



ΔΗΜΟΣ ΣΟΥΛΙΟΥ
MUNICIPALITY
OF SOULI

ΔΗΜΟΣ ΣΟΥΛΙΟΥ

ΣΧΕΔΙΟ ΑΝΤΙΜΕΤΩΠΙΣΗΣ ΕΚΤΑΚΤΩΝ
ΑΝΑΓΚΩΝ
ΕΞ ΑΙΤΙΑΣ ΔΑΣΙΚΩΝ ΠΥΡΚΑΓΙΩΝ
ΜΕ ΤΗΝ ΚΩΔΙΚΗ ΟΝΟΜΑΣΙΑ

«ΙΟΛΑΟΣ 2»

ΤΟΥ ΔΗΜΟΥ
ΣΟΥΛΙΟΥ

ΠΑΡΑΜΥΘΙΑ



ΓΕΝΙΚΗ ΓΡΑΜΜΑΤΕΙΑ
ΠΟΛΙΤΙΚΗΣ ΠΡΟΣΤΑΣΙΑΣ

Έκδοση 5η
2024

Με το Γενικό Σχέδιο Αντιμετώπισης Εκτάκτων Αναγκών εξαιτίας Δασικών Πυρκαγιών του Δήμου Σουλίου **(5η έκδοση)** με την κωδική ονομασία «ΙΟΛΑΟΣ 2» επιδιώκεται η άμεση και συντονισμένη απόκριση των εμπλεκόμενων Φορέων σε Κεντρικό, Περιφερειακό και Τοπικό επίπεδο για την υποστήριξη του έργου του Πυροσβεστικού Σώματος στην καταστολή των δασικών πυρκαγιών και για την αποτελεσματική αντιμετώπιση εκτάκτων αναγκών λόγω δασικών πυρκαγιών και την άμεση διαχείριση των συνεπειών τους. Προϋπόθεση για την επίτευξη του σκοπού αυτού είναι η συνέργεια, η συνεργασία και η διαλειτουργικότητα των εμπλεκόμενων Φορέων σε Κεντρικό, Περιφερειακό και Τοπικό επίπεδο.

Στο πλαίσιο αυτό, στο παρόν σχέδιο δόθηκε η κωδική ονομασία «**ΙΟΛΑΟΣ 2**» χάριν συντομίας και διαφοροποίησής του από άλλα σχέδια. Ο Ιόλαος ήταν γιος του ετεροθαλούς αδελφού του Ηρακλή, βοηθός και συμπαραστάτης του τελευταίου τον οποίο υποστήριζε στην επιτέλεση των άθλων του.

Έγκριση και έναρξη ισχύος του παρόντος Σχεδίου

Η ισχύς του παρόντος Σχεδίου Αντιμετώπισης Εκτάκτων Αναγκών Εξ Αιτίας Δασικών Πυρκαγιών του Δήμου Σουλίου αρχίζει από την ημερομηνία έγκρισης από το Δημοτικό Συμβούλιο.

Με την έκδοση του παρόντος παλαιότερα σχέδια παύουν να ισχύουν.

ΕΓΚΡΙΝΕΤΑΙ

...../...../2024

Για το Δημοτικό Συμβούλιο Δήμου Σουλίου

Ο ΔΗΜΑΡΧΟΣ

ΑΘΑΝΑΣΙΟΣ Ζ. ΝΤΑΝΗΣ

.....

ΠΙΝΑΚΑΣ ΠΕΡΙΕΧΟΜΕΝΩΝ

ΈΓΚΡΙΣΗ ΚΑΙ ΕΝΑΡΞΗ ΙΣΧΥΟΣ ΤΟΥ ΠΑΡΟΝΤΟΣ ΣΧΕΔΙΟΥ	2
ΠΡΟΛΟΓΟΣ 7	
Η ΟΙΚΟΛΟΓΙΚΗ ΔΙΑΣΤΑΣΗ ΤΩΝ ΔΑΣΙΚΩΝ ΠΥΡΚΑΓΙΩΝ ΣΤΗ ΧΩΡΑ ΜΑΣ.	7
ΓΕΝΙΚΑ ΣΤΟΙΧΕΙΑ ΤΟΥ ΔΗΜΟΥ ΣΟΥΛΙΟΥ	22
ΜΕΡΟΣ 1. ΕΙΣΑΓΩΓΗ	26
1.1 ΙΣΤΟΡΙΚΟ ΣΥΝΤΑΞΗΣ ΠΡΗΓΟΥΜΕΝΩΝ ΕΚΔΟΣΕΩΝ	26
1.2 ΧΑΡΑΚΤΗΡΙΣΜΟΣ ΒΑΘΜΟΥ ΑΣΦΑΛΕΙΑΣ:	28
1.3 ΠΙΝΑΚΑΣ ΔΙΑΝΟΜΗΣ.....	28
1.4 ΈΝΑΡΞΗ ΙΣΧΥΟΣ ΚΑΙ ΕΞΟΥΣΙΟΔΟΤΗΣΗ ΕΦΑΡΜΟΓΗΣ ΤΟΥ ΣΧΕΔΙΟΥ	28
1.5 ΟΔΗΓΙΕΣ ΓΙΑ ΤΗΝ ΕΝΕΡΓΟΠΟΙΗΣΗ ΚΑΙ ΕΦΑΡΜΟΓΗ ΤΟΥ ΣΧΕΔΙΟΥ.....	28
ΜΕΡΟΣ 2. ΣΚΟΠΟΣ / ΣΤΟΧΟΙ / ΑΝΑΛΥΣΗ ΚΙΝΔΥΝΟΥ / ΙΔΕΑ ΕΠΙΧΕΙΡΗΣΕΩΝ	30
2.1 ΣΚΟΠΟΣ	30
2.2 ΑΝΤΙΚΕΙΜΕΝΙΚΟΙ ΣΤΟΧΟΙ	30
2.3 ΑΝΑΛΥΣΗ ΚΙΝΔΥΝΟΥ – ΚΑΤΑΣΤΑΣΗ – ΠΑΡΑΔΟΧΕΣ – ΠΡΟΫΠΟΘΕΣΕΙΣ- ΠΑΡΑΜΕΤΡΟΙ ΣΧΕΔΙΑΣΜΟΥ	31
2.3.1 <i>Ανάλυση Κινδύνου</i>	31
2.3.2 <i>Ημερήσιος Χάρτης Πρόβλεψης Κινδύνου Πυρκαγιάς</i>	32
2.3.3 <i>Διαδικασίες έκδοσης Χάρτη Πρόβλεψης Κινδύνου Πυρκαγιάς</i>	32
2.3.4 <i>Κατάσταση – Παραδοχές – Προϋποθέσεις- Παράμετροι Σχεδιασμού</i>	40
2.4 ΙΔΕΑ ΕΠΙΧΕΙΡΗΣΕΩΝ	41
ΜΕΡΟΣ 3. ΡΟΛΟΙ, ΑΡΜΟΔΙΟΤΗΤΕΣ ΚΑΙ ΚΥΡΙΕΣ ΔΡΑΣΕΙΣ ΤΟΥ ΔΗΜΟΥ «ΣΟΥΛΙΟΥ», ΓΙΑ ΤΗΝ ΑΝΤΙΜΕΤΩΠΙΣΗ ΚΙΝΔΥΝΩΝ ΕΞΑΙΤΙΑΣ ΔΑΣΙΚΩΝ ΠΥΡΚΑΓΙΩΝ	42
3.1 ΠΡΟΠΑΡΑΣΚΕΥΑΣΤΙΚΕΣ ΔΡΑΣΕΙΣ ΤΟΥ ΔΗΜΟΥ ΣΟΥΛΙΟΥ.....	43
3.2 ΠΡΟΠΑΡΑΣΚΕΥΑΣΤΙΚΗ ΣΥΓΚΛΗΣΗ ΤΟΠΙΚΟΥ ΕΠΙΧΕΙΡΗΣΙΑΚΟΥ ΣΥΝΤΟΝΙΣΤΙΚΟΥ ΟΡΓΑΝΟΥ ΠΟΛΙΤΙΚΗΣ ΠΡΟΣΤΑΣΙΑΣ (Τ.Ε.Σ.Ο.Π.Π.) ΓΙΑ ΤΗΝ ΕΤΟΙΜΟΤΗΤΑ ΑΝΤΙΜΕΤΩΠΙΣΗΣ ΚΙΝΔΥΝΩΝ ΑΠΟ ΤΗΝ ΕΚΔΗΛΩΣΗ ΔΑΣΙΚΩΝ ΠΥΡΚΑΓΙΩΝ	44
3.3 ΔΡΑΣΕΙΣ ΑΥΞΗΜΕΝΗΣ ΕΤΟΙΜΟΤΗΤΑΣ ΤΟΥ ΔΗΜΟΥ ΣΟΥΛΙΟΥ ΓΙΑ ΤΙΣ ΠΕΡΙΟΧΕΣ ΠΟΥ ΤΟ ΕΠΟΜΕΝΟ 24-ΩΡΟ ΕΙΝΑΙ ΜΕΓΑΛΗ Η ΕΠΙΚΙΝΔΥΝΟΤΗΤΑ ΕΚΔΗΛΩΣΗΣ ΚΑΙ ΕΞΑΠΛΩΣΗΣ ΔΑΣΙΚΩΝ ΠΥΡΚΑΓΙΩΝ	46
3.4 ΔΡΑΣΕΙΣ ΤΟΥ ΔΗΜΟΥ ΣΟΥΛΙΟΥ ΣΤΗΝ ΑΝΤΙΜΕΤΩΠΙΣΗ ΚΙΝΔΥΝΩΝ ΛΟΓΩ ΔΑΣΙΚΩΝ ΠΥΡΚΑΓΙΩΝ ΜΕΤΑ ΤΗΝ ΕΚΔΗΛΩΣΗ ΤΟΥΣ .	47
3.5 ΔΡΑΣΕΙΣ ΤΟΥ ΔΗΜΟΥ ΣΟΥΛΙΟΥ ΣΤΗΝ ΑΜΕΣΗ/ΒΡΑΧΕΙΑ ΔΙΑΧΕΙΡΙΣΗ ΣΥΝΕΠΕΙΩΝ	49
3.6 ΣΥΓΚΛΗΣΗ ΤΟΠΙΚΟΥ ΕΠΙΧΕΙΡΗΣΙΑΚΟΥ ΣΥΝΤΟΝΙΣΤΙΚΟΥ ΟΡΓΑΝΟΥ ΠΟΛΙΤΙΚΗΣ ΠΡΟΣΤΑΣΙΑΣ (Τ.Ε.Σ.Ο.Π.Π.) ΜΕΤΑ ΤΗΝ ΕΚΔΗΛΩΣΗ ΔΑΣΙΚΗΣ ΠΥΡΚΑΓΙΑΣ, ΓΙΑ ΤΗΝ ΑΝΤΙΜΕΤΩΠΙΣΗ ΕΚΤΑΚΤΩΝ ΑΝΑΓΚΩΝ ΚΑΙ ΤΗΝ ΑΜΕΣΗ/ΒΡΑΧΕΙΑ ΔΙΑΧΕΙΡΙΣΗ ΤΩΝ ΣΥΝΕΠΕΙΩΝ.....	49
ΜΕΡΟΣ 4. ΣΥΣΤΗΜΑ ΚΙΝΗΤΟΠΟΙΗΣΗΣ ΠΟΛΙΤΙΚΗΣ ΠΡΟΣΤΑΣΙΑΣ ΔΗΜΟΥ ΣΟΥΛΙΟΥ	52
4.1 ΠΡΟΠΑΡΑΣΚΕΥΑΣΤΙΚΕΣ ΔΡΑΣΕΙΣ ΤΟΥ ΔΗΜΟΥ ΣΟΥΛΙΟΥ.....	52
4.1.1 <i>Δήμαρχος Σουλίου</i>	52
4.1.2 <i>Αντιδήμαρχος θεμάτων Πολιτικής Προστασίας</i>	53
4.1.3 <i>Αυτοτελές Τμήμα Πολιτικής Προστασίας του Δήμου Σουλίου</i>	53
4.1.4 <i>Δ/ση Τεχνικών Υπηρεσιών, Καθαριότητας, Περιβάλλοντος και Πρασίνου του Δήμου Σουλίου</i> 55	
4.1.5 <i>Αυτοτελές Τμήμα Κοινωνικής Προστασίας, Παιδείας, Αθλητισμού & Πολιτισμού του Δήμου Σουλίου</i>	55
4.1.6 <i>Διεύθυνση Διοικητικών Υπηρεσιών του Δήμου Σουλίου</i>	56
4.1.7 <i>ΔΕΥΑ Δήμου Σουλίου</i>	56

4.1.8 Πρόεδροι Τοπικών Κοινοτήτων Δήμου Σουλίου	56
4.2 ΠΡΟΠΑΡΑΣΚΕΥΑΣΤΙΚΗ ΣΥΓΚΛΗΣΗ ΤΟΠΙΚΟΥ ΕΠΙΧΕΙΡΗΣΙΑΚΟΥ ΣΥΝΤΟΝΙΣΤΙΚΟΥ ΟΡΓΑΝΟΥ ΠΟΛΙΤΙΚΗΣ ΠΡΟΣΤΑΣΙΑΣ (Τ.Ε.Σ.Ο.Π.Π.), ΓΙΑ ΤΗΝ ΕΤΟΙΜΟΤΗΤΑ ΑΝΤΙΜΕΤΩΠΙΣΗΣ ΚΙΝΔΥΝΩΝ ΑΠΟ ΤΗΝ ΕΚΔΗΛΩΣΗ ΔΑΣΙΚΩΝ ΠΥΡΚΑΓΙΩΝ	56
4.2.1 Δήμαρχος Σουλίου	56
4.2.2 Αντιδήμαρχος θεμάτων Πολιτικής Προστασίας	57
4.2.3 Αυτοτελές τμήμα Πολιτικής Προστασίας του Δήμου Σουλίου	58
4.2.4 Γραμματέας του Τοπικού Επιχειρησιακού Συντονιστικού Οργάνου Πολιτικής Προστασίας (Τ.Ε.Σ.Ο.Π.Π.) του Δήμου Σουλίου	58
4.3 ΔΡΑΣΕΙΣ ΑΥΞΗΜΕΝΗΣ ΕΤΟΙΜΟΤΗΤΑΣ ΤΟΥ ΔΗΜΟΥ ΣΟΥΛΙΟΥ ΓΙΑ ΤΙΣ ΠΕΡΙΟΧΕΣ ΠΟΥ ΤΟ ΕΠΟΜΕΝΟ 24-ΩΡΟ ΕΙΝΑΙ ΜΕΓΑΛΗ Η ΕΠΙΚΙΝΔΥΝΟΤΗΤΑ ΕΚΔΗΛΩΣΗΣ ΚΑΙ ΕΞΑΠΛΩΣΗΣ ΔΑΣΙΚΩΝ ΠΥΡΚΑΓΙΩΝ	58
4.3.1 Δήμαρχος Σουλίου	58
4.3.2 Αντιδήμαρχος θεμάτων Πολιτικής Προστασίας	59
4.3.3 Τμήμα Πολιτικής Προστασίας του Δήμου Σουλίου	59
4.3.4 Δ/ση Τεχνικών Υπηρεσιών, Καθαριότητας, Περιβάλλοντος και Πρασίνου του Δήμου Σουλίου	59
4.3.5 Γραφείο Δημάρχου	60
4.3.6 Αυτοτελές Τμήμα Κοινωνικής Προστασίας, Παιδείας, Αθλητισμού & Πολιτισμού Δήμου Σουλίου	60
4.3.7 Διεύθυνση Διοικητικών Υπηρεσιών του Δήμου Σουλίου	60
4.3.8 Πρόεδροι Τοπικών Κοινοτήτων Δήμου Σουλίου	60
4.4 ΔΡΑΣΕΙΣ ΤΟΥ ΔΗΜΟΥ ΣΟΥΛΙΟΥ ΣΤΗΝ ΑΝΤΙΜΕΤΩΠΙΣΗ ΚΙΝΔΥΝΩΝ ΛΟΓΩ ΔΑΣΙΚΩΝ ΠΥΡΚΑΓΙΩΝ ΜΕΤΑ ΤΗΝ ΕΚΔΗΛΩΣΗ ΤΟΥΣ	61
4.4.1 Δήμαρχος Σουλίου	61
4.4.2 Αντιδήμαρχος θεμάτων Πολιτικής Προστασίας	62
4.4.3 Αυτοτελές Τμήμα Πολιτικής Προστασίας του Δήμου Σουλίου	63
4.4.4 Δ/ση Τεχνικών Υπηρεσιών, Περιβάλλοντος και Πολεοδομίας του Δήμου Σουλίου	64
4.4.5 Αυτοτελές Τμήμα Κοινωνικής Προστασίας, Παιδείας, Αθλητισμού & Πολιτισμού Δήμου Σουλίου	64
4.4.6 Διεύθυνση Διοικητικών Υπηρεσιών του Δήμου Σουλίου	64
4.4.7 Πρόεδροι Τοπικών Κοινοτήτων Δήμου Σουλίου	64
4.4.8 Γραφείο Τύπου	64
4.4.9 Ιατρός Εργασίας φαινομένου	65
4.5 ΔΡΑΣΕΙΣ ΤΟΥ ΔΗΜΟΥ ΣΟΥΛΙΟΥ ΣΤΗΝ ΑΜΕΣΗ/ΒΡΑΧΕΙΑ ΔΙΑΧΕΙΡΙΣΗ ΣΥΝΕΠΕΙΩΝ	65
4.5.1 Δήμαρχος Σουλίου	65
4.5.2 Αντιδήμαρχος θεμάτων Πολιτικής Προστασίας	66
4.5.3 Αυτοτελές Τμήμα Πολιτικής Προστασίας του Δήμου Σουλίου	66
4.5.4 Δ/ση Τεχνικών Υπηρεσιών, Περιβάλλοντος και πολεοδομίας του Δήμου Σουλίου	66
4.5.5 Υπηρεσία Πρόνοιας του Δήμου Σουλίου	67
4.5.6 Πρόεδροι Τοπικών Κοινοτήτων Δήμου Σουλίου	67
ΜΕΡΟΣ 5 ΕΠΙΚΟΙΝΩΝΙΕΣ ΚΑΙ ΡΟΗ ΠΛΗΡΟΦΟΡΙΩΝ	68
5.1 ΜΕΣΑ ΕΠΙΚΟΙΝΩΝΙΑΣ	68
5.2 ΡΟΗ ΠΛΗΡΟΦΟΡΙΩΝ	68
5.2.1 Καθημερινή αποστολή χάρτη πρόβλεψης κινδύνου πυρκαγιάς & αποστολή προειδοποιητικού σήματος από το Ε.Σ.Κ.Ε.ΔΙ.Κ.	68
5.2.2 Αναγγελία – αρχική ειδοποίηση	69
5.2.3 Ροή πληροφοριών για την υποστήριξη του έργου της καταστολής των δασικών πυρκαγιών.	69
5.2.4 Ροή πληροφοριών κινητοποίησης φορέων για τη διαχείριση των συνεπειών από δασικές πυρκαγιές (συμπεριλαμβανομένης και της βραχείας αποκατάστασης).	69
ΜΕΡΟΣ 6. ΣΥΣΤΗΜΑ ΚΙΝΗΤΟΠΟΙΗΣΗΣ ΠΟΛΙΤΙΚΗΣ ΠΡΟΣΤΑΣΙΑΣ - ΣΥΝΤΟΝΙΣΤΙΚΕΣ ΟΔΗΓΙΕΣ ΥΛΟΠΟΙΗΣΗΣ ΔΡΑΣΕΩΝ ΠΟΛΙΤΙΚΗΣ ΠΡΟΣΤΑΣΙΑΣ	71

6.1 ΔΙΟΙΚΗΣΗ, ΈΛΕΓΧΟΣ & ΣΥΝΤΟΝΙΣΜΟΣ ΕΠΙΧΕΙΡΗΣΕΩΝ	71
6.2 ΣΤΑΔΙΑ ΕΠΙΧΕΙΡΗΣΕΩΝ.....	72
6.3 ΑΡΧΙΚΗ ΕΙΔΟΠΟΙΗΣΗ - ΑΝΑΓΓΕΛΙΑ	74
6.4 ΕΠΙΚΟΙΝΩΝΙΕΣ	76
6.5 ΚΙΝΗΤΟΠΟΙΗΣΗ.....	76
6.5.1 Κινητοποίηση σε τοπικό επίπεδο.....	78
6.5.2 Κινητοποίηση σε κεντρικό επίπεδο.....	81
6.6 ΕΠΙΧΕΙΡΗΣΕΙΣ ΈΡΕΥΝΑΣ, ΔΙΑΣΩΣΗΣ	83
6.7 ΈΛΕΓΧΟΣ ΚΑΙ ΚΑΤΑΣΤΟΛΗ ΕΠΑΓΟΜΕΝΩΝ ΦΑΙΝΟΜΕΝΩΝ	84
6.8 ΆΜΕΣΗ ΠΑΡΟΧΗ ΒΟΗΘΕΙΑΣ ΚΑΙ ΥΠΟΣΤΗΡΙΞΗ ΤΩΝ ΠΛΗΓΕΝΤΩΝ	85
6.8.1 Οικονομική ενίσχυση πληγέντων.....	85
6.8.2 Ψυχοκοινωνική υποστήριξη πληγέντων - Αντιμετώπιση εκτάκτων καταστάσεων που αφορούν στη δημόσια υγεία.....	87
6.8.3 Αποκατάσταση κτιρίων πληγέντων από δασικές πυρκαγιές – χορήγηση στεγαστικής συνδρομής.....	87
6.8.4 Άμεση χαρτογράφηση πληγείσας περιοχής σε περιπτώσεις μεγάλων καταστροφών	88
6.8.5 Επιχορήγηση Δήμων & Περιφερειών της χώρας στα πλαίσια του έργου «Πρόγραμμα Πρόληψης και Αντιμετώπισης Ζημιών και Καταστροφών που Προκαλούνται από Θεομηνίες στους ΟΤΑ Α΄ και Β΄ Βαθμού	90
6.9 ΛΗΨΗ ΜΕΤΡΩΝ ΔΙΑΣΦΑΛΙΣΗΣ ΤΗΣ ΔΗΜΟΣΙΑΣ ΥΓΕΙΑΣ ΣΕ ΠΕΡΙΠΤΩΣΕΙΣ ΔΑΣΙΚΩΝ ΠΥΡΚΑΓΙΩΝ	91
6.10 ΑΠΟΚΛΙΜΑΚΩΣΗ	91
6.11 ΕΝΗΜΕΡΩΣΗ ΚΟΙΝΟΥ ΣΧΕΤΙΚΑ ΜΕ ΘΕΜΑΤΑ ΠΟΥ ΑΦΟΡΟΥΝ ΤΟΝ ΕΛΕΓΧΟ ΚΑΙ ΤΗΝ ΚΑΤΑΣΤΟΛΗ ΤΩΝ ΔΑΣΙΚΩΝ ΠΥΡΚΑΓΙΩΝ, ΚΑΘΩΣ ΚΑΙ ΕΠΙΧΕΙΡΗΣΕΩΝ ΕΡΕΥΝΑΣ ΚΑΙ ΔΙΑΣΩΣΗΣ.....	91
6.12 ΕΝΗΜΕΡΩΣΗ ΚΟΙΝΟΥ ΓΙΑ ΔΡΑΣΕΙΣ ΠΟΥ ΔΡΟΜΟΛΟΓΟΥΝΤΑΙ ΓΙΑ ΤΗΝ ΑΝΤΙΜΕΤΩΠΙΣΗ ΕΚΤΑΚΤΩΝ ΑΝΑΓΚΩΝ ΚΑΙ ΤΗΝ ΑΜΕΣΗ/ΒΡΑΧΕΙΑ ΔΙΑΧΕΙΡΙΣΗ ΤΩΝ ΣΥΝΕΠΕΙΩΝ ΛΟΓΩ ΔΑΣΙΚΩΝ ΠΥΡΚΑΓΙΩΝ.	92
6.13 ΕΝΕΡΓΟΠΟΙΗΣΗ ΤΟΥ ΕΙΔΙΚΟΥ ΣΧΕΔΙΟΥ ΔΙΑΧΕΙΡΙΣΗΣ ΑΝΘΡΩΠΙΝΩΝ ΑΠΩΛΕΙΩΝ (ΣΔΑΑ)	92
ΜΕΡΟΣ 7. ΟΡΓΑΝΩΜΕΝΗ ΠΡΟΛΗΠΤΙΚΗ ΑΠΟΜΑΚΡΥΝΣΗ ΠΟΛΙΤΩΝ ΛΟΓΩ ΔΑΣΙΚΩΝ ΠΥΡΚΑΓΙΩΝ	94
7.1 ΕΙΣΗΓΗΣΗ ΓΙΑ ΤΗΝ ΟΡΓΑΝΩΜΕΝΗ ΠΡΟΛΗΠΤΙΚΗ ΑΠΟΜΑΚΡΥΝΣΗ ΠΟΛΙΤΩΝ ΛΟΓΩ ΔΑΣΙΚΩΝ ΠΥΡΚΑΓΙΩΝ.....	99
7.2 ΛΗΨΗ ΑΠΟΦΑΣΗΣ ΓΙΑ ΤΗΝ ΟΡΓΑΝΩΜΕΝΗ ΠΡΟΛΗΠΤΙΚΗ ΑΠΟΜΑΚΡΥΝΣΗ ΠΟΛΙΤΩΝ ΟΤΑΝ Η ΕΞΕΛΙΣΣΟΜΕΝΗ Η ΕΠΙΚΕΙΜΕΝΗ ΚΑΤΑΣΤΡΟΦΗ ΛΟΓΩ ΔΑΣΙΚΩΝ ΠΥΡΚΑΓΙΩΝ ΕΠΗΡΕΑΖΕΙ ΕΝΑΝ (1) ΔΗΜΟ	100
7.3 ΚΑΤΕΥΘΥΝΤΗΡΙΕΣ ΟΔΗΓΙΕΣ ΓΙΑ ΤΗ ΛΗΨΗ ΤΗΣ ΑΠΟΦΑΣΗΣ ΓΙΑ ΤΗΝ ΜΕΡΙΚΗ ΟΡΓΑΝΩΜΕΝΗ ΠΡΟΛΗΠΤΙΚΗ ΑΠΟΜΑΚΡΥΝΣΗ ΠΟΛΙΤΩΝ ΛΟΓΩ ΔΑΣΙΚΩΝ ΠΥΡΚΑΓΙΩΝ ΑΠΟ ΤΟΝ ΚΑΤΑ ΤΟΠΟ ΑΡΜΟΔΙΟ ΔΗΜΑΡΧΟ.....	100
7.4 ΚΑΤΕΥΘΥΝΤΗΡΙΕΣ ΟΔΗΓΙΕΣ ΓΙΑ ΤΗ ΛΗΨΗ ΤΗΣ ΑΠΟΦΑΣΗΣ ΓΙΑ ΤΗΝ ΟΛΙΚΗ ΟΡΓΑΝΩΜΕΝΗ ΠΡΟΛΗΠΤΙΚΗ ΑΠΟΜΑΚΡΥΝΣΗ ΠΟΛΙΤΩΝ ΛΟΓΩ ΔΑΣΙΚΩΝ ΠΥΡΚΑΓΙΩΝ ΑΠΟ ΤΟΝ ΚΑΤΑ ΤΟΠΟ ΑΡΜΟΔΙΟ ΔΗΜΑΡΧΟ	104
7.5 ΣΧΕΔΙΟ ΔΡΑΣΗΣ.....	108
7.6. ΕΝΑΛΛΑΚΤΙΚΑ ΜΕΤΡΑ ΣΕ ΠΕΡΙΠΤΩΣΗ ΑΔΥΝΑΜΙΑΣ ΕΓΚΑΙΡΗΣ ΟΡΓΑΝΩΣΗΣ ΚΑΙ ΔΡΟΜΟΛΟΓΗΣΗΣ ΤΟΥ ΜΕΤΡΟΥ ΤΗΣ ΟΛΙΚΗΣ ΟΡΓΑΝΩΜΕΝΗΣ ΠΡΟΛΗΠΤΙΚΗΣ ΑΠΟΜΑΚΡΥΝΣΗΣ ΤΩΝ ΠΟΛΙΤΩΝ.....	110
7.7 ΕΙΔΙΚΟΤΕΡΕΣ ΔΡΑΣΕΙΣ	111
7.8 ΜΝΗΜΟΝΙΑ ΕΝΕΡΓΕΙΩΝ ΓΙΑ ΤΗΝ ΥΛΟΠΟΙΗΣΗ ΤΗΣ ΔΡΑΣΗΣ ΤΗΣ ΟΡΓΑΝΩΜΕΝΗΣ ΠΡΟΛΗΠΤΙΚΗΣ ΑΠΟΜΑΚΡΥΝΣΗΣ ΠΟΛΙΤΩΝ ΛΟΓΩ ΔΑΣΙΚΩΝ ΠΥΡΚΑΓΙΩΝ	116
ΜΕΡΟΣ 8. ΥΠΟΣΤΗΡΙΞΗ & ΕΞΕΛΙΞΗ ΣΧΕΔΙΟΥ	119
8.1 ΕΚΠΑΙΔΕΥΣΗ.....	119
8.2 ΈΛΕΓΧΟΣ ΣΧΕΔΙΟΥ - ΑΣΚΗΣΕΙΣ	119
8.2.1 Διενέργεια Ασκήσεων Πολιτικής Προστασίας σε επίπεδο Δήμων και Περιφερειών της χώρας.....	119
8.3 ΑΝΑΘΕΩΡΗΣΗ & ΕΠΙΚΑΙΡΟΠΟΙΗΣΗ ΣΧΕΔΙΟΥ	120
8.4 ΤΗΡΗΣΗ ΣΤΟΙΧΕΙΩΝ ΕΙΔΙΚΟΥ ΦΑΚΕΛΟΥ ΚΑΤΑΣΤΡΟΦΗΣ.....	121
ΜΕΡΟΣ 9. ΠΕΡΙΒΟΛΗ-ΕΜΦΑΝΙΣΗ ΥΠΑΛΛΗΛΩΝ ΠΟΛΙΤΙΚΗΣ ΠΡΟΣΤΑΣΙΑΣ ΣΕ ΕΠΙΧΕΙΡΗΣΕΙΣ	122

ΠΑΡΑΡΤΗΜΑ Α – ΧΑΡΤΟΓΡΑΦΙΚΗ ΑΠΟΤΥΠΩΣΗ ΤΩΝ ΟΡΙΩΝ ΤΩΝ ΔΑΣΙΚΩΝ ΥΠΗΡΕΣΙΩΝ ΣΕ ΑΝΤΙΠΑΡΑΒΟΛΗ ΜΕ ΤΑ ΔΙΟΙΚΗΤΙΚΑ ΟΡΙΑ ΤΩΝ ΚΑΛΛΙΚΡΑΤΙΚΩΝ ΔΗΜΩΝ	125
ΧΑΡΤΟΓΡΑΦΙΚΟ ΥΛΙΚΟ	125
ΠΑΡΑΡΤΗΜΑ Β – ΜΝΗΜΟΝΙΟ ΕΝΕΡΓΕΙΩΝ	128
ΠΑΡΑΡΤΗΜΑ Β1 - ΜΝΗΜΟΝΙΟ ΕΝΕΡΓΕΙΩΝ ΚΙΝΗΤΟΠΟΙΗΣΗΣ ΤΟΥ ΔΗΜΟΥ ΣΟΥΛΙΟΥ ΓΙΑ ΤΗΝ ΑΝΤΙΜΕΤΩΠΙΣΗ ΚΙΝΔΥΝΩΝ ΛΟΓΩ ΔΑΣΙΚΩΝ ΠΥΡΚΑΓΙΩΝ	129
ΜΝΗΜΟΝΙΟ ΕΝΕΡΓΕΙΩΝ ΔΗΜΑΡΧΟΥ ΣΟΥΛΙΟΥ	130
ΜΝΗΜΟΝΙΟ ΕΝΕΡΓΕΙΩΝ ΑΝΤΙΔΗΜΑΡΧΟΥ ΣΟΥΛΙΟΥ ΓΙΑ ΘΕΜΑΤΑ ΠΟΛΙΤΙΚΗΣ ΠΡΟΣΤΑΣΙΑΣ	135
ΜΝΗΜΟΝΙΟ ΕΝΕΡΓΕΙΩΝ ΓΡΑΦΕΙΟΥ ΠΟΛΙΤΙΚΗΣ ΠΡΟΣΤΑΣΙΑΣ ΤΟΥ ΔΗΜΟΥ ΣΟΥΛΙΟΥ	136
ΜΝΗΜΟΝΙΟ ΕΝΕΡΓΕΙΩΝ Δ/ΝΣΗΣ ΤΕΧΝΙΚΩΝ ΥΠΗΡΕΣΙΩΝ ΠΕΡΙΒΑΛΛΟΝΤΟΣ ΚΑΙ ΠΟΛΕΟΔΟΜΙΑΣ	140
ΟΝΟΜΑΣΤΙΚΗ ΚΑΤΑΣΤΑΣΗ ΤΩΝ ΥΠΕΥΘΥΝΩΝ ΓΙΑ ΤΗΝ ΥΛΟΠΟΙΗΣΗ ΤΩΝ ΔΡΑΣΕΩΝ ΠΟΛΙΤΙΚΗΣ ΠΡΟΣΤΑΣΙΑΣ	142
ΠΑΡΑΡΤΗΜΑ Β2 - ΜΝΗΜΟΝΙΟ ΕΝΕΡΓΕΙΩΝ ΚΙΝΗΤΟΠΟΙΗΣΗΣ ΤΟΥ ΔΗΜΟΥ ΣΟΥΛΙΟΥ ΓΙΑ ΤΗΝ ΟΡΓΑΝΩΜΕΝΗ ΠΡΟΛΗΠΤΙΚΗ ΑΠΟΜΑΚΡΥΝΣΗ ΠΟΛΙΤΩΝ	144
ΜΝΗΜΟΝΙΟ ΕΝΕΡΓΕΙΩΝ ΔΗΜΑΡΧΟΥ ΣΟΥΛΙΟΥ ΓΙΑ ΤΗΝ ΟΡΓΑΝΩΜΕΝΗ ΠΡΟΛΗΠΤΙΚΗ ΑΠΟΜΑΚΡΥΝΣΗ ΠΟΛΙΤΩΝ	145
ΠΑΡΑΡΤΗΜΑ Γ – ΕΘΕΛΟΝΤΙΚΕΣ ΟΡΓΑΝΩΣΕΙΣ.....	148
ΠΑΡΑΡΤΗΜΑ Δ – ΜΗΤΡΩΟ ΕΡΓΟΛΗΠΤΩΝ ΓΙΑ ΤΗΝ ΑΝΤΙΜΕΤΩΠΙΣΗ ΕΚΤΑΤΩΝ ΑΝΑΓΚΩΝ	149
ΠΑΡΑΡΤΗΜΑ Ε – ΠΛΗΡΩΜΗ ΔΑΠΑΝΩΝ ΣΤΟ ΠΛΑΙΣΙΟ ΔΡΑΣΕΩΝ ΠΟΛΙΤΙΚΗΣ ΠΡΟΣΤΑΣΙΑΣ	152
Ε1. ΟΔΗΓΟΣ ΧΡΗΣΗΣ ΤΗΣ ΔΙΑΔΙΚΑΣΙΑΣ ΑΠΕΥΘΕΙΑΣ ΑΝΑΘΕΣΗΣ (ΑΡΘΡΟ 118 Ν.4412/2016) ΓΙΑ ΤΗΝ ΠΛΗΡΩΜΗ ΔΑΠΑΝΩΝ ΠΟΛΙΤΙΚΗΣ ΠΡΟΣΤΑΣΙΑΣ.....	153
ΠΑΡΑΡΤΗΜΑ ΣΤ – ΣΤΟΙΧΕΙΑ ΕΠΙΚΟΝΩΝΙΑΣ ΞΕΝΟΔΟΧΕΙΩΝ ΚΑΙ ΛΟΙΠΩΝ ΚΑΤΑΛΥΜΑΤΩΝ ΕΝΤΟΣ ΧΩΡΙΚΗΣ ΑΡΜΟΔΙΟΤΗΤΑΣ ΔΗΜΟΥ ΣΟΥΛΙΟΥ	158
ΠΑΡΑΡΤΗΜΑ Ζ – ΑΝΑΛΥΤΙΚΗ ΚΑΤΑΣΤΑΣΗ ΤΩΝ ΟΙΚΙΣΜΩΝ ΤΟΥ ΔΗΜΟΥ ΣΟΥΛΙΟΥ	160
ΠΑΡΑΡΤΗΜΑ Η – ΤΗΛΕΦΩΝΙΚΟΣ ΚΑΤΑΛΟΓΟΣ ΦΟΡΕΩΝ ΚΑΙ ΥΠΗΡΕΣΙΩΝ ΣΕ ΕΠΙΠΕΔΟ ΔΗΜΟΥ ΚΑΙ ΠΕΡΙΦΕΡΕΙΑΣ.....	163

ΠΡΟΛΟΓΟΣ

Η οικολογική διάσταση των δασικών πυρκαγιών στη χώρα μας.

Η επιστημονική προσέγγιση και διερεύνηση των αιτιών εμφάνισης των πυρκαγιών στα δάση των μεσογειακών χωρών στις οποίες υπάγεται και η χώρα μας, έχει καταλήξει ότι οι δασικές πυρκαγιές αποτελούν μέρος της οικολογίας τους και η πλήρης εξάλειψή τους είναι αδύνατη έστω και αν υπήρχε ο πιο τέλειος αντιπυρικός σχεδιασμός.

Οι υψηλές θερμοκρασίες, η παρατεταμένη ανομβρία και οι δυνατοί άνεμοι που επικρατούν κατά την διάρκεια των θερινών μηνών σε συνδυασμό με την ευφλεκτικότητα διαφόρων ειδών της φυσικής βλάστησης συνθέτουν ένα εξαιρετικά ευνοϊκό περιβάλλον για την εκδήλωση δασικών πυρκαγιών στον Ελλαδικό χώρο που χαρακτηρίζεται κύρια από το ξηροθερμικό κλίμα μεσογειακού τύπου.

Το μεσογειακό τύπου κλίμα προσδιορίζεται σε γενικές γραμμές από καλοκαιρινή ξηρασία, χειμωνιάτικες κυρίως βροχοπτώσεις που παρουσιάζουν μεγάλη διακύμανση από χρόνο σε χρόνο, ήπια μέχρι θερμά ή και πολύ θερμά καλοκαίρια, ήπιους μέχρι ψυχρούς χειμώνες και εκτεταμένες περιόδους ηλιοφάνειας κατά τη μεγαλύτερη περίοδο του έτους

Οι οργανισμοί (φυτικοί και ζωικοί) κάτω από αυτές τις συνθήκες που διαμορφώνει το μεσογειακό κλίμα έχουν αναπτύξει μηχανισμούς απόκρισης στις περιβαλλοντικές πιέσεις ώστε να επιβιώνουν. Οι προσαρμογές αυτές αφορούν κυρίως στην έλλειψη νερού, που συνδυάζεται με υψηλές θερμοκρασίες, στην απαιτούμενη οικονομία στα θρεπτικά στοιχεία, στο χειμερινό ψύχος και τέλος στην περιοδική δράση της φωτιάς. Σε όλα τα μεσογειακού τύπου οικοσυστήματα η μακροχρόνια επίδραση παρόμοιων κλιματικών παραγόντων πάνω στους φυτικούς οργανισμούς έχει διαμορφώσει φυσιολογικά όμοιους τύπους βλάστησης, με μια διαδικασία που ονομάζεται συγκλίνουσα εξέλιξη. Η συγκλίνουσα εξέλιξη επεκτείνεται όχι μόνο στη φυσιολογία της βλάστησης αλλά και στη φυσιολογία των φυτών όπου διαφορετικά μεταξύ τους φυτά παρουσιάζουν ενιαία "οικολογική συμπεριφορά", αντιμετωπίζοντας με επιτυχία τους κλιματικούς παράγοντες.

Με την παραδοχή ότι οι φυτοκοινωνίες αντιπροσωπεύουν ακριβώς το συγκεκριμένο κλιματεδαφικό περιβάλλον, αποτέλεσμα του οποίου είναι η ύπαρξη κατάλληλων συνθηκών, οι οποίες ευνοούν ή όχι τις πυρκαγιές¹ και από παρατηρήσεις και μελέτες βασιζόμενες στην επεξεργασία στατιστικών δεδομένων καταγραφής δασικών πυρκαγιών που τηρούνται από την Δασική Υπηρεσία των τελευταίων δεκαετιών δείχνουν ότι το μεγαλύτερο ποσοστό των πυρκαγιών εκδηλώνεται στη χώρα μας κυρίως στην παραλιακή, λοφώδη και υποορεινή περιοχή, όπου κυριαρχούν ενώσεις φρύγανων, θαμνώνες αείφυλλων πλατύφυλλων και δάση θερμόφυλων κωνοφόρων. Οι περιοχές αυτές με χαμηλό (μηδενικό) υψόμετρο μέχρι και των εξακόσιων περίπου μέτρων (0-600μ.) θεωρούνται ζώνες των περισσότερων σημείων έναρξης δασικών πυρκαγιών. Όμως, δεν αποκλείεται η εμφάνισή τους και σε περιοχές με μεγαλύτερα υψόμετρα (ορεινός όγκος), σε χρονιές με ευνοϊκές καιρικές συνθήκες (καύσωνες, παρατεταμένη ξηρασία, κλπ) ή οφειλόμενες σε πτώσεις κεραυνών.

Στο χάρτη που εμφανίζεται στη συνέχεια του κειμένου (**Χάρτης 1**) απεικονίζεται η κάλυψη σε ενοποιημένη μορφή των δασικών οικοσυστημάτων της χώρας μας (δάση, δασικές και χορτολιβαδικές

¹ Δ Καλίδης, Δ Θεοδωροπούλου, Γ. Παπάζογλου, «Επικίνδυνες στις πυρκαγιές ζώνες βλαστήσεως», Δελτίο Ερευνών υπ αρθ. 83. Θεσσαλονίκη 1977, Ντάφης Σ. 1973. «Ταξινόμηση της δασικής βλάστησης της Ελλάδας». Επιστημ. Επετηρίδα Γεωπονικής και Δασολογικής Σχολής τομ ΙΕ τευχ. Β., Γ. Μαυρομάτης 1978. Χάρτης Βλαστήσεως

εκτάσεις) σύμφωνα με την καταγραφή και αποτύπωση από την Δασική Υπηρεσία (ψηφιακοί χάρτες βλαστήσεως²) ανά υψομετρική κλάση, από 0-600 μ. με κόκκινο χρωματισμό, από 601-900 μ. με κίτρινο χρωματισμό και με υψόμετρο μεγαλύτερο των 900 μ. με πράσινο χρωματισμό. Με γκρι χρωματισμό απεικονίζονται όλες οι άλλες μορφές χρήσεων γης (γεωργικές εκτάσεις, δομημένο περιβάλλον κλπ).

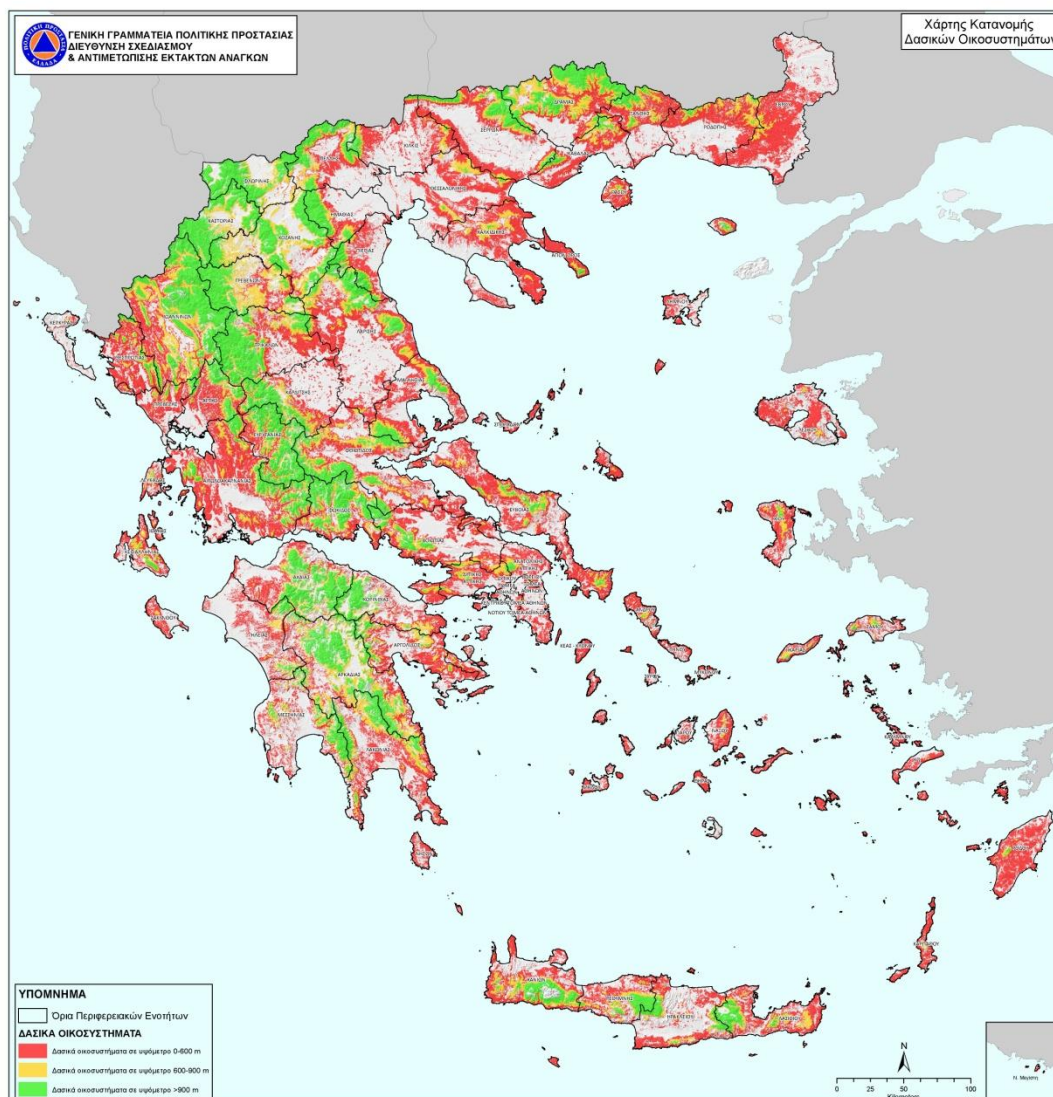

Χάρτης 1. Χάρτης στον οποίο απεικονίζονται η κάλυψη σε ενοποιημένη μορφή των δασικών οικοσυστημάτων (δάση, δασικές και χορτολιβαδικές εκτάσεις) σύμφωνα με την καταγραφή και αποτύπωση από την Δασική Υπηρεσία (ψηφιακοί χάρτες βλαστήσεως) ανά υψομετρική κλάση, από 0-600 μ. με κόκκινο χρωματισμό, από 601-900 μ. με κίτρινο χρωματισμό και με υψόμετρο μεγαλύτερο των 900 μ. με πράσινο χρωματισμό. Με γκρι χρωματισμό απεικονίζονται όλες οι άλλες μορφές χρήσεων γης (γεωργικές εκτάσεις, δομημένο περιβάλλον κλπ).

Οι περιοχές με υψόμετρο 0-600 μ. που καλύπτονται από δασικά οικοσυστήματα (με κόκκινο χρωματισμό) αποδειγμένα θεωρούνται ζώνες σημείων έναρξης των περισσότερων δασικών

² Σχετικό το υπ. αρθ 165636/435/16-1/2018 έγγραφο της Γενικής Δ/σης Δασών και Δασικού Περιβάλλοντος του ΥΠΕΝ προς ΓΓΠΠ

πυρκαγιών στη χώρα μας, χωρίς να αποκλείεται η εμφάνιση τους και σε περιοχές με μεγαλύτερα υψόμετρα (ορεινός όγκος), σε χρονιές με ευνοϊκές καιρικές συνθήκες (καύσωνες, παρατεταμένη ξηρασία, κλπ) ή οφειλόμενες σε πτώσεις κεραυνών. Η προσέγγιση αυτή έχει ενδεικτικό χαρακτήρα και καταρτίστηκε ως χρήσιμη πρόσθετη πληροφορία από την Δ/ση Σχεδιασμού και Αντιμετώπισης Εκτάκτων αναγκών της ΓΓΠΠ στο πλαίσιο έκδοσης του Χάρτη Πρόβλεψης Κίνδυνου Πυρκαγιάς ως πρώτη χωρική προσέγγιση του προβλήματος των δασικών πυρκαγιών με βάση το υψόμετρο.

Από την περαιτέρω ανάλυση προκύπτει επίσης ότι από τα δάση που ανήκουν στην κατηγορία των κωνοφόρων, τα δάση της Χαλεπίου Πεύκης (*Pinus halepensis*) και της Τραχείας Πεύκης (*Pinus brutia*) που έχουν σημαντική εξάπλωση σε όλη σχεδόν την Ελληνική επικράτεια, περιλαμβανομένου και του ιδιαίτερα ευαίσθητου νησιωτικού χώρου, κατέχουν την πρώτη θέση από πλευράς δυσκολίας αντιμετώπισης των πυρκαγιών σε αυτά.

Χαρακτηριστικό αυτών των δασών είναι ότι συγκροτούν αραιές σχετικώς συστάδες με αποτέλεσμα να ενθαρρύνεται η ανάπτυξη πλούσιας υποβλάστησης από θαμνώδη, ημιθαμνώδη και πώδη φυτά. Η συσσώρευση αυτή της βιομάζας στον υπόροφο, διευκολύνει την πυρκαγιά να περάσει από το έδαφος στη κόμη των δένδρων και να ακολουθήσει επικόρυφη πορεία (πυρκαγιές κόμης), η οποία δύσκολα ελέγχεται.

Στα δάση αυτά η διαθέσιμη για τα φυτά υγρασία (αποθηκευμένη στο έδαφος κατά τη χειμερινή περίοδο) είναι γενικώς περιορισμένη σε ποσότητα και εξαντλείται στο σύνολο της, πριν τα μέσα της ανοίξεως, με αποτέλεσμα να επέρχεται η απόλυτη ξήρανση του εδάφους και η μεγάλη πτώση της υγρασίας μέσα στο δάσος πριν την αισθητή άνοδο της θερμοκρασίας. Το γεγονός αυτό προκαλεί πτώση της περιεκτικότητας της υγρασίας στους χλωρούς ιστούς των φυτών του δάσους αυξάνοντας την ευφλεκτότητά τους και συνήθως πρόωμη ξήρανση της παρεδάφιας βλάστησης (πώδους, αγρωστώδους) του δάσους, μετατρέποντας την, σε εξαιρετικά εύφλεκτη φυτική ύλη.

Με τις υψηλές θερμοκρασίες και την παρατεταμένη ανομβρία που θα επικρατήσουν στη συνέχεια κατά την διάρκεια των θερινών μηνών, θα προκληθεί ακόμα μεγαλύτερη περαιτέρω πτώση της περιεκτικότητας της υγρασίας των φυτών στο δάσος, η οποία σε συνδυασμό με τους ανέμους που πνέουν (περιοδικά) με υψηλή ένταση, θα δημιουργήσουν ιδανικές συνθήκες για την ανάπτυξη πυρκαγιών.

Δασοπονικά είδη όπως η Χαλέπιος Πεύκη και η Τραχεία Πεύκη που περιέχουν ρετσίνι στους ιστούς των, το οποίο και εκκρίνουν στον εξωτερικό τους φλοιό, θεωρούνται πολύ εύφλεκτα. Πλην όμως, ο βασικός λόγος που καίγονται με μεγάλη ταχύτητα και ένταση τα δάση Χαλεπίου και Τραχείας Πεύκης κατά την διάρκεια των καλοκαιρινών μηνών, δεν είναι το ρετσίνι, αλλά η πολύ εύφλεκτη υποβλάστηση που υπάρχει στον υπόροφο τους, η ευφλεκτότητα της οποίας αυξάνεται, κάτω από συνθήκες παρατεταμένης ξηρασίας και υψηλών θερμοκρασιών.

Ωστόσο και τα δύο είδη είναι προσαρμοσμένα στις δασικές πυρκαγιές γιατί έχουν αναπτύξει μηχανισμούς αναγέννησής τους ύστερα από μια πυρκαγιά και μάλιστα επωφελούμενα από τις ευνοϊκές συνθήκες που δημιουργούνται μετά την πυρκαγιά επεκτείνουν την επικράτεια τους. Ο ρυθμός όμως καταστροφής από πυρκαγιές αυτών των δασών στη χώρα μας σε πολλές περιοχές έφθασε σε ποσοστά που ξεπερνούν τις δυνατότητες της φύσης για φυσική αναγέννηση γιατί σε πολλές περιπτώσεις καίγονται για δεύτερη φορά πριν τα δένδρα φθάσουν σε ηλικία παραγωγής σπόρου (δεκαπενταετία). Αυτό έχει σαν αποτέλεσμα την αποσταθεροποίηση και υποβάθμιση τους σε άλλες απλούστερες μορφές (θαμνώνες ή φρυγανότοπους) όταν οι πυρκαγιές είναι επαναλαμβανόμενες σε μικρά σχετικά διαστήματα στον αυτό τόπο. Στο σημείο αυτό κρίνεται

απαραίτητο να αναφερθεί ότι τα οικοσυστήματα που αναπτύσσονται σε ξηροθερμικές συνθήκες περιβάλλοντος όπως για παράδειγμα τα μεσογειακού τύπου οικοσυστήματα η ανακύκλωση της οργανικής φυτικής ύλης μέσω της αποσύνθεσης συντελείται αργά και χρειάζεται τη δράση της φωτιάς.

Στα οικοσυστήματα αυτά η φωτιά επανέρχεται ως οικολογικός παράγοντας για να συμβάλει στη διάσπαση της συσσωρευμένης οργανικής ύλης στα ανόργανα θρεπτικά συστατικά της, λόγω του ότι η έλλειψη υγρασίας περιορίζει την αποσύνθεση (σήψη) και την ανακύκλωση των οργανικών υλικών που συσσωρεύεται στην επιφάνεια του εδάφους, όπως το φυλλόστρωμα, τα κατακείμενα νεκρά κλαδιά, κλπ. Η συχνή επανεμφάνιση της φωτιάς σε αυτά τα δασικά οικοσυστήματα έχει ως αποτέλεσμα την μικρή οργανικής ύλης και οι συστάδες των δένδρων που αναπτύσσονται μετά την πυρκαγιά έχουν ομήλικες μορφές, δηλαδή έχουν την ίδια ηλικία και διάπλαση κατά θέσεις.

Με βάση τις ανωτέρω διαπιστώσεις προκύπτει ότι οι πυρκαγιές ως οικολογικός παράγοντας των χερσαίων οικοσυστημάτων της χώρας μας μπορεί να συμβάλει θετικά στην φυσική ανανέωση και αύξηση της βιοποικιλότητας των δασικών οικοσυστημάτων μας και αρνητικά προκαλώντας την αποσταθεροποίηση και υποβάθμιση τους σε άλλες απλούστερες μορφές (θαμνώνες, φρυγανότοπους, κλπ.), ή ακόμα και την πλήρη κατάρρευση τους, προκαλώντας σταδιακή ερημοποίηση των πληγέντων περιοχών, ειδικά όταν οι πυρκαγιές είναι επαναλαμβανόμενες σε μικρά σχετικά χρονικά διαστήματα στον αυτό τόπο.

Μια άλλη αρνητική διάσταση του προβλήματος των δασικών πυρκαγιών στην χώρα μας είναι ότι οι δασικές πυρκαγιές με την δημιουργία τοπίων καταστροφής επηρεάζουν αρνητικά την ανθρώπινη ψυχολογία και έχουν δυσμενείς επιπτώσεις στις ανθρώπινες δραστηριότητες γιατί συμβάλουν στη δημιουργία καταστροφικών πλημμυρών με ταυτόχρονη παράσυρση των ορεινών εδαφών.

Τέλος η αρνητικότερη επίπτωση των δασικών πυρκαγιών είναι ότι οι δασικές πυρκαγιές δύναται να προκαλέσουν τραυματισμούς και απώλειες ανθρώπινων ζώων, απώλειες στις περιουσίες των πολιτών, άμεσες και έμμεσες απώλειες στον πρωτογενή τομέα (δασικά προϊόντα, γεωργία, κτηνοτροφία), καταστροφές σε υποδομές (δίκτυα ηλεκτρισμού, τηλεπικοινωνιών κλπ.), καθώς και συνέπειες στη δασική αναψυχή και τον τουρισμό εν γένει.

Η συμπεριφορά των δασικών πυρκαγιών

Με τον όρο πυρκαγιά χαρακτηρίζουμε την ανεπιθύμητη και εκτός ελέγχου καύση οφειλόμενη στην ανάφλεξη διαφόρων υλικών. Η καύση με ανάφλεξη διαφόρων υλικών είναι μια εξώθερμη χημική αντίδραση (ταχεία οξείδωση) στην οποία εκλύονται μεγάλες ποσότητες θερμότητας. Η καύση με ανάφλεξη απαιτεί τη συνύπαρξη καύσιμης ύλης, οξυγόνου και θερμότητας. Η απομάκρυνση ενός και μόνο στοιχείου εξ αυτών, έχει σαν αποτέλεσμα τη διακοπή της και ως εκ τούτου σταματά η εξέλιξη της πυρκαγιάς.

Δηλαδή μια δασική πυρκαγιά αναπτύσσεται και εξελίσσεται/εξαπλώνεται ως συνεχόμενη πολλαπλασιαστική διαδικασία (εξώθερμη χημική αντίδραση) και όχι ως κινουμένη μάζα π.χ. νερού σε μια πλημμύρα.

Καύσιμα στις δασικές πυρκαγιές θεωρούνται τα κάθε είδους οργανικά υλικά φυτικής προελεύσεως (οργανικό βλαστητικό υλικό) νεκρά ή ζωντανά (ξερά /χλωρά) που όταν έρθουν σε επαφή με φλόγα ή σπινθήρα υψηλής θερμοκρασίας, αναφλέγονται παρουσία οξυγόνου. Η ανάφλεξη μπορεί να προκληθεί από φυσικά αίτια (κεραυνό) ή ανθρώπινη δραστηριότητα. Η καύση με ανάφλεξη των υλικών φυτικής προελεύσεως προκαλεί την αποικοδόμηση των δομικών τους συστατικών και την παραγωγή υδρατμών, εύφλεκτων αέριων, όπως επίσης και υγρών προϊόντων

(πίσσα, κλπ.) και άνθρακα. Η θερμοκρασία ανάφλεξης των καύσιμων φυτικής προέλευσης ποικίλει και εξαρτάται κυρίως από την περιεχόμενη υγρασία τους, την περιεκτικότητα σε εκχυλίσματα, τις διαστάσεις και τη δομή τους. Στην πράξη η ανάφλεξη των δασικών καύσιμων εκδηλώνεται σε θερμοκρασίες μεγαλύτερες των 350°C (Luke, Mc Arthur 1975).

Μια πυρκαγιά που αναπτύσσεται με ανάφλεξη και καύση των διαφόρων οργανικών υλικών φυτικής προέλευσης σε ένα δασικό οικοσύστημα, επηρεάζεται κυρίως από το συνδυασμό συνεχώς μεταβαλλόμενων παραγόντων του φυσικού περιβάλλοντος μέσα στο οποίο εξελίσσεται, τους οποίους, κατά την εξέλιξή της, δύναται να τροποποιεί. Οι παράγοντες αυτοί είναι, το τοπογραφικό ανάγλυφο του εδάφους, οι καιρικές συνθήκες και τα διαθέσιμα καύσιμα φυτικής προέλευσης. Οι τρεις αυτοί παράγοντες δε λειτουργούν ανεξάρτητα ο ένας από τον άλλον, αλλά αλληλεπιδρούν μεταξύ τους και σχηματίζουν ένα διαρκώς μεταβαλλόμενο περιβάλλον, στο χώρο και στο χρόνο, που καθορίζει τον τρόπο με τον οποίο συμπεριφέρεται μια δασική πυρκαγιά.

Η εκλυόμενη θερμότητα στις δασικές πυρκαγιές, εκπέμπεται κατά κύριο λόγο στον περιβάλλοντα χώρο με μορφή θερμικής ακτινοβολίας, η οποία προκαλεί την γρήγορη προθέρμανση και ανάφλεξη των φυτικής προέλευσης υλικών που βρίσκονται γύρω από το χώρο καύσης, καθώς επίσης και με τη μεταφορά (ροή) θερμών αερίων μαζών που αναπτύσσονται πάνω από το χώρο καύσης. Η μεταφορά της θερμότητας στις δασικές πυρκαγιές είναι μια φυσική διεργασία κατά την οποία η θερμική ενέργεια περνά (μεταφέρεται) σε καύσιμα φυτικής προέλευσης που δεν έχουν αναφλεγεί, προθερμαίνοντας τα με την βοήθεια θερμών αερίων μαζών. Ο ατμοσφαιρικός αέρας, που θερμαίνεται πάνω από το χώρο καύσης ανυψώνεται παρασύροντας μαζί του παράγωγα καύσης (στήλη καπνού), στα οποία συμπεριλαμβάνονται και αναμμένα αποκοπτόμενα τεμάχια καύσιμης φυτικής ύλης μικρών διαστάσεων, τα οποία καλούνται καύτρες.

Οι καύτρες κατ' αρχήν ανυψώνονται πάνω από τον χώρο καύσης με τη βοήθεια των θερμών αερίων μαζών (ανοδικά θερμό αέριο ρεύμα) και εν συνεχεία με την βοήθεια του πνέοντος ανέμου μπορεί να παρασυρθούν και να προσγειωθούν σε κάποια απόσταση από τη φλεγόμενη περίμετρο και εφόσον διαθέτουν την απαιτούμενη θερμότητα μπορεί να προκαλέσουν νέες εστίες έναρξης πυρκαγιάς. Η έναρξη νέας εστίας πυρκαγιάς από καύτρες σε μικρή ή μεγάλη απόσταση από την φλεγόμενη περίμετρο της, εξαρτάται και από την πιθανότητα ανάφλεξης της καύσιμης ύλης υποδοχής.

Χαρακτηριστικά της συμπεριφοράς μιας δασικής πυρκαγιάς, όπως η ταχύτητα διάδοσης, η θερμική ένταση και το μήκος φλόγας στο φλεγόμενο μέτωπο δεν είναι σταθερά, αλλά διαρκώς μεταβαλλόμενα. Η αναφορά στο μήκος φλόγας ως κριτήριο στη συμπεριφορά μιας πυρκαγιάς συνδέεται με το γεγονός ότι η ζώνη στην οποία αναπτύσσονται οι φλόγες, ταυτίζεται με την περιοχή στην οποία αναπτύσσονται οι υψηλότερες θερμοκρασίες, και το μήκος φλογών αυξάνεται ή μειώνεται ανάλογα με την θερμική ενέργεια/ένταση που απελευθερώνεται στο χώρο καύσης.

Ένα άλλο χαρακτηριστικό της φλόγας που έχει ιδιαίτερη σημασία στην μελέτη της συμπεριφοράς των δασικών πυρκαγιών είναι η γωνία που σχηματίζουν οι φλόγες με την επιφάνεια του εδάφους. Η γωνία αυτή έχει διαπιστωθεί ότι επηρεάζεται εξίσου τόσο από την ένταση του ανέμου όσο και από την αύξηση της κλίσης του εδάφους, που τείνουν να λυγίσουν/κάμψουν τις φλόγες προς την επιφάνεια του. **Το φαινόμενο αυτό, δηλαδή να λυγίζουν οι φλόγες προς την επιφάνεια του εδάφους υπό την επίδραση του ανέμου ή η επιφάνεια του εδάφους λόγω αύξησης της κλίσης του να προσεγγίζει τις φλόγες, προκαλεί την γρήγορη προθέρμανση και ανάφλεξη των καύσιμων που βρίσκονται μπροστά από τη φλεγόμενη περίμετρο της πυρκαγιάς και συμβάλει στην ταχύτερη εξάπλωση της.**

Στην πρόβλεψη της συμπεριφοράς των δασικών πυρκαγιών η μορφολογία της επιφάνειας του εδάφους (τοπογραφικό ανάγλυφο), τα χαρακτηριστικά της καύσιμης ύλης και οι μεταβολές των καιρικών συνθηκών θεωρούνται ίσης σημασίας.

Η επίδραση της μορφολογίας της επιφάνειας του εδάφους ή αλλιώς το τοπογραφικό ανάγλυφο του εδάφους, στη συμπεριφορά μιας πυρκαγιάς αφορά την κατεύθυνση και την ταχύτητα εξάπλωσης της. Σημαντικοί παράγοντες της μορφολογίας του εδάφους που επηρεάζουν τη συμπεριφορά μιας πυρκαγιάς είναι το υψόμετρο, η έκθεση ως προς τον ορίζοντα (δυτική, νότια, κλπ), η κλίση του εδάφους, η θέση ή το σημείο έναρξης μιας πυρκαγιάς από το οποίο αρχικά ξεκινά να αναπτύσσεται και το οποίο διαφοροποιεί την συμπεριφορά της, εάν αυτό βρίσκεται στη βάση, ή στο μέσον μιας πλαγιάς, ή στην κορυφογραμμή, το σχήμα του ανάγλυφου (χαράδρες, φαράγγια, διάσελα, κλπ.) και τέλος το υψόμετρο (όσο αυξάνεται το υψόμετρο, τόσο η θερμοκρασία μειώνεται).

Δεύτερο στοιχείο του φυσικού περιβάλλοντος που επηρεάζει την συμπεριφορά μιας δασικής πυρκαγιάς είναι η διαθέσιμη καύσιμη φυτική ύλη. Στις πυρκαγιές που εξελίσσονται σε δασικά οικοσυστήματα έχει διαπιστωθεί ότι στο πέρασμα της φωτιάς όλη η φυτική βιομάζα που τα συγκροτεί δεν αποτελεί καύσιμη ύλη. Το φαινόμενο αυτό εξηγείται από το γεγονός ότι η καύση με ανάφλεξη κατ' αρχήν εξελίσσεται στην επιφάνεια των καύσιμων και η πορεία της εξαρτάται από την διαθέσιμη ποσότητα οξυγόνου που υπάρχει στο εσωτερικό τους. Καύσιμα μεγάλων διαστάσεων, όπως για παράδειγμα οι κορμοί ή τα χοντρά κλαδιά των δένδρων, που περιέχουν ελάχιστο διαθέσιμο οξυγόνο στο εσωτερικό τους, καίγονται δύσκολα, ενώ καύσιμα με μικρές διαστάσεις και μεγάλη επιφάνεια όπως το φύλλωμα των δένδρων, νεαροί βλαστοί ή μικρόκλαδα (διαμέτρου μικρότερης των 2,5 εκατοστών) καίγονται σχετικά εύκολα (Σχέδιο 1).

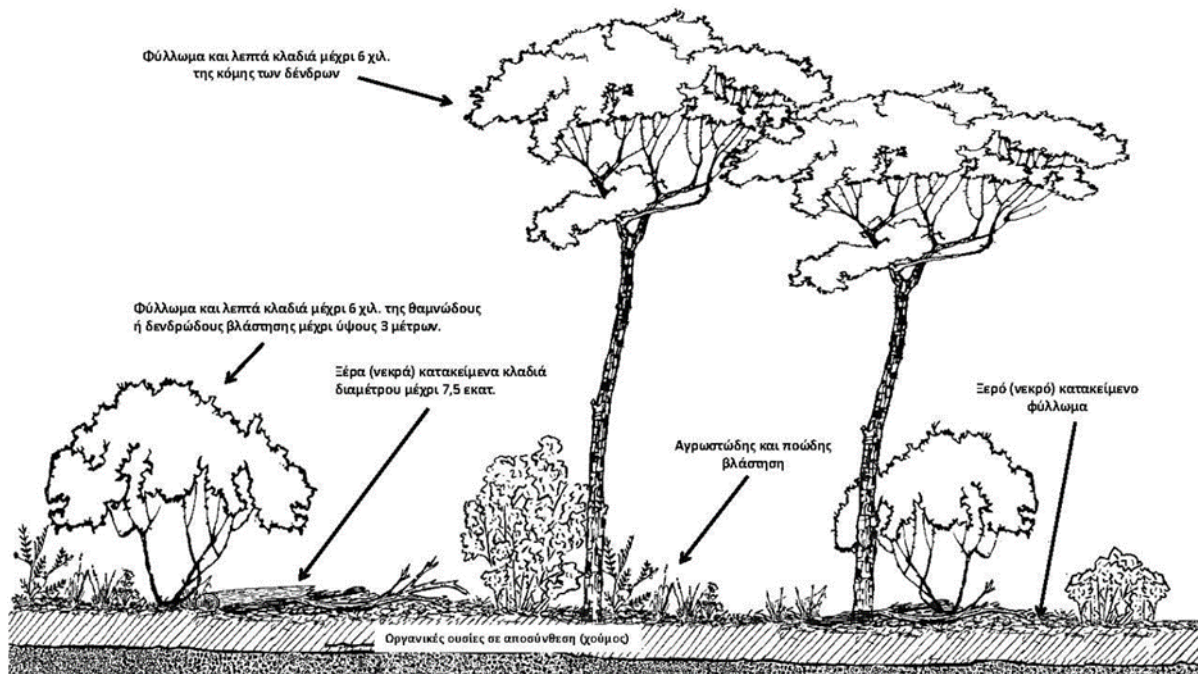

Σχέδιο 1. Στις δασικές πυρκαγιές άμεσα διαθέσιμη καύσιμη φυτική ύλη θεωρούμε την καύσιμη φυτική ύλη που θα υποστηρίξει την καύση και θα συμβάλει στην διάδοση και εξάπλωση μιας δασικής πυρκαγιάς, όπως το χλωρό φύλλωμα, οι νεαροί βλαστοί, τα κλαδάκια χλωρά/ξέρα των δένδρων και των θάμνων διαμέτρου μέχρι 6 χιλιοστά, τα πώδη και αγρωστώδη φυτά, το κατακείμενο ξερό/νεκρό φύλλωμα των δένδρων και των θάμνων, τα

κατακείμενα ξερά κλαδιά με διάμετρο πολύ μικρότερη των 7,5 εκατοστών που βρίσκονται στην επιφάνεια του εδάφους, όπως επίσης και η οργανική ουσία σε αποσύνθεση, ή ημιαποσύνθεση που καλύπτει το έδαφος (χούμος)

Συνεπώς όσο μεγαλύτερη διάσταση έχουν τα καύσιμα φυτικής προελεύσεως τόσο λιγότερο πιθανό είναι να καταναλωθούν πλήρως από την πυρκαγιά και να συμβάλουν στην εξέλιξη της. Έχει επίσης διαπιστωθεί από επιστημονικές έρευνες ότι ξερή φυτική ύλη με διάμετρο μεγαλύτερη των 7,5 εκατοστών, όπως κλαδιά δένδρων δεν έχουν καμία συμβολή στην ταχύτητα διάδοσης και εξάπλωσης μιας δασικής πυρκαγιάς και ξερή φυτική ύλη με διάμετρο μεγαλύτερη των 2,5 εκατοστών και μικρότερη των 7,5 εκατοστών ελάχιστα συμβάλει στην ταχύτητα διάδοσης και εξάπλωσης μιας δασικής πυρκαγιάς.

Τα καύσιμα φυτικής προέλευσης σε σχέση με την φυσική τους κατάσταση διακρίνονται σε χλωρά /ζωντανά και ξερά /νεκρά. Η ευφλεκτικότητα και η ένταση με την οποία καίγονται τα ξερά/νεκρά φυτικής προέλευσης καύσιμα, εξαρτάται κατά βάση από το σχήμα, το μέγεθος τους και από το ποσοστό της περιεχόμενης υγρασίας στη βιομάζα τους. Η τελευταία για τα ξερά/νεκρά καύσιμα φυτικής προέλευσης επηρεάζεται άμεσα από τις μεταβολές της σχετικής υγρασίας και θερμοκρασίας της ατμόσφαιρας. Μια άλλη παράμετρος που μπορεί να επιδράσει πιο γρήγορα από κάθε άλλο παράγοντα στην περιεχομένη υγρασία κυρίως της λεπτής νεκρή/ξερή καύσιμης ύλης είναι οι βροχοπτώσεις, των οποίων η ένταση και η διάρκεια θα καθορίσουν την επίδραση τους στην περιεχομένη υγρασία της.

Η ευφλεκτικότητα και η ένταση με την οποία καίγονται τα χλωρά/ζωντανά φυτικής προέλευσης καύσιμα επηρεάζεται κυρίως από την περιεχομένη υγρασία στους ιστούς των, τη χημική σύνθεση τους, η οποία μπορεί να αλλάζει με τις εποχές του έτους, την ηλικία, το είδος της βλάστησης και τη θέση στην οποία φύονται. Σε περιοχές με το ίδιο κυρίαρχο είδος ή είδη βλάστησης μπορεί οι πυρκαγιές να έχουν διαφορετική συμπεριφορά οφειλόμενη κατά βάση στην ποιότητα και ποσότητα του ιδίου, ή των ιδίων ειδών βλάστησης (ύψος, πυκνότητα, περιεχομένη υγρασία στους φυτικούς ιστούς τους, κλπ.), η οποία συνδέεται άμεσα με την θέση και την ποιότητα των εδαφών στα οποία φύονται.

Όσο μεγαλύτερο είναι το ποσοστό της νεκρής/ξερής φυτικής ύλης ως προς το ποσοστό της ζωντανής/χλωρής φυτικής ύλης, τόσο πιο έντονα αναπτύσσεται μια δασική πυρκαγιά και αυξάνεται η ταχύτητα διάδοσής της. Η παραδοχή αυτή βασίζεται στο γεγονός ότι **ο πρωταρχικός παράγοντας που καθορίζει την ευφλεκτότητα των φυτικής προέλευσης καύσιμων, είναι το ποσοστό της περιεχόμενης υγρασίας στη βιομάζα του.** Όσο πιο μεγάλο είναι το ποσοστό της περιεχόμενης υγρασίας σε ένα φυτικό ιστό τόσο πιο δύσκολα φτάνει στο σημείο ανάφλεξης. Φυτικός ιστός που νεκρώνεται παύει να αναπτύσσεται, σταμάτα η κυκλοφορία του νερού και η περιεχομένη υγρασία του μεταβάλλεται ανάλογα με την σχετική υγρασία και θερμοκρασία του περιβάλλοντος με ανώτατο όριο περιεχόμενης υγρασίας μεταξύ 25-30%. Αντίθετα στους ζωντανούς /χλωρούς ιστούς η περιεχομένη υγρασία κυμαίνεται γύρω στο 100% (ώριμο φύλλωμα) και μπορεί να φτάσει στο 300% (νεαρό φύλλωμα, βλαστοί κλπ.).

Επίσης ένας από τους σημαντικότερους παράγοντες που επηρεάζουν την πιθανότητα εκδήλωσης μιας δασικής πυρκαγιάς συνδέεται με τα χαρακτηριστικά της διαθέσιμης προς καύση φυτικής ύλης που βρίσκεται στην επιφάνεια του εδάφους ή σε πολύ μικρό ύψος από αυτήν (μικρότερο των 2-3 μέτρων) από όπου ξεκίνα το 99% των πυρκαγιών. Τα χαρακτηριστικά αυτά αφορούν το σχήμα και το μέγεθος της (όσο πιο λεπτή είναι, τόσο πιο λιγότερη θερμότητα απαιτείται για να αναφλεγεί), την

περιεχομένη υγρασία της (χλωρή/ξηρή), την οριζόντια συνέχεια και κάθετη διάταξη της στο χώρο, την ποσότητα/φορτίο και χημική της σύνθεση και τέλος την μεταξύ τους εγγύτητα (το πόσο συμπαγής είναι). Όλα τα παραπάνω χαρακτηριστικά θεωρούνται σταθερά και δεδομένα σε μια εξελισσόμενη πυρκαγιά, πλην της περιεχόμενης υγρασίας, η οποία μεταβάλλεται συνεχώς.

Με βάση τα ανωτέρω αναφερόμενα χαρακτηριστικά, η μοντελοποίηση ή τυποποίηση της καύσιμης φυτικής ύλης, καθίσταται αναγκαία εκ του γεγονότος ότι αποτελούν την κύρια συνιστώσα τον πυρικού περιβάλλοντος και ως εκ τούτου χρησιμοποιούνται ως εισαγωγικά στοιχεία σε μοντέλα πρόγνωσης τόσο του κινδύνου έναρξης όσο και της συμπεριφοράς των δασικών πυρκαγιών, που συμβάλουν στη λήψη αποφάσεων κατά τον σχεδιασμό αντιμετώπισης των δασικών πυρκαγιών (Anderson 1982).

Ως μοντέλο καύσιμης ύλης ορίζεται ένα τυπικό σύμπλεγμα καυσίμων φυτικής προέλευσης του οποίου η ποσοτική έκφραση των φυσικών και χημικών παραμέτρων του είναι αντιπροσωπευτική της μέσης τυπικής κατάστασης ενός συγκεκριμένου τύπου βλάστησης (Burgan 1987).

Όπως έχει ήδη αναφερθεί σε περιοχές με το ίδιο κυρίαρχο είδος ή είδη βλάστησης μπορεί οι πυρκαγιές να έχουν διαφορετική συμπεριφορά οφειλόμενη κατά βάση στην ποιότητα και ποσότητα του ίδιου, ή των ιδίων ειδών βλάστησης (ύψος, πυκνότητα, περιεχομένη υγρασία στους φυτικούς ιστούς τους, κλπ.), η οποία συνδέεται άμεσα με την θέση και την ποιότητα των εδαφών στα οποία φύονται συνεπώς **ένα μοντέλο καύσιμης φυτικής ύλης αντιπροσωπεύει την καύσιμη ύλη και όχι τον τύπο της βλάστησης**. Κατά αυτόν τον τρόπο πολλοί τύποι βλάστησης που ως καύσιμη ύλη έχουν παρόμοια ή ισοδύναμα χαρακτηριστικά αντιπροσωπεύονται από το ίδιο μοντέλο.

Το τρίτο βασικό στοιχείο που συνθέτει το περιβάλλον των δασικών πυρκαγιών αποτελούν οι μεταβολές της ατμόσφαιρας τις οποίες ονομάζουμε **καιρικές συνθήκες**.

Οι καιρικές συνθήκες είναι το πιο ευμετάβλητο και απρόβλεπτο στοιχείο του περιβάλλοντος των δασικών πυρκαγιών σε σχέση με τη μορφολογία του εδάφους (τοπογραφικό ανάγλυφο) και την καύσιμη φυτική ύλη.

Τα επιμέρους στοιχεία του καιρού, που επηρεάζουν άμεσα την ευφλεκτικότητα της καύσιμης φυτικής ύλης είναι η θερμοκρασία και η σχετική υγρασία της ατμόσφαιρας, οι νεφώσεις και τα υδάτινα κατακρημνίσματα. Τα επιμέρους στοιχεία του καιρού, που επηρεάζουν άμεσα την ταχύτητα διάδοσης και την ένταση μιας πυρκαγιάς είναι η ταχύτητα και διεύθυνση του ανέμου και η κάθετη κίνηση αέριων μαζών στην ατμόσφαιρα (αστάθεια).

Ως επιφανειακός άνεμος ορίζεται ο άνεμος που μετράται σε ύψος 10 μέτρων πάνω από την επιφάνεια του εδάφους ή σε ύψος 10 μέτρων πάνω από εμπόδια (λόφους, δένδρα, κτίρια, κ.α.) που δημιουργούν ανάσχεση. Όλοι οι τύποι ανέμου επιβραδύνονται από την ανάσχεση που προκαλείται από την τριβή καθώς πλησιάζουν την επιφάνεια της γης (ανάσχεση τριβής/frictional drag). Το φαινόμενο αυτό προκαλείται όταν ο επιφανειακός άνεμος αναγκάζεται σε δίοδο πάνω και γύρω από εμπόδια (δένδρα, κτίρια, κ.α.), τα όποια δύναται να δημιουργήσουν ανάσχεση εκτροπή και στροβιλισμούς το μέγεθος των οποίων εξαρτάται τόσο από το μέγεθος των εμποδίων όσο και από την ένταση του ανέμου.

Ο επιφανειακός άνεμος μπορεί να διαφέρει κατά πολύ από τον άνεμο που επικρατεί στα ανωτέρα στρώματα της ατμόσφαιρας.

Στην πρόβλεψη της συμπεριφοράς μιας πυρκαγιάς η ταχύτητα του ανέμου υπολογίζεται στο μέσο ύψος φλόγας (midflame wind). Νοείται ότι η ταχύτητα του ανέμου στο μέσο ύψος φλόγας, λόγω τριβής με την επιφανειακή φυτοκάλυψη, είναι χαμηλότερη από την ταχύτητα του επιφανειακού ανέμου που μετράται σε ύψος 10 μέτρων πάνω από την επιφάνεια του και η μείωση αυτή ενδέχεται

να κυμαίνεται μέχρι και 60 % χαμηλότερα. Ο συντελεστής προσαρμογής της ταχύτητας του επιφανειακού ανέμου σε σχέση με την ταχύτητα του ανέμου στο μέσο ύψος φλόγας είναι διαφορετικός για κάθε τύπο βλάστησης (δενδρώδης, θαμνώδης κοκ).

Στη φύση η παρουσία πυκνής ανώροφης βλάστησης που σχηματίζεται από τις κόμης των δένδρων, πέρα από την σκίαση που προκαλεί στα φυτικά καύσιμα που βρίσκονται στην επιφάνεια του εδάφους, μειώνει και την ένταση του ανέμου που πνέει την ίδια χρονική στιγμή, κάτω από την κόμη των δένδρων.

Η σκίαση προκαλεί μείωση της θερμοκρασίας των φυτικής προέλευσης καύσιμων και διατήρηση του επιπέδου της περιεχόμενης υγρασίας τους. Η έκθεση στις ακτίνες του ήλιου προκαλεί την προθέρμανση των φυτικής προέλευσης καύσιμων και την μείωση της περιεχόμενης υγρασίας τους, με συνέπεια την αύξηση της ευφλεκτικότητας τους.

Αυτό έχει σαν αποτέλεσμα για τις πυρκαγιές που εξελίσσονται κάτω από κλειστή κόμη δένδρων, να συμπεριφέρονται εντελώς διαφορετικά, από αυτές που αναπτύσσονται μέχρι και την κόμη των δένδρων, ή σε ανοικτές επιφάνειες, ή σε επιφάνειες που υπάρχει πολύ αραιή δενδρώδης βλάστηση.

Όταν μια πυρκαγιά εξελίσσεται κάτω από κλειστή κόμη δένδρων δεν επηρεάζεται άμεσα από τις καιρικές συνθήκες που επικρατούν στην γύρω περιοχή (**close fire environment**) και έχει συμπεριφορά ανάλογη με αυτή που έχει μια πυρκαγιά στο εσωτερικό ενός κτιρίου. Τα χαρακτηριστικά των πυρκαγιών που κινούνται κάτω από κλειστή κόμη δένδρων, είναι η χαμηλή ένταση και ο μικρός ρυθμός εξάπλωσης τους.

Σε ανοικτό περιβάλλον τόσο τα καύσιμα όσο και η πυρκαγιά αυτή καθ' εαυτή, επηρεάζονται άμεσα από τις καιρικές συνθήκες που επικρατούν στην ευρύτερη περιοχή (**open fire environment**).

Μόλις μια πυρκαγιά που εξελίσσεται στην επιφάνεια του εδάφους περάσει από το έδαφος στη κόμη των δένδρων, επηρεάζεται άμεσα από τις επικρατούσες καιρικές συνθήκες και έχει όλα τα χαρακτηριστικά των πυρκαγιών που κινούνται σε ανοικτές επιφάνειες. Στην περίπτωση αυτή, η ένταση και ο ρυθμός εξάπλωσης της, μπορεί να αυξηθούν δραματικά.

Η δασική πυρκαγιά αποτελεί πηγή θερμότητας στη φύση η οποία προκαλεί μεταβολή του περιβάλλοντος μέσα στο οποίο εξελίσσεται, όπως έχει ήδη αναφερθεί. Οι μεταβολές αυτές αφορούν κυρίως τις τοπικές καιρικές συνθήκες και την καύσιμη φυτική ύλη.

Πιο αναλυτικά έχει διαπιστωθεί ότι οι ποσότητες της θερμότητας που εκλύονται στο τόπο μιας πυρκαγιάς, μπορεί να μεταβάλουν την θερμοκρασιακή κατάσταση και το ποσοστό της περιεχόμενης υγρασίας των φυτικής προέλευσης καύσιμων που βρίσκονται στη πορεία εξέλιξής της σε εγγύτητα με το φλεγόμενο μέτωπο της και να αυξήσουν κατ' αυτό τον τρόπο την ευφλεκτικότητά τους. Επίσης μπορούν να προκαλέσουν αστάθεια στη γύρω ατμόσφαιρα και να συμβάλουν στη δημιουργία τοπικών ανεμών, ή να προκαλέσουν αλλαγή της διεύθυνσης και έντασης του ανέμου που πνέει στην ευρύτερη περιοχή. Τέλος ο καπνός που εκλύεται στο τόπο της πυρκαγιάς συμβάλει στο σχηματισμό νεφώσεων που επιδρούν στο περιβάλλον των δασικών πυρκαγιών σκιάζοντας τον χώρο.

Ανακεφαλαιώνοντας και έχοντας υπόψη τα όσα έχουμε ήδη αναφέρει, που βασίζονται στη διεθνή βιβλιογραφία, είναι σαφές ότι οι παράγοντες που δύναται να προκαλέσουν προβληματική και ακραία συμπεριφορά μιας δασικής πυρκαγιάς είναι το έντονο ανάγλυφο του εδάφους, η οριζόντια και κατακόρυφη συνέχεια της διαθέσιμης καύσιμης φυτικής ύλης, η ξηρασία, οι υψηλές θερμοκρασίες, η πτώση της σχετικής υγρασίας της ατμόσφαιρας, ο ισχυρός άνεμος επιφανείας, η αστάθεια της ατμόσφαιρας, οι καταβατικοί άνεμοι και οι καταιγίδες.

Για να θεωρηθεί ότι **μια πυρκαγιά έχει ακραία συμπεριφορά** θα πρέπει να έχει μεγάλη ταχύτητα εξάπλωσης, ενεργή μετάδοση σε όλα τα διαθέσιμα καύσιμα που βρίσκονται τόσο στην επιφάνεια του

εδάφους όσο και στην κόμη των δένδρων, εάν υφίσταται δενδρώδης βλάστηση (επικόρυφη πορεία), μεγάλη ένταση (εκλυόμενα θερμικά φορτία) και να παρατηρούνται συχνά νέες εστίες πυρκαγιών από καύτρες σε απόσταση από τη φλεγόμενη περίμετρό της (φαινόμενα κηλιδώσεων) και να δομείται και αναπτύσσεται ολοένα η στήλη μεταφοράς της θερμότητας (επαγωγική στήλη καπνού) πάνω από την φλεγόμενη περίμετρο της.

Ενδείξεις για μια τέτοια αναμενόμενη ακραία συμπεριφορά παρατηρούνται όταν :

- πάνω από το χώρο που εξελίσσεται η δασική πυρκαγιά η επαγωγική στήλη καπνού αναπτύσσεται σε μεγάλα ύψη αλλάζει χρώμα και περιστρέφεται,
- εμφανίζονται μεγάλα μήκη φλόγας και στροβιλιζόμενες φλόγες (firewirls),
- αρχικά μετάδοση της πυρκαγιάς μεμονωμένα σε κόμες δένδρων χωρίς να υπάρχει περαιτέρω εξάπλωση της πυρκαγιάς στη κόμη άλλων γειτονικών δένδρων (torching)
- εμφανίζονται νέες εστίες πυρκαγιών από καύτρες σε απόσταση από τη φλεγόμενη περίμετρό της (φαινόμενα κηλιδώσεων).

Κίνδυνοι που διατρέχουν τα κτίρια εξαιτίας δασικών πυρκαγιών.

Μια δασική πυρκαγιά εξαπλώνεται σε κτίρια και πάσης φύσεως υποδομές, όταν ικανοποιούνται οι απαιτήσεις σε δυνητικά διαθέσιμα καύσιμα και θερμικά φορτία τα οποία, παρουσία οξυγόνου, πληρούν τις προϋποθέσεις για ανάφλεξη και συνέχιση της καύσης. Στα δυνητικά διαθέσιμα καύσιμα φυτικής προέλευσης, που θα επιτρέψουν σε μια δασική πυρκαγιά να εξαπλωθεί και σε δομημένο περιβάλλον, περιλαμβάνονται εκτός από καύσιμα φυτικής προέλευσης και τα επιμέρους δομικά υλικά ενός κτιρίου, συμπεριλαμβανομένων και γειτονικών υλικών προς το κτίριο, μη φυτικής προέλευσης, η αναφλεξιμότητα των οποίων σε συνδυασμό με την έκθεσή τους σε θερμότητα προκαλούμενη από επερχόμενη πυρκαγιά, θα εξασφαλίσει ή θα διακόψει τη συνέχειά της.

Έχει διαπιστωθεί ότι η εκλυόμενη θερμότητα στις δασικές πυρκαγιές εκπέμπεται κατά κύριο λόγο στον περιβάλλοντα χώρο με μορφή ακτινοβολίας η οποία προκαλεί τη γρήγορη προθέρμανση και ανάφλεξη των φυτικής προέλευσης υλικών που βρίσκονται γύρω από το χώρο καύσης, καθώς επίσης και με τη μεταφορά (ροή) θερμών αερίων μαζών που αναπτύσσονται πάνω από τον χώρο καύσης.

Ο ατμοσφαιρικός αέρας, που θερμαίνεται πάνω από το χώρο καύσης ανυψώνεται παρασύροντας μαζί του διάφορα παράγωγα καύσης (στήλη καπνού), στα οποία συμπεριλαμβάνονται και αναμμένα αποκοπτόμενα τεμάχια καύσιμης φυτικής ύλης μικρών διαστάσεων, τα οποία καλούνται καύτρες.

Οι καύτρες κατ' αρχήν ανυψώνονται πάνω από τον χώρο καύσης με τη βοήθεια των θερμών αερίων μαζών (ανοδικό θερμό αέριο ρεύμα) και εν συνεχεία με την βοήθεια του πνέοντος ανέμου μπορεί να παρασυρθούν και να προσγειωθούν σε κάποια απόσταση από τη φλεγόμενη περίμετρο και εφόσον διαθέτουν την απαιτούμενη θερμότητα μπορεί να προκαλέσουν νέες εστίες έναρξης πυρκαγιάς. Η έναρξη νέας εστίας πυρκαγιάς από καύτρες, σε μικρή ή μεγάλη απόσταση από την φλεγόμενη περίμετρο της, εξαρτάται και από την αναφλεξιμότητα - πιθανότητα ανάφλεξης της καύσιμης ύλης υποδοχής.

Σε μια δασική πυρκαγιά που εξελίσσεται πλησίον ή στα όρια μιας κατοικημένης περιοχής, οι καύτρες με τη βοήθεια του πνέοντος ανέμου μπορεί να προσγειωθούν στις στέγες των κτιρίων και εφόσον έρθουν σε επαφή με κάποιο εύφλεκτο δομικό υλικό ή διεισδύσουν στο εσωτερικό τους, δύναται να προκαλέσουν έναρξη πυρκαγιάς.

Η έναρξη εστίας πυρκαγιάς από καύτρες σε ένα κτίριο μπορεί να συμβεί ακόμα και εάν αυτό βρίσκεται σε κάποια απόσταση από το φλεγόμενο μέτωπο.

Ως ζώνες υψηλού κινδύνου θα πρέπει να θεωρούνται οι περιοχές στις οποίες τα κτίρια ή εύφλεκτα υλικά που βρίσκονται σε επαφή με τα κτίρια, δύναται να αναφλέγουν, όταν εκτεθούν σε ένα οποιαδήποτε συνδυασμό αποτελούμενο από φλόγες, καύτρες, θερμά αέρια και θερμική ακτινοβολία προερχόμενα από δασική πυρκαγιά. Η εγγύτητα και η ποσότητα της διαθέσιμης προς ανάφλεξη φυτικής, ή μη φυτικής προέλευσης ύλης, περιμετρικά των κτιρίων, η αναφλεξιμότητα των δομικών υλικών κατασκευής τους, η μορφολογία του εδάφους πάνω στο οποίο έχουν δομηθεί και οι καιρικές συνθήκες που θα επικρατήσουν όταν η πυρκαγιά προσεγγίσει το δομημένο περιβάλλον, αποτελούν κριτήρια που θα καθορίσουν την μετάδοση ή μη της πυρκαγιάς στα κτίρια.

Επίσης η αναφλεξιμότητα γενικώς όλων των υλικών σε μια πυρκαγιά θα πρέπει να αναφερθεί ότι συνδέεται μεταξύ άλλων και με την εγγύτητα και τη διάρκεια έκθεσής τους στις φλόγες, δηλαδή στην περιοχή στην οποία αναπτύσσονται οι υψηλότερες θερμοκρασίες

Στο σχέδιο 2,3,4 απεικονίζονται οι τρόποι ροής της θερμότητας και πώς παρασύρονται οι καύτρες σε μια δασική πυρκαγιά η οποία εξελίσσεται πλησίον ενός κτιρίου χωρίς την παρουσία ανέμου σε συνθήκες νηνεμίας ή ατμοσφαιρικής ευστάθειας (σχέδιο 2), με επικρατούντες πνέοντες ανέμους μέτριας έντασης (σχέδιο 3) και τέλος με επικρατούντες πνέοντες ανέμους ισχυρής έντασης (σχέδιο 4). Ο άνεμος μέτριας έντασης θεωρείται όταν έχει ταχύτητα που κυμαίνεται μεταξύ 4-5 Bf ή 19-35 km/h ή 10-19 knots και ο άνεμος μέτριας έντασης θεωρείται όταν έχει ταχύτητα που κυμαίνεται γύρω στα 6 bf ή 36-44 km/h ή 20-24 knots.

Πιο αναλυτικά :

- **Χωρίς την παρουσία ανέμου (συνθήκες πρόσκαιρης νηνεμίας ή ατμοσφαιρικής ευστάθειας).** Η εκλυόμενη θερμότητα εκπέμπεται κατά κύριο λόγο στον περιβάλλοντα χώρο με μορφή ακτινοβολίας. Η εγγύτητα του κτιρίου και η διάρκεια έκθεσής του στις φλόγες θα καθορίσουν την μετάδοση ή μη της πυρκαγιάς στο κτίριο. Ο ατμοσφαιρικός αέρας, που θερμαίνεται πάνω από το χώρο καύσης χωρίς την παρουσία ανέμου ανυψώνεται σχεδόν κατακόρυφα παρασύροντας μαζί του καύτρες. Η έναρξη νέας εστίας πυρκαγιάς από καύτρες σε μικρή ή μεγάλη απόσταση, εξαρτάται από τη διασπορά τους γύρω από την φλεγόμενη περίμετρο της πυρκαγιάς και από την πιθανότητα ανάφλεξης της καύσιμης ύλης υποδοχής (σχέδιο 2).

- **Παρουσία μετρίου ανέμου.** Η παρουσία μετρίου ανέμου γέρνει τις φλόγες και εκτρέπει την ανοδική πορεία των θερμών αερίων μαζών που αναπτύσσονται πάνω από το χώρο καύσης (στήλη καπνού) προς την επιφάνεια του εδάφους σε γωνία περίπου 45ο μοιρών, συνεισφέροντας συσσωρευτικά στη γρήγορη προθέρμανση και ταχύτερη ανάφλεξη των καύσιμων που βρίσκονται μπροστά από το φλεγόμενο μέτωπο και μεταφέροντας καύτρες σε μικρή απόσταση ενισχύει την εξάπλωση της πυρκαγιάς με την δημιουργία νέων εστιών με μεγάλη 88εγγύτητα στο κυρίως φλεγόμενο μέτωπο.

Η εκλυόμενη θερμότητα εξακολουθεί να εκπέμπεται κατά κύριο λόγο στον περιβάλλοντα χώρο με μορφή ακτινοβολίας, ωστόσο οι καύτρες που αρχικά ανυψώνονται με την βοήθεια των θερμών αερίων μαζών παρασύρονται με την βοήθεια του ανέμου σε μικρή ή μεγάλη απόσταση από το κυρίως μέτωπο της πυρκαγιάς. Κτίρια που βρίσκονται σε ευθεία προβολή με την περίμετρο πυρκαγιάς που αναπτύσσεται ταχύτερα με την βοήθεια του ανέμου σε σχέση με την υπόλοιπη περίμετρο, (κυρίως μέτωπο), δέχονται τις μεγαλύτερες ποσότητες καυτρών.

Στη περίπτωση αυτή ο κίνδυνος να προκληθεί νέα εστία πυρκαγιάς πέριξ ή εντός του κτιρίου είναι μεγάλος. Θα μπορούσε επίσης να διατυπωθεί ότι κτίρια που βρίσκονται στη πορεία εξέλιξης μιας δασικής πυρκαγιάς που καθοδηγείται από μέτριας εντάσεως γενικό άνεμο βρίσκονται σε κίνδυνο, πολύ πριν το κυρίως φλεγόμενο μέτωπο προσεγγίσει το κτίριο όπου η εγγύτητα και η

διάρκεια έκθεσής του κτιρίου στις φλόγες θα καθορίσουν την μετάδοση ή μη της πυρκαγιάς (σχέδιο 3).

- **Παρουσία ισχυρού άνεμου.** Η παρουσία ισχυρού άνεμου λυγίζει τις φλόγες προς το έδαφος, μειώνοντας κατά αυτόν τον τρόπο το χρόνο προθέρμανσης και ανάφλεξης της καύσιμης φυτικής ύλης με αποτέλεσμα να αυξάνεται η ταχύτητα εξάπλωσης της πυρκαγιάς. Ταυτόχρονα η παρουσία ισχυρού γενικού άνεμου εκτρέπει την ανοδική πορεία των θερμών αερίων μαζών που αναπτύσσονται πάνω από το χώρο καύσης (στήλη καπνού) προς την επιφάνεια του εδάφους σε γωνία πολύ μεγαλύτερη των 45ο μοιρών, συνεισφέροντας συσσωρευτικά στη γρήγορη προθέρμανση και ταχύτερη ανάφλεξη των καύσιμων που βρίσκονται μπροστά από το φλεγόμενο μέτωπο και μεταφέροντας καύτρες σε μικρή απόσταση ενισχύει την εξάπλωση της πυρκαγιάς με την δημιουργία νέων εστιών με μεγάλη 88εγγύτητα στο κυρίως φλεγόμενο μέτωπο.

Η επίδραση αυτή του ισχυρού άνεμου έχει ως αποτέλεσμα για τα κτίρια που βρίσκονται άμεσα στη πορεία του φλεγόμενου μετώπου που αναπτύσσεται με μεγαλύτερη ταχύτητα (κυρίως μέτωπο) να δέχονται συσσωρευτικά, την θερμική ακτινοβολία που εκπέμπεται, την θερμότητα που μεταφέρουν οι θερμές αέριες μάζες και τις καύτρες μαζί με αλλά παράγωγα της καύσης. Στη περίπτωση αυτή ο κίνδυνος να προκληθεί πυρκαγιά πέριξ ή εντός του κτιρίου είναι ιδιαίτερα μεγάλος πολύ πριν το κυρίως φλεγόμενο μέτωπο προσεγγίσει το κτίριο όπου η εγγύτητα και η διάρκεια έκθεσής του κτιρίου στις φλόγες θα καθορίσουν την μετάδοση ή μη της πυρκαγιάς (σχέδιο 4).



Σχέδιο 2. Τρόποι ροής της θερμότητας σε μια δασική πυρκαγιά, που εξελίσσεται πλησίον κτιρίου και απεικόνιση πιθανού τρόπου μετάδοσης δασικής πυρκαγιάς με μεταφερόμενες καύτρες σε κτίρια χωρίς την παρουσία άνεμου υπό συνθήκες πρόσκαιρης νηνεμίας, ή ατμοσφαιρικής ευστάθειας



Σχέδιο 3. Τρόποι ροής της θερμότητας σε μια δασική πυρκαγιά, που εξελίσσεται πλησίον κτιρίου και απεικόνιση πιθανού τρόπου μετάδοσης δασικής πυρκαγιάς με μεταφερόμενες καύτρες σε κτίρια παρουσία μέτριου ανέμου



Σχέδιο 4. Τρόποι ροής της θερμότητας σε μια δασική πυρκαγιά, που εξελίσσεται πλησίον κτιρίου και απεικόνιση πιθανού τρόπου μετάδοσης δασικής πυρκαγιάς με μεταφερόμενες καύτρες σε κτίρια παρουσία ισχυρού ανέμου

Κίνδυνοι που διατρέχουν οι πολίτες εξαιτίας δασικών πυρκαγιών

Ο κίνδυνος που διατρέχουν οι πολίτες εξαιτίας δασικών πυρκαγιών προέρχεται, από την έκθεση του ανθρώπινου οργανισμού σε πολύ υψηλές θερμοκρασίες εξαιτίας της θερμότητας που παράγεται από την καύση της φυτικής βιομάζας, καθώς και από την έκθεση του ανθρώπινου οργανισμού σε παράγωγα καύσης (καπνός, αιωρούμενα σωματίδια, καύτρες) τα οποία διαχέονται στην ατμόσφαιρα.

Στις περιπτώσεις που στην πορεία εξέλιξης μιας πυρκαγιάς υπάρχει εμπλοκή και καύση και άλλων ειδών καύσιμης ύλης, πέραν της φυτικής βιομάζας, όπως οικοδομικών υλικών, απορριμμάτων, κλπ., ο κίνδυνος διαφοροποιείται ανάλογα με το είδος της καύσιμης ύλης.

Κατά τη διάρκεια μίας πυρκαγιάς, ο καπνός που παράγεται αποτελείται από πληθώρα αιωρούμενων σωματιδίων, η σύσταση των οποίων εξαρτάται από το είδος του καύσιμου υλικού. Οι επιπτώσεις στην υγεία από την εισπνοή αυτών των σωματιδίων, ποικίλλουν ανάλογα με τα χαρακτηριστικά της σύστασης τους, τη διάμετρο τους, τον βαθμό και τη διάρκεια έκθεσης, τις ατμοσφαιρικές συνθήκες, το επίπεδο της υγείας του κάθε ατόμου, καθώς και την αντίδραση του κάθε οργανισμού.

Ειδικότερα, σύμφωνα με την Δ1(δ)/ΓΠοικ.49362/04-08-2021 Εγκύκλιο του Υπουργείου Υγείας (ΑΔΑ: 9ΣΤΧ465ΦΥΟ-627), η έκθεση στον καπνό μιας πυρκαγιάς ενδέχεται να προκαλέσει ερεθισμούς στα μάτια και την αναπνευστική οδό, βήχα, βρογχίτιδα, καθώς και να επιδεινώσει ή να πυροδοτήσει συμπτώματα κρίσης άσθματος και σε ορισμένες περιπτώσεις διαταραχή της αναπνευστικής λειτουργίας όπως δύσπνοια. Επίσης, σε άτομα με υποκείμενα νοσήματα ενδέχεται να συμβάλει σε διαταραχές ρυθμού της καρδιάς και σε ακραίες περιπτώσεις σε καρδιαγγειακά επεισόδια με κατάληξη τον θάνατο.

Συνεπώς στις περιπτώσεις που κρίνεται απαραίτητη η προστασία των πολιτών από τις επιπτώσεις του καπνού που εκλύεται από πυρκαγιά σε καύσιμα φυτικής προέλευσης, θα πρέπει τα ιδιαίτερα ευάλωτα άτομα με αναπνευστικά προβλήματα ή άσθμα, οι πάσχοντες από υπερευαισθησία της αναπνευστικής οδού, άτομα με καρδιαγγειακές ασθένειες, όπως επίσης και οι ηλικιωμένοι, τα παιδιά, τα βρέφη και οι έγκυες γυναίκες, να απομακρυνθούν άμεσα από την περιοχή που εξελίσσεται η πυρκαγιά ή να παραμείνουν εφόσον δεν συντρέχουν άλλοι λόγοι εντός των κατοικιών τους σε κλειστούς χώρους προφυλαγμένους από την είσοδο του καπνού. Ένας ακόμα κίνδυνος που διατρέχουν οι πολίτες εξαιτίας δασικών πυρκαγιών είναι τα θερμικά εγκαύματα που προκαλούνται από την έκθεση του οργανισμού σε φλόγες ή σε θερμά αέρια. Ιδιαίτερα σημαντικός είναι ο κίνδυνος εγκαυμάτων του κατώτερου αναπνευστικού συστήματος, εξαιτίας της εισπνοής θερμών αερίων, ο οποίος μπορεί να προκαλέσει σημαντικές επιπλοκές και να καθορίσει την έκβαση των ασθενών, καθώς η παρουσία τους διπλασιάζει την θνητότητα του εγκαυματία.

Η θνητότητα των ασθενών με θερμικό έγκαυμα εξαρτάται από πολλούς παράγοντες. Σύμφωνα με σχετικές μελέτες η θνητότητα διαφοροποιείται και εξαρτάται από το σημείο, το μέγεθος και τη βαρύτητα του εγκαύματος, την ηλικία και την κατάσταση της υγείας του εγκαυματία, το φύλο του, τη συνύπαρξη αναπνευστικού εγκαύματος και την εισπνοή καπνού.

Με βάση τα ανωτέρω είναι σαφές ότι η πιθανότητα επιβίωσης ενός ατόμου ανεξαρτήτως ηλικίας, ελαχιστοποιείται εάν επιχειρήσει να απομακρυνθεί βαδίζοντας εκτεθειμένος σε υψηλές θερμοκρασίες, θερμά αέρια, καύτρες και εκλυόμενους καπνούς σε υπαίθριο χώρο που βρίσκεται στην πορεία εξέλιξης μιας δασικής πυρκαγιάς.

Επίσης η διαφυγή των πολιτών προς την παράκτια ζώνη δεν εγγυάται την ασφάλεια τους ειδικά όταν η δασική βλάστηση, έχει μεγάλη εγγύτητα με την παραλία. Στις περιπτώσεις αυτές ειδικά όταν η δασική πυρκαγιά έχει πορεία εξέλιξης προς την ακτογραμμή οι πολίτες που θα καταφύγουν στην παραλία θα βρεθούν εκτεθειμένοι σε υψηλές θερμοκρασίες, θερμά αέρια, καύτρες και εκλυόμενους καπνούς και η πιθανότητα επιβίωσης τους ελαχιστοποιείται εάν δεν εξασφαλισθεί η έγκαιρη απομάκρυνση τους με πλωτά μέσα εφόσον είναι δυνατή η προσέγγιση τους.

Κίνδυνοι που διατρέχουν τα κτίρια και οι πολίτες εξαιτίας πυρκαγιών σε αγροτικές εκτάσεις

Μια άλλη περίπτωση που θα πρέπει να ληφθεί υπόψη είναι ότι πολλές από τις κατοικημένες περιοχές στη χώρα μας συνορεύουν, ή περιβάλλονται από γεωργικά καλλιεργούμενες εκτάσεις (αγροτικές εκτάσεις) στις οποίες ο κίνδυνος εκδήλωσης πυρκαγιάς, ιδίως κατά την διάρκεια των θερινών μηνών, είναι πιθανός.

Στις εκτάσεις αυτές η διαθέσιμη προς καύση φυτική ύλη, συγκροτείται κυρίως από νεκρά/ξερά φυτικά υπολείμματα μεταξύ εναλλασσόμενων καλλιεργειών, ή από πλώδη/αγρωστώδη φυτά που αναπτύσσονται την άνοιξη κάτω από δενδρώδεις καλλιέργειες (ελαιοκτήματα, κλπ.), ή και σε ακαλλιέργητες εκτάσεις, τα οποία εφόσον δεν απομακρυνθούν, κατά την διάρκεια των θερινών μηνών παραμένουν σε ξερή κατάσταση γεγονός που αυξάνει την ευφλεκτότητά τους.

Στις πυρκαγιές που ενδέχεται να εκδηλωθούν κατά τη διάρκεια των θερινών μηνών, η καύση της ανωτέρω διαθέσιμης ξερής φυτικής ύλης είναι ταχεία. Υπό ευνοϊκές συνθήκες και εφόσον υπάρχει διαθέσιμη ποσότητα καύσιμης φυτικής ύλης και οριζόντια συνέχεια, η ταχεία καύση θα συμβάλει στην ταχύτερη εξέλιξή της πυρκαγιάς. Τα θερμικά φορτία που θα αναπτυχθούν στην περίπτωση αυτή, σε καμία περίπτωση δεν θα είναι ανάλογα με τα θερμικά φορτία που αναπτύσσονται σε δασικές πυρκαγιές στις οποίες η καύσιμη ύλη φυτικής προέλευσης είναι διαθέσιμη σε πολύ μεγαλύτερες ποσότητες.

Με βάση τις παραπάνω διαπιστώσεις αναφορικά με την αναμενόμενη συμπεριφορά των πυρκαγιών που εξελίσσονται στην επιφάνεια των γεωργικώς καλλιεργουμένων εδαφών (αγροτικές εκτάσεις), ο κίνδυνος μετάδοσης σε κτίρια από πυρκαγιές που εκδηλώνονται στις εκτάσεις αυτές, είναι σαφώς υποδεέστερος σε σχέση με τον κίνδυνο που διατρέχουν από δασικές πυρκαγιές. Ωστόσο η έκθεση στον καπνό και τα αιρούμενα σωματίδια που εκλύονται σε πυρκαγιές που εξελίσσονται σε γεωργικές εκτάσεις ενδέχεται να προκαλέσει ερεθισμό και διαταραχές στην αναπνευστική λειτουργία των πολιτών που διαβιούν ή βρίσκονται στην περιοχή ειδικά στις ευπαθείς ομάδες.

Βιβλιογραφία

1. S-290, Intermediate wildland fire behavior NFES2891 (NWCG) NIFC Boise, US, 2008).
2. S.Pyne, P. Andrews, R. Laven, Wildland fire (second edition), Wiley 1996 W.Teie , Fire officer Handbook on Wildland Firefighting, D, Valley Press 1997
3. NWCG Fireline Handbook 3 , NIFC Boise, US, 2004
4. Cohen JD (2000), what is the wildland fire threat to Home, US Dep.of Forest Service, Missoula
5. Cohen JD (2000) Preventing disaster: home ignitability in the wildland–urban interface. Journal of Forestry 98, 15–21.
6. Cohen JD (2008) The wildland–urban interface fire problem. Forest History Today (Fall), 20–26.
7. Burgan, R. E. and R. C. Rothermel. 1984. BEHAVE: Fire behavior prediction and fuel modeling system - FUEL subsystem. USDA For. Serv. Gen. Tech.
8. Cohen JD (2022) In a wildfire burning embers transported downwind are what cause most structures to burn. Wildfire today
9. Rothermel, R. C. 1972. A mathematical model for predicting fire spread in wildland fuels. USDA For. Serv. Res.
10. M.J. Muller, S.P.Pegg and M.R.Rule “Determinants of death following burn injury”, 2001, British Journal of

ΓΕΝΙΚΑ ΣΤΟΙΧΕΙΑ ΤΟΥ ΔΗΜΟΥ ΣΟΥΛΙΟΥ

Ο Δήμος Σουλίου έχει έδρα στην Παραμυθιά και ανήκει στην Περιφερειακή Ενότητα Θεσπρωτίας της Περιφέρειας Ηπείρου.

Έχει έκταση **316,80 km²** και συνορεύει με τους ακόλουθους Δήμους:

- Δήμος Ηγουμενίτσας
- Δήμος Φιλιατών
- Δήμος Πάργας
- Δήμος Δωδώνης
- Δήμος Πρέβεζας
- Δήμος Ζίτσας

Ο Δήμος Σουλίου διαιρείται διοικητικά στις ακόλουθες Δημοτικές Ενότητες και Κοινότητες, με τον αντίστοιχο μόνιμο πληθυσμό (ΥΑ 28549/17-04-2019 - ΦΕΚ 1327/Β'/2019):

Δήμος «ΟΝΟΜΑ ΔΗΜΟΥ»	Μόνιμος πληθυσμός
A. Δημοτική Ενότητα Παραμυθιάς	6.463
Κοινότητα Παραμυθιάς	2.608
Κοινότητα Αγίας Κυριακής	17
Κοινότητα Αμπελιάς	139
Κοινότητα Γκρίκας	220
Κοινότητα Ελαταριάς	4
Κοινότητα Ζερβοχωρίου	469
Κοινότητα Καλλιθέας Σουλίου	112
Κοινότητα Καρβουναρίου	437
Κοινότητα Καριωτίου	265
Κοινότητα Κρυσταλλοπηγής	303
Κοινότητα Νεοχωρίου	421
Κοινότητα Ξηρολόφου	277
Κοινότητα Παγκρατών	169
Κοινότητα Πέντε Εκκλησιών	54
Κοινότητα Πετουσίου	38
Κοινότητα Πετροβίτσας	33
Κοινότητα Πλακωτής	80
Κοινότητα Πολυδρόσου	48
Κοινότητα Προδρομίου	375
Κοινότητα Προδρομίου	20
Κοινότητα Σεβαστού	114
Κοινότητα Χρυσουγής	116
Κοινότητα Ψάκας	144
B. Δημοτική Ενότητα Αχέροντα	1.947
Κοινότητα Γαρδικίου	624
Κοινότητα Γλυκή	622
Κοινότητα Σκανδάλου	493

Κοινότητα Χόικας	208
Γ. Δημοτική Ενότητα Σουλίου	349
Κοινότητα Σαμονίδας	32
Κοινότητα Αυλοτόπου	96
Κοινότητα Κουκουλιών	58
Κοινότητα Τσαγγαρίου	87
Κοινότητα Φροσύνης	76

Στο **Παράρτημα Ζ** παρατίθεται αναλυτική κατάσταση και όλων των οικισμών του Δήμου Σουλίου με τον αντίστοιχο πληθυσμό (ΕΛΣΤΑΤ 2021)

Ο Οργανισμός Εσωτερικής Υπηρεσίας του Δήμου Σουλίου εγκρίθηκε με την 167738 /28-12-2020 Απόφαση Γενικού Γραμματέα Αποκεντρωμένης Διοίκησης Ηπείρου-Δυτικής Μακεδονίας.

Τον Δήμαρχο Σουλίου κ. Ντάνη Ζ. Αθανάσιο επικουρούν οι ακόλουθοι Αντιδήμαρχοι:

A/A	ΟΝΟΜΑΤΕΠΩΝΥΜΟ	ΤΙΤΛΟΣ	ΑΡΜΟΔΙΟΤΗΤΕΣ
1	Χρήστου Δημήτριος του Νικολάου	Πολιτικής Προστασίας και Τοπικής Οικονομικής Ανάπτυξης	<p>A. Η οργάνωση, η παρακολούθηση, ο συντονισμός και ο έλεγχος όλων των παρακάτω υπηρεσιακών μονάδων:</p> <ul style="list-style-type: none"> – Του Αυτοτελούς Τμήματος Τοπικής Οικονομικής Ανάπτυξης (εκτός των αρμοδιοτήτων σε θέματα Τουρισμού– Αρ.13.α 7-10) – του Αυτοτελούς Τμήματος Πολιτικής Προστασίας. <p>Οι αρμοδιότητες των οποίων ορίζονται στον ΟΕΥ του Δήμου και στις ισχύουσες διατάξεις Νόμων, Διαταγμάτων και Υπουργικών Αποφάσεων.</p> <p>B. Στην έκταση της δημοτικής κοινότητας Αχέροντα:</p> <ul style="list-style-type: none"> ➤ Μεριμνά για την σωστή λειτουργία των δημοτικών υπηρεσιών που είναι εγκατεστημένες στη δημοτική ενότητα, ➤ Παρακολουθεί την εξέλιξη των έργων και των εργασιών που εκτελούνται στη δημοτική ενότητα, ➤ Αναλαμβάνει την εποπτεία για τη σωστή και καλή διατήρηση του εξοπλισμού που βρίσκεται στη δημοτική ενότητα, ➤ Υπογράφει, με εξουσιοδότηση του δημάρχου, τις βεβαιώσεις, τα πιστοποιητικά και τα λοιπά διοικητικά έγγραφα, που εκδίδονται από τις δημοτικές υπηρεσίες που λειτουργούν

			<p>στα όρια της δημοτικής ενότητας εκτός των εγγράφων βεβαιώσεων μονίμου κατοικίας που απαιτείται έκφραση γνώμης και αποφασιστικής αρμοδιότητας (π.χ. διορισμοί, προσλήψεις, υπηρεσιακές μεταβολές),</p> <p>➤ Συνεργάζεται με τους προέδρους των συμβουλίων των δημοτικών κοινοτήτων για την επίλυση των προβλημάτων τους.</p>
2	Καγκιούζης Ανδρέας του Κωνσταντίνου	Περιβάλλοντος της Διεύθυνσης Τεχνικών Υπηρεσιών, Περιβάλλοντος και Πολεοδομίας,	<p>A. Η οργάνωση, η παρακολούθηση, ο συντονισμός ο έλεγχος όλων των παρακάτω υπηρεσιακών μονάδων:</p> <ul style="list-style-type: none"> – του Τμήματος Περιβάλλοντος της Διεύθυνσης Τεχνικών Υπηρεσιών, Περιβάλλοντος και Πολεοδομίας – του Τμήματος Συντήρησης Υποδομών και Μηχανολογικού Εξοπλισμού της Διεύθυνσης Τεχνικών Υπηρεσιών, Περιβάλλοντος και Πολεοδομίας. <p>Οι αρμοδιότητες των οποίων ορίζονται στον ΟΕΥ του Δήμου και στις ισχύουσες διατάξεις Νόμων, Διαταγμάτων και Υπουργικών Αποφάσεων.</p> <p>B. Ο ανωτέρω αντιδήμαρχος θα αναπληρώνει το Δήμαρχο σε όλα τα καθήκοντα του όταν αυτός κωλύεται ή απουσιάζει και θα υπογράφει όλα τα σχετικά έγγραφα. Επίσης, ο ανωτέρω, αποκλειστικά και μόνο κατά την απουσία του Δημάρχου, θα υπογράφει και τα έγγραφα-βεβαιώσεις μονίμου κατοικίας που απαιτείται έκφραση γνώμης και αποφασιστικής αρμοδιότητας π.χ. διορισμοί, προσλήψεις, υπηρεσιακές μεταβολές.</p>
3	Χειμώνας Γεώργιος του Αποστόλου	Τεχνικών Υπηρεσιών της Διεύθυνσης Τεχνικών Υπηρεσιών, Περιβάλλοντος και Πολεοδομίας	<p>Η οργάνωση, η παρακολούθηση ,ο συντονισμός και ο έλεγχος του Τμήματος Τεχνικών Υπηρεσιών της Διεύθυνσης Τεχνικών Υπηρεσιών, Περιβάλλοντος και Πολεοδομίας, οι αρμοδιότητες των οποίων ορίζονται στον ΟΕΥ του Δήμου και στις ισχύουσες διατάξεις Νόμων, Διαταγμάτων και Υπουργικών Αποφάσεων.</p>

4	Φίλη Πασχάλη Αντιγόνη – Βασιλική του Δημητρίου	Κοινωνικής Προστασίας, Παιδείας, Αθλητισμού και Πολιτισμού	Η οργάνωση, η παρακολούθηση, ο συντονισμός και ο έλεγχος του Αυτοτελούς Τμήματος Κοινωνικής Προστασίας, Παιδείας, Αθλητισμού και Πολιτισμού (εκτός των αρμοδιοτήτων σε θέματα Πολιτισμού και Αθλητισμού), οι αρμοδιότητες των οποίων ορίζονται στον ΟΕΥ του Δήμου και στις ισχύουσες διατάξεις Νόμων, Διαταγμάτων και Υπουργικών Αποφάσεων.
5	Κοντός Αλέξανδρος του Κωνσταντίνου	i. Τοπικής Οικονομικής Ανάπτυξης, ii. Κοινωνικής Προστασίας, Παιδείας, Αθλητισμού και Πολιτισμού	Η οργάνωση, η παρακολούθηση, ο συντονισμός και ο έλεγχος όλων των παρακάτω υπηρεσιακών μονάδων: <ul style="list-style-type: none"> – του Αυτοτελούς Τμήματος Τοπικής Οικονομικής Ανάπτυξης (Αρμοδιότητες σε θέματα Τουρισμού), – του Αυτοτελούς Τμήματος Κοινωνικής Προστασίας, Παιδείας, Αθλητισμού και Πολιτισμού (Αρμοδιότητες σε θέματα Αθλητισμού και Πολιτισμού). <p>Οι αρμοδιότητες των οποίων ορίζονται στον ΟΕΥ του Δήμου και στις ισχύουσες διατάξεις Νόμων, Διαταγμάτων και Υπουργικών Αποφάσεων.</p>

Στα διοικητικά όρια του Δήμου έχουν την έδρα τους οι ακόλουθοι φορείς και υπηρεσίες

- Αστυνομικό Τμήμα Παραμυθιάς
- Πυροσβεστικό Κλιμάκιο Παραμυθιάς
- Κέντρο Υγείας Παραμυθιάς
- Αρμόδια Δασική Υπηρεσία
- Δημαρχείο Σουλίου

Αναλυτικό χαρτογραφικό υλικό παρατίθεται στο Παράρτημα Α του παρόντος

ΜΕΡΟΣ 1

ΕΙΣΑΓΩΓΗ

ΜΕΡΟΣ 1. ΕΙΣΑΓΩΓΗ

1.1 Ιστορικό σύνταξης προηγούμενων εκδόσεων

Σε εφαρμογή του άρθρου 17 του Ν.3013/2002, που ρυθμίζονται τα σχετικά με την κατάρτιση των σχεδίων πολιτικής προστασίας και τους υπόχρεους, προς τούτο, αρμόδιους κεντρικούς και περιφερειακούς φορείς και οργανισμούς κοινής ωφέλειας, εκδόθηκε η Υπουργική Απόφαση 1299/7-4-2003 «Έγκριση του από 7.4.2003 Γενικού Σχεδίου Πολιτικής Προστασίας με τη συνθηματική λέξη ΞΕΝΟΚΡΑΤΗΣ» (ΦΕΚ 423/Β'/2003).

Το έτος 2010 η Δ/ση Σχεδιασμού και Αντιμετώπισης Εκτάκτων Αναγκών της ΓΓΠΠ σε συνεργασία με όλους τους εμπλεκόμενους φορείς, στο πλαίσιο εφαρμογής της ΥΑ 1299/7-4-2003 έγκρισης Υπουργού ΕΣΔΔΑ του Γενικού Σχεδίου Πολιτικής Προστασίας «Ξενοκράτης» (ΦΕΚ 423 τ. Β') και του άρθρου 11 του ΠΔ 151/2004 (ΦΕΚ 107/Α'/2004), εξέδωσε το Γενικό Σχέδιο Αντιμετώπισης Εκτάκτων Αναγκών εξαιτίας Δασικών Πυρκαγιών, το οποίο στάλθηκε σε όλους τους εμπλεκόμενους φορείς με το 4044/7-6-2010 έγγραφό της ΓΓΠΠ, για την εφαρμογή του κατά το μέρος που τους αφορά και εμπλέκονται.

Το 2010, 2011 και 2013 Γενική Γραμματεία Πολιτικής Προστασίας εξέδωσε και αναθεώρησε το Γενικό Σχέδιο Αντιμετώπισης Εκτάκτων Αναγκών Εξαιτίας Δασικών Πυρκαγιών, όπου προβλέφθηκε η σύνταξη από τον Δήμο Σουλίου ενός παραρτήματος (Παράρτημα Ι') το οποίο είχε τα χαρακτηριστικά μνημονίου ενεργειών και στο οποίο περιγράφονταν τα κάτωθι:

- ονομαστική κατάσταση των υπευθύνων του Δήμου Σουλίου για την υλοποίηση των δράσεων Πολιτικής Προστασίας στα πλαίσια εφαρμογής του Γενικού Σχεδίου Αντιμετώπισης Εκτάκτων Αναγκών Εξαιτίας Δασικών Πυρκαγιών, καθώς και των αναπληρωτών τους, με τα στοιχεία επικοινωνίας τους (ονοματεπώνυμο, τίτλος, θέση, ιδιότητα / ειδικότητα, τηλέφωνα, φαξ)
- κατάλογος των επιχειρησιακά έτοιμων μέσων που διαθέτει ο Δήμος Σουλίου, για την υλοποίηση των δράσεων Πολιτικής Προστασίας στα πλαίσια εφαρμογής του Γενικού Σχεδίου Αντιμετώπισης Εκτάκτων Αναγκών Εξαιτίας Δασικών Πυρκαγιών (μηχανήματα έργων, οχήματα μεταφοράς προσωπικού, κλπ)
- μνημόνια συνεργασίας με ιδιωτικούς φορείς για την εξασφάλιση επιπλέον πόρων προς ενίσχυση του έργου τους.

Το ανωτέρω Παράρτημα Ι' υποβάλλονταν στην Εκτελεστική Επιτροπή του Δήμου Σουλίου προκειμένου να εγκριθεί από τον Δήμαρχο, στο πλαίσιο εφαρμογής των άρθ. 62 και 63 του Ν.3852/2010.

Συνεπώς, το σχέδιο του Δήμου Σουλίου αποτελούνταν από τον κορμό και τα παραρτήματα του Γενικού Σχεδίου Αντιμετώπισης Εκτάκτων Αναγκών Εξαιτίας Δασικών Πυρκαγιών – που είναι κοινά για Αυτοτελές Τμήμα Πολιτικής Προστασίας Δήμου Σουλίου

όλους τους Δήμους και διασφαλίζουν την εναρμόνισή τους με τα αντίστοιχα σχέδια της Περιφέρειας και του Υπουργείου Προστασίας του Πολίτη – με την προσθήκη του Παραρτήματος Ι', ξεχωριστού για κάθε Δήμο, που περιέχει το μνημόνιο ενεργειών και το ανθρώπινο δυναμικό και μέσα, που θα χρησιμοποιήσει ο Δήμος Σουλίου για την υλοποίηση των δράσεων Πολιτικής Προστασίας α) για την υποστήριξη του έργου του Πυροσβεστικού Σώματος στην καταστολή δασικών πυρκαγιών, ο οποίος διενεργείται με βάση τον επιχειρησιακό του σχεδιασμό και β) για την αποτελεσματική αντιμετώπιση εκτάκτων αναγκών και την άμεση/βραχεία διαχείριση των συνεπειών τους

Μετά την προσθήκη και έγκριση του Παραρτήματος Ι' από τον Δήμαρχο, το σχέδιο του Δήμου Σουλίου θεωρούνταν άμεσα εκτελεστό και δεν έχρηζε περαιτέρω εγκρίσεως, δεδομένου ότι το Γενικό Σχέδιο Αντιμετώπισης Εκτάκτων Αναγκών Εξαιτίας Δασικών Πυρκαγιών είχε τύχει της εγκρίσεως του Γενικού Γραμματέα Πολιτικής Προστασίας.

Με την 4^η έκδοση του Γενικού Σχεδίου Αντιμετώπισης Εκτάκτων Αναγκών Εξαιτίας Δασικών Πυρκαγιών με την κωδική ονομασία «ΙΟΛΑΟΣ» της ΓΓΠΠ, το οποίο διαβίβασε με υπ' αριθ. 8797/06-12-2019 (ΑΔΑ: ΩΠ8Α46ΜΤΛΒ-ΥΤΧ) έγγραφό της σε όλους τους εμπλεκόμενους φορείς και για λόγους εναρμόνισης του σχεδιασμού Πολιτικής Προστασίας των Δήμων για την Αντιμετώπιση Εκτάκτων Αναγκών Εξαιτίας Δασικών Πυρκαγιών με το Γενικό Σχέδιο Αντιμετώπισης Εκτάκτων Αναγκών Εξαιτίας Δασικών Πυρκαγιών με την κωδική ονομασία «ΙΟΛΑΟΣ» (4^η έκδοση), καθώς και με τα Σχέδια Αντιμετώπισης Εκτάκτων Αναγκών Εξαιτίας Δασικών Πυρκαγιών των Περιφερών (άρθρο 63, παρ.θ' του Ν3852/2010), ο σχεδιασμός των Δήμων συντάσσεται πλέον υπό τη μορφή σχεδίου σε επίπεδο Δήμου, σύμφωνα με τις οδηγίες σχεδίασης της ΓΓΠΠ (όπως αυτές αναφέρονται αναλυτικά στην παράγραφο 15.2 του Γενικού Σχεδίου Αντιμετώπισης Εκτάκτων Αναγκών Εξαιτίας Δασικών Πυρκαγιών με την κωδική ονομασία «ΙΟΛΑΟΣ»).

Το έτος 2023, η Δ/ση Σχεδιασμού Αντιμετώπισης Εκτάκτων Αναγκών της ΓΓΠΠ, έχοντας υπόψη ότι από τη 4η έκδοση του σχεδίου επήλθαν εκ νέου διοικητικές και οργανωτικές αλλαγές οι οποίες αφορούσαν κατά κύριο λόγο φορείς της κεντρικής διοίκησης (μετονομασία υπουργείων, αλλαγές υπαγωγής φορέων, κλπ.), έκρινε αναγκαία την επικαιροποίηση και αναθεώρηση του ανωτέρω σχεδίου. Στο πλαίσιο αυτό η Δ/ση Σχεδιασμού Αντιμετώπισης Εκτάκτων Αναγκών της ΓΓΠΠ προχώρησε στην 5η έκδοση του Γενικού Σχεδίου Αντιμετώπισης Εκτάκτων Αναγκών εξαιτίας Δασικών Πυρκαγιών με την κωδική ονομασία «ΙΟΛΑΟΣ 2», το οποίο διαβιβάστηκε σε όλους τους εμπλεκόμενους φορείς με το υπ. αρ. πρωτ. Α1309/28-04-23 έγγραφο (ΑΔΑ ΡΣΛΘ46ΝΠΙΘ-ΝΛ5) για την εφαρμογή του κατά το μέρος που τους αφορά και εμπλέκονται.

Το παρόν σχέδιο επικαιροποιεί το Σχέδιο Αντιμετώπισης Εκτάκτων Αναγκών εξαιτίας Δασικών Πυρκαγιών του Δήμου Σουλίου και συντάχθηκε από το Τμήμα Πολιτικής Προστασίας του Δήμου Σουλίου σύμφωνα με τις οδηγίες σχεδίασης της ΓΓΠΠ, όπως αυτές αναφέρονται υπ. αρ. πρωτ. Α1309/28-04-23 έγγραφο (ΑΔΑ ΡΣΛΘ46ΝΠΙΘ-ΝΛ5).

Ειδικότερα, στη σύνταξη και έκδοση του παρόντος συμμετείχαν οι εξής:

- **Γρηγόριος Παππάς**, Περιβαλλοντολόγος ΠΕ, Προϊστάμενος Της Διεύθυνσης Τεχνικών Υπηρεσιών, Περιβάλλοντος & Πολεοδομίας
- **Αντιγόνη Μπουσταντζή**, Τοπογράφος ΤΕ, Αν. Προϊσταμένη Τεχνικών Υπηρεσιών
- **Αθανασία Κετσιλή**, Πολιτικός Μηχανικός ΤΕ, Υπάλληλος Τμήματος Τεχνικών Υπηρεσιών

1.2 Χαρακτηρισμός βαθμού ασφαλείας:

ΑΔΙΑΒΑΘΜΗΤΟ

1.3 Πίνακας Διανομής

Παρατίθεται στο **Παράρτημα Δ**.

1.4 Έναρξη ισχύος και εξουσιοδότηση εφαρμογής του Σχεδίου

Το παρόν Σχέδιο Αντιμετώπισης Εκτάκτων Αναγκών Εξ Αιτίας Δασικών Πυρκαγιών του Δήμου Σουλίου υποβλήθηκε από το Γραφείο Πολιτικής Προστασίας του Δήμου Σουλίου την/...../2024 στην Εκτελεστική Επιτροπή του Δήμου Σουλίου. Η Εκτελεστική Επιτροπή του Δήμου Σουλίου, εισηγήθηκε την/...../2024 το παρόν σχέδιο στο Δημοτικό Συμβούλιο, το οποίο και ενέκρινε το παρόν Σχέδιο Αντιμετώπισης Εκτάκτων Αναγκών Εξ Αιτίας Δασικών Πυρκαγιών του Δήμου Σουλίου στην συνεδρίαση του Δημοτικού Συμβουλίου της/...../2024.

Η ημερομηνία έναρξης ισχύος του παρόντος Σχεδίου Αντιμετώπισης Εκτάκτων Αναγκών Εξ Αιτίας Δασικών Πυρκαγιών του Δήμου Σουλίου ορίζεται η/...../2024

Το παρόν Σχέδιο συντάχτηκε από το Γραφείο Πολιτικής Προστασίας του Δήμου Σουλίου σύμφωνα με τις οδηγίες σχεδίασης της ΓΓΠΠ, όπως αυτές αναφέρονται αναλυτικά στην παράγραφο 15.2 του Γενικού Σχεδίου Αντιμετώπισης Εκτάκτων Αναγκών Εξαιτίας Δασικών Πυρκαγιών με την κωδική ονομασία «ΙΟΛΑΟΣ 2» της ΓΓΠΠ, το οποίο διαβίβασε με υπ' αριθ. Α1309 /28-04-2023 (ΑΔΑ: ΡΣΛΘ46ΝΠΙΘ-ΝΛ5) έγγραφό της.

Οι Δήμοι των οποίων τα πολεοδομικά συγκροτήματα περιβάλλονται από άλλα πολεοδομικά συγκροτήματα όμορων Δήμων και γενικώς δεν κινδυνεύουν από πυρκαγιές που εκδηλώνονται στην ύπαιθρο, η εναρμόνιση θα αφορά κυρίως τη διάθεση προσωπικού και μέσων προς συνδρομή του έργου του Πυροσβεστικού Σώματος ή για τη συνδρομή σε όμορους Δήμους για την αντιμετώπιση εκτάκτων αναγκών και διαχείριση των συνεπειών, μετά από σχετικό αίτημα.

1.5 Οδηγίες για την ενεργοποίηση και εφαρμογή του Σχεδίου

Το Πυροσβεστικό Σώμα έχει την ευθύνη και τον επιχειρησιακό σχεδιασμό της καταστολής των πυρκαγιών και την παροχή συνδρομής για τη διάσωση των ατόμων και υλικών αγαθών, που απειλούνται από αυτές (άρθρο 74, Ν.4662/2020 όπως ισχύει).

Ως «επιχειρησιακός σχεδιασμός» νοείται η οργάνωση, η διαχείριση και ο συντονισμός όλων των εμπλεκόμενων δυνάμεων και μέσων πυρόσβεσης και διάσωσης, συμπεριλαμβανομένου και του εξοπλισμού αυτών. Ο «επιχειρησιακός σχεδιασμός» περιλαμβάνει ενέργειες που εξασφαλίζουν τον έγκαιρο εντοπισμό, την αναγγελία και επέμβαση, ώστε να επιτυγχάνεται η άμεση και αποτελεσματική αντιμετώπιση των πυρκαγιών και των κινδύνων που απορρέουν από αυτές (άρθρο 74 Ν.4662/2020).

Ειδικότερα, οι δράσεις που αφορούν στην αντιμετώπιση δασικών πυρκαγιών (έλεγχος και καταστολή δασικής πυρκαγιάς) πραγματοποιούνται καταρχήν σε τοπικό επίπεδο από τις κατά τόπους αρμόδιες υπηρεσίες του Πυροσβεστικού Σώματος και σύμφωνα με τα επιχειρησιακά σχέδια αυτών.

Το έργο αυτό δύναται να υποστηρίζεται και από άλλους φορείς πολιτικής προστασίας, όπως προβλέπεται στην ΚΥΑ12030/Φ109.1/1999. Η συνδρομή των λοιπών επιχειρησιακά εμπλεκόμενων φορέων στο έργο του ΠΣ, πραγματοποιείται κατόπιν σχετικού αιτήματος του επικεφαλής Αξιωματικού των επιχειρήσεων καταστολής.

Τα μέσα των φορέων τα οποία διατίθενται για την υποστήριξη του έργου του ΠΣ για τον έλεγχο και την καταστολή των δασικών πυρκαγιών (υδροφόρες, μηχανήματα, κλπ) κατόπιν σχετικού αιτήματος του ΠΣ, εντάσσονται επιχειρησιακά υπό τον επικεφαλής Αξιωματικό των επιχειρήσεων καταστολής, ο οποίος έχει και την ευθύνη αξιοποίησής τους σε τοπικό επίπεδο (άρθρο 1 παρ. 3 της ΚΥΑ12030/Φ109.1/1999).

Ο συντονισμός της διάθεσης των μέσων του Δήμου Σουλίου για την υποστήριξη του έργου του ΠΣ για τον έλεγχο και την καταστολή των δασικών πυρκαγιών, αποτελεί αρμοδιότητα του Δημάρχου Σουλίου στο πλαίσιο εφαρμογής του Ν.3013/2002 όπως ισχύει, της Υ.Α. 1299/7-4-2003 (ΞΕΝΟΚΡΑΤΗΣ) και του Ν.3852/2010 όπως ισχύει.

Το παρόν σχέδιο ενεργοποιείται και εφαρμόζεται σε καθημερινή βάση κατά τη διάρκεια της αντιπυρικής περιόδου (ή όταν αυτό απαιτείται εκτός της αντιπυρικής περιόδου) για την λήψη μέτρων και την υλοποίηση δράσεων:

- αυξημένης ετοιμότητας εν όψει επαπειλούμενου κινδύνου για την εκδήλωση δασικών πυρκαγιών
- υποστήριξης του πυροσβεστικού σώματος στο έργο της καταστολής δασικών πυρκαγιών
- αντιμετώπισης εκτάκτων αναγκών και διαχείρισης των συνεπειών λόγω δασικών πυρκαγιών

Το παρόν σχέδιο δεν αποτελεί επιχειρησιακό σχέδιο του Πυροσβεστικού Σώματος για την αναγγελία, τον έλεγχο και την καταστολή δασικών πυρκαγιών, αλλά σκοπός του είναι η συντονισμένη απόκριση όλων των εμπλεκόμενων φορέων πολιτικής προστασίας του Δήμου Σουλίου

A). για την υποστήριξη του έργου του Πυροσβεστικού Σώματος στην καταστολή δασικών πυρκαγιών, ο οποίος διενεργείται με βάση τον επιχειρησιακό του σχεδιασμό και

B). για την αποτελεσματική αντιμετώπιση εκτάκτων αναγκών και την άμεση/βραχεία διαχείριση των συνεπειών τους.

Διευκρινίζεται ότι η έκδοση απόφασης κήρυξης της περιοχής σε κατάσταση έκτακτης ανάγκης πολιτικής προστασίας δεν αποτελεί προϋπόθεση ενεργοποίησης και εφαρμογής του παρόντος σχεδίου.

Επίσης, διευκρινίζεται ότι το Πυροσβεστικό Σώμα, η ΕΛ.ΑΣ. και το ΛΣ-ΕΛΑΚΤ, ως Σώματα Ασφαλείας που διέπονται από ειδικό θεσμικό πλαίσιο και κανονισμούς, η κινητοποίηση και μετακίνηση δυνάμεων στο πλαίσιο της αποστολής τους, καθορίζεται από τον επιχειρησιακό τους σχεδιασμό και τις εκάστοτε αποφάσεις της φυσικής ηγεσίας τους και δεν συνδέεται με αποφάσεις κήρυξης μιας περιοχής σε κατάσταση έκτακτης ανάγκης πολιτικής προστασίας, κατά την έννοια των διατάξεων του Ν.4662/2020 όπως έχει τροποποιηθεί και ισχύει.

Το αυτό ισχύει και για τον τομέα υγείας (υγειονομικές μονάδες, ΕΚΑΒ, κλπ), ο οποίος κινητοποιείται για την παροχή βοήθειας με βάση τον σχεδιασμό του και ανεξαρτήτως των αποφάσεων κήρυξης μιας περιοχής σε κατάσταση έκτακτης ανάγκης πολιτικής προστασίας.

Επισημαίνεται ότι σύμφωνα με το άρθρο 182 του Ν.4662/2020, το άρθρο 2 του Ν.3013/2002 που αφορά μεταξύ άλλων και τον χαρακτηρισμό καταστροφής ως Γενικής, Περιφερειακής και Τοπικής έχει καταργηθεί.

Ως συντονισμός στο παρόν σχέδιο νοείται η οργάνωση και διατήρηση της συνεργασίας μεταξύ των διαφόρων οργανικών μονάδων του Δήμου Σουλίου, καθώς και μεταξύ φορέων ή υπηρεσιών ή άλλου εμπλεκόμενου δυναμικού και μέσων πολιτικής προστασίας για την εξασφάλιση ενιαίας και συγχρονισμένης δράσης.

ΜΕΡΟΣ 2

ΣΚΟΠΟΣ / ΣΤΟΧΟΙ / ΑΝΑΛΥΣΗ ΚΙΝΔΥΝΟΥ/ ΙΔΕΑ ΕΠΙΧΕΙΡΗΣΕΩΝ

ΜΕΡΟΣ 2. ΣΚΟΠΟΣ / ΣΤΟΧΟΙ / ΑΝΑΛΥΣΗ ΚΙΝΔΥΝΟΥ / ΙΔΕΑ ΕΠΙΧΕΙΡΗΣΕΩΝ

2.1 Σκοπός

Με το Σχέδιο Αντιμετώπισης Εκτάκτων Αναγκών Εξ Αιτίας Δασικών Πυρκαγιών του Δήμου Σουλίου επιδιώκεται η άμεση και συντονισμένη απόκριση των εμπλεκόμενων Φορέων σε Τοπικό επίπεδο

- για την υποστήριξη του έργου του Πυροσβεστικού Σώματος στην καταστολή των δασικών πυρκαγιών
- για την αποτελεσματική αντιμετώπιση εκτάκτων αναγκών εξαιτίας δασικών πυρκαγιών και την άμεση διαχείριση των συνεπειών τους, δράσεις που αποβλέπουν στην προστασία της ζωής, της υγείας και της περιουσίας των πολιτών, καθώς και στην προστασία του φυσικού περιβάλλοντος, των πλουτοπαραγωγικών πηγών και των υποδομών της χώρας

Προϋπόθεση για την επίτευξη του σκοπού αυτού είναι η συνέργεια, η συνεργασία και η διαλειτουργικότητα των εμπλεκόμενων Φορέων σε Τοπικό επίπεδο.

2.2 Αντικειμενικοί Στόχοι

- Προσδιορισμός ρόλων και αρμοδιοτήτων όλων των εμπλεκόμενων Φορέων σε Τοπικό επίπεδο και σε όλες τις φάσεις κινητοποίησης του συστήματος Πολιτικής Προστασίας.
- Συντονισμένη δράση των εμπλεκόμενων εκ της αποστολής τους Φορέων σε τοπικό επίπεδο στην υποστήριξη του έργου της καταστολής των δασικών πυρκαγιών που αποτελεί ευθύνη του Πυροσβεστικού Σώματος, συμπεριλαμβανομένης και της αναγγελίας για την έγκαιρη κινητοποίηση του μηχανισμού με στόχο τον έλεγχο των επεισοδίων δασικών πυρκαγιών σε αρχικό στάδιο.
- Συντονισμένη δράση των εμπλεκόμενων Φορέων σε τοπικό επίπεδο στην αντιμετώπιση εκτάκτων αναγκών εξαιτίας δασικών πυρκαγιών και στην άμεση/βραχεία διαχείριση των συνεπειών τους.
- Εναρμόνιση του σχεδιασμού όλων των εμπλεκόμενων φορέων με το παρόν σχέδιο

Με βάση το ΠΔ 575/1980, ο Δήμος «Σουλίου» δεν ανήκει στις ιδιαίτερα επικίνδυνες περιοχές της χώρας για την εκδήλωση πυρκαγιών σε δάση και δασικές εκτάσεις

2.3.2 Ημερήσιος Χάρτης Πρόβλεψης Κινδύνου Πυρκαγιάς

Σύμφωνα με το άρθρο 30 του Ν. 4964/2022 (ΦΕΚ 150/Α'/2022) η Γενική Γραμματεία Πολιτικής Προστασίας του Υπουργείου Κλιματικής Κρίσης και Πολιτικής Προστασίας ορίζεται ως αρμόδια αρχή έκδοσης Ημερήσιου Χάρτη Πρόβλεψης Κινδύνου Πυρκαγιάς, καθ' όλη τη διάρκεια της αντιπυρικής περιόδου, εκάστου έτους.

Σε εφαρμογή του ανωτέρω άρθρου 30 του Ν. 4964/2022 και του εγκεκριμένου «Γενικού Σχεδίου Αντιμετώπισης Εκτάκτων Αναγκών εξαιτίας Δασικών Πυρκαγιών με την κωδική ονομασία “ΙΟΛΑΟΣ 2”» (5η έκδοση), στο πλαίσιο υποστήριξης της Διοίκησης και ενημέρωσης των πολιτών, με στόχο την αποτελεσματικότερη αντιμετώπιση των δασικών πυρκαγιών θα συντάσσεται και εκδίδεται από 1 Μαΐου έως 31 Οκτωβρίου 2023, Ημερήσιος Χάρτης Πρόβλεψης Κινδύνου Πυρκαγιών με ευθύνη της Γενικής Γραμματείας Πολιτικής Προστασίας.

Ο ανωτέρω χάρτης, αποτελεί αναπόσπαστο μέρος του σχεδιασμού αντιμετώπισης των δασικών πυρκαγιών, που συμβάλει αποτελεσματικά στην προληπτική οργάνωση και το συντονισμό για την ετοιμότητα των εμπλεκόμενων φορέων, καθώς και στην ευαισθητοποίηση των πολιτών για την αποτροπή έναρξης δασικών πυρκαγιών από αμέλεια.

Ο Ημερήσιος Χάρτης Πρόβλεψης Κινδύνου Πυρκαγιάς, έχει ως κύριο στόχο να ενημερώσει τους φορείς που εμπλέκονται στην αντιμετώπιση των δασικών πυρκαγιών, για τις περιοχές στις οποίες το επόμενο 24-ωρο είναι μεγάλη η επικινδυνότητα εκδήλωσης δασικών πυρκαγιών και σε καμία περίπτωση δεν προβλέπει την εξέλιξη μιας πυρκαγιάς σε πραγματικό χρόνο.

Επίσης, λαμβάνοντας υπόψη ότι ένα μεγάλο ποσοστό των πυρκαγιών στη χώρα μας οφείλεται σε αμέλεια, ένας από τους βασικούς στόχους της έκδοσης του Ημερήσιου Χάρτη Πρόβλεψης Κινδύνου Πυρκαγιάς είναι η αποτροπή ενεργειών που ενδέχεται να προκαλέσουν την έναρξη δασικής πυρκαγιάς από αμέλεια με τη συστηματική ενημέρωση των πολιτών μέσω δελτίων τύπου, που εκδίδονται με ευθύνη της Γενικής Γραμματείας Πολιτικής Προστασίας.

Τονίζεται ότι ο Ημερήσιος Χάρτης Πρόβλεψης Κινδύνου Πυρκαγιάς που εκδίδεται από τη Γενική Γραμματεία Πολιτικής Προστασίας, δεν πρέπει να συγχέεται με τη χαρτογράφηση κινδύνου η οποία προσδιορίζεται στο Π.Δ.575/1980 (ΦΕΚ157 τευχ. Α) που εκδόθηκε σε εφαρμογή του αρθ.25 του Ν. 998/1979 (ΦΕΚ289 τευχ. Α).

2.3.3 Διαδικασίες έκδοσης Χάρτη Πρόβλεψης Κινδύνου Πυρκαγιάς

Ο Ημερήσιος Χάρτης Πρόβλεψης Κινδύνου Πυρκαγιάς της Γενικής Γραμματείας Πολιτικής Προστασίας, θα εκδίδεται από 1 Μαΐου έως 31 Οκτωβρίου 2023. Η εκπόνηση του Χάρτη θα ολοκληρώνεται μέχρι την 12:30 της προηγούμενης ημέρας από την ημέρα για την οποία αυτός θα ισχύει. Δηλαδή, ο Ημερήσιος Χάρτης Πρόβλεψης Κινδύνου Πυρκαγιάς ισχύει για την επόμενη ημέρα από την ημέρα έκδοσής του.

Το ελάχιστο γεωγραφικό διαμέρισμα στο οποίο θα εκτιμάται ο κίνδυνος στον Ημερήσιο Χάρτη Πρόβλεψης Κινδύνου Πυρκαγιάς θα είναι τα διοικητικά όρια των Δασικών Υπηρεσιών της χώρας, δεδομένου ότι συνδέονται με τα δασικά συμπλέγματα της Χώρας. Η παρουσίαση των στοιχείων σε μορφή χάρτη, έχει σαν σκοπό τη συγκριτική αξιολόγηση των διαφόρων περιοχών που απεικονίζονται.

Η σύνταξη του Ημερήσιου Χάρτη Πρόβλεψης Κινδύνου Πυρκαγιάς για το 2023 θα γίνεται από ομάδα έκδοσης του Χάρτη Πρόβλεψης Κινδύνου Πυρκαγιάς, η οποία απαρτίζεται σύμφωνα με την υπ αρθ 6761/28-04-2023 απόφαση του Γενικού Γραμματέα Πολιτικής Προστασίας, από επιστήμονες με ειδικές γνώσεις και πολύχρονη εμπειρία στο αντικείμενο αυτό (Δασολόγοι, Μετεωρολόγοι).

Η εκπόνηση του Χάρτη Πρόβλεψης Κινδύνου Πυρκαγιάς από την ομάδα έκδοσης, θα ολοκληρώνεται πριν την 12:30 της προηγούμενης ημέρας από την ημέρα για την οποία αυτός θα ισχύει και θα αναρτάται σε έγχρωμη έκδοση, στο δικτυακό τόπο του Υπουργείου Κλιματικής Κρίσης και Πολιτικής Προστασίας, από όπου θα μπορούν να ενημερώνονται άμεσα όλοι οι εμπλεκόμενοι φορείς και οι ενδιαφερόμενοι πολίτες (www.civilprotection.gov.gr).

Η ομάδα έκδοσης του Χάρτη Πρόβλεψης Κινδύνου Πυρκαγιάς καθόλη τη διάρκεια έκδοσης, θα αποστέλλει τον Ημερήσιο Χάρτη Πρόβλεψης Κινδύνου Πυρκαγιάς στη Μονάδα Εμπλεκόμενων Φορέων (ΜΕΦ - UNIT-3) του ΕΣΚΕΔΙΚ, προκειμένου να τον προωθήσει στους εμπλεκόμενους φορείς, σύμφωνα με το Παράρτημα Β. Νοείται ότι οι ανωτέρω φορείς θα ενημερώνουν άμεσα τις υφιστάμενες μονάδες τους, σύμφωνα με τα προβλεπόμενα στο σχεδιασμό τους.

Η Μονάδα Εμπλεκόμενων Φορέων (ΜΕΦ - UNIT-3) του ΕΣΚΕΔΙΚ, μετά την παραλαβή του Χάρτη Πρόβλεψης Κινδύνου Πυρκαγιάς σε έγχρωμη έκδοση (αρχείο pdf) από την ομάδα έκδοσης του Χάρτη Πρόβλεψης Κινδύνου Πυρκαγιάς, θα είναι υπεύθυνο για την περαιτέρω προώθησή του μέσω ηλεκτρονικού ταχυδρομείου σε όλους τους επιχειρησιακά εμπλεκόμενους φορείς. Στο Παράρτημα Β το οποίο προσαρτάται στο παρόν έγγραφο, εμφανίζεται διάγραμμα στο οποίο απεικονίζονται οι φορείς στους οποίους η Μονάδα Εμπλεκόμενων Φορέων του ΕΣΚΕΔΙΚ θα αποστέλλει τον Χάρτη Πρόβλεψης Κινδύνου Πυρκαγιάς και το ιδιαίτερο προειδοποιητικό σήμα.

Μετά την έκδοση και αποστολή του Χάρτη Πρόβλεψης Κινδύνου Πυρκαγιάς που ισχύει για την επόμενη ημέρα, τα μέλη της ομάδας έκδοσης βρίσκονται σε συνεργασία και επικοινωνία με το Εθνικό Συντονιστικό Κέντρο Επιχειρήσεων και Διαχείρισης Κρίσεων (ΕΣΚΕΔΙΚ) του Πυροσβεστικού Σώματος καθώς και με άλλους φορείς Πολιτικής Προστασίας (Δασικές Υπηρεσίες, Διευθύνσεις Πολιτικής Προστασίας κλπ) και παρακολουθούν την τρέχουσα πορεία εξέλιξης των πυρκαγιών, για λόγους ανατροφοδότησης και αξιολόγησης των προβλέψεων του Χάρτη Πρόβλεψης Κινδύνου Πυρκαγιάς, καθώς και για στατιστικούς λόγους.

Τα επίπεδα ετοιμότητας, οι συγκεκριμένες ενέργειες του κάθε επιχειρησιακά εμπλεκόμενου Φορέα σε κάθε επίπεδο και η λήψη πρόσθετων μέτρων σε συνάρτηση με το προβλεπόμενο επίπεδο κινδύνου καθορίζεται από τον επιχειρησιακό τους σχεδιασμό.

Ειδικότερα, το ΕΣΚΕΔΙΚ/Μονάδα Χερσαίων και Θαλάσσιων Επιχειρήσεων θα διαχειρίζεται περαιτέρω τον Ημερήσιο Χάρτη Πρόβλεψης Κινδύνου Πυρκαγιάς για την ενημέρωση των κατά τόπους Πυροσβεστικών Υπηρεσιών.

Για τις περιοχές που η πρόβλεψη του κινδύνου εκτιμάται από πολύ υψηλή (κατηγορία 4) έως κατάσταση συναγερμού (κατηγορία 5), θα εκδίδεται επιπλέον, από τη Μονάδα Εμπλεκόμενων Φορέων του ΕΣΚΕΔΙΚ ιδιαίτερο προειδοποιητικό σήμα προκειμένου οι φορείς να δρομολογήσουν δράσεις αυξημένης ετοιμότητας που προβλέπονται στο σχεδιασμό τους, λόγω αυξημένης επικινδυνότητας εκδήλωσης και εξάπλωσης δασικών πυρκαγιών.

Το ανωτέρω ιδιαίτερο προειδοποιητικό σήμα, που εκδίδεται από τη Μονάδα Εμπλεκόμενων Φορέων του ΕΣΚΕΔΙΚ στο πλαίσιο της αρμοδιότητας του Γενικού Γραμματέα Πολιτικής Προστασίας για το συντονισμό του έργου πολιτικής προστασίας σε όλες τις φάσεις του κύκλου των καταστροφών και απειλών (άρθρο 30, παρ 2α' του Ν.4662/2020), αποτελεί επί σειρά ετών πάγια διοικητική

πρακτική, αποδεκτή από το σύνολο της διοίκησης, στις περιπτώσεις κινδύνου λόγω δασικών πυρκαγιών.

Περαιτέρω προώθηση του Χάρτη Πρόβλεψης Κινδύνου Πυρκαγιάς καθώς και του ιδιαίτερου προειδοποιητικού σήματος προς τα Γραφεία Πολιτικής Προστασίας των Δήμων, θα γίνεται με ευθύνη των Δ/νσεων Πολιτικής Προστασίας των Αποκεντρωμένων Διοικήσεων.

Νοείται ότι οι Διευθύνσεις Πολιτικής Προστασίας των Περιφερειών θα ενημερώνουν αρμοδίως τον Περιφερειάρχη και θα αποστέλλουν το Χάρτη Πρόβλεψης Κινδύνου Πυρκαγιάς και το ιδιαίτερο προειδοποιητικό σήμα στα τμήματα Πολιτικής Προστασίας των Περιφερειακών Ενοτήτων και στους αρμόδιους Αντιπεριφερειάρχες.

Ειδικότερα για τις περιοχές που η πρόβλεψη του κινδύνου εκτιμάται από πολύ υψηλή (κατηγορία 4) έως κατάσταση συναγερμού (κατηγορία 5), η Γενική Γραμματεία Πολιτικής Προστασίας του Υπουργείου Κλιματικής Κρίσης και Πολιτικής Προστασίας θα εκδίδει κατά την κρίση της, προειδοποιητικές ανακοινώσεις με κατάλληλες οδηγίες, για ενημέρωση του κοινού που βρίσκεται σε αυτές τις περιοχές, με στόχο την αποφυγή ενεργειών που μπορεί να προκαλέσουν πυρκαγιά από αμέλεια.

Για τις περιοχές που προβλέπεται πολύ υψηλός κίνδυνος (κατηγορίες κινδύνου 4 και 5) και εκτιμάται από την ομάδα έκδοσης ότι οι συνθήκες που προηγήθηκαν καθώς και αυτές που αναμένεται να επικρατήσουν τις επόμενες ημέρες είναι ευνοϊκές για την εκδήλωση πυρκαγιών που ενδέχεται να λάβουν μεγάλες διαστάσεις εφόσον ξεφύγουν από την αρχική προσβολή, ή και να αναπτύξουν ακραία συμπεριφορά, ο Γενικός Γραμματέας Πολιτικής Προστασίας δύναται να ζητήσει από τους φορείς πολιτικής προστασίας που εμπλέκονται στην αντιμετώπιση δασικών πυρκαγιών τη λήψη επιπλέον πρόσθετων μέτρων και δράσεων για τα επόμενα 24 ώρα πρόληψης και ετοιμότητας που απαιτεί ιδιαίτερο προγραμματισμό προσωπικού και μέσων. Για την καλύτερη αξιοποίηση του Χάρτη Πρόβλεψης Κινδύνου Πυρκαγιάς, η Δ/ση Σχεδιασμού & Αντιμετώπισης Εκτάκτων Αναγκών της ΓΓΠΠ έχει αποτυπώσει χαρτογραφικά τα όρια των Δασικών Υπηρεσιών σε αντιπαραβολή με τα διοικητικά όρια των Καλλικρατικών Δήμων, σε επίπεδο Περιφέρειας (3389/20-06-2013 έγγραφο ΓΓΠΠ).

Ειδικότερα για τον Δήμο Σουλίου παρατίθεται στη συνέχεια ο Χάρτης της Περιφέρειας Ηπείρου με χαρτογραφική αποτύπωση των ορίων των Δασικών Υπηρεσιών σε αντιπαραβολή με τα διοικητικά όρια των Καλλικρατικών Δήμων (**Χάρτης 3**)



Χάρτης 3. Χαρτογραφική αποτύπωση των ορίων των Δασικών Υπηρεσιών σε αντιπαραβολή με τα διοικητικά όρια των Καλλικρατικών Δήμων για την Περιφέρεια Ηπείρου

Ο Ημερήσιος Χάρτης Πρόβλεψης Κινδύνου Πυρκαγιάς της Γενικής Γραμματείας Πολιτικής Προστασίας αναρτάται σε έγχρωμη έκδοση (Χάρτης 4) στο δικτυακό τόπο της Γ.Γ.Π.Π. από όπου μπορούν να ενημερώνονται άμεσα όλοι οι εμπλεκόμενοι φορείς (www.civilprotection.gr).

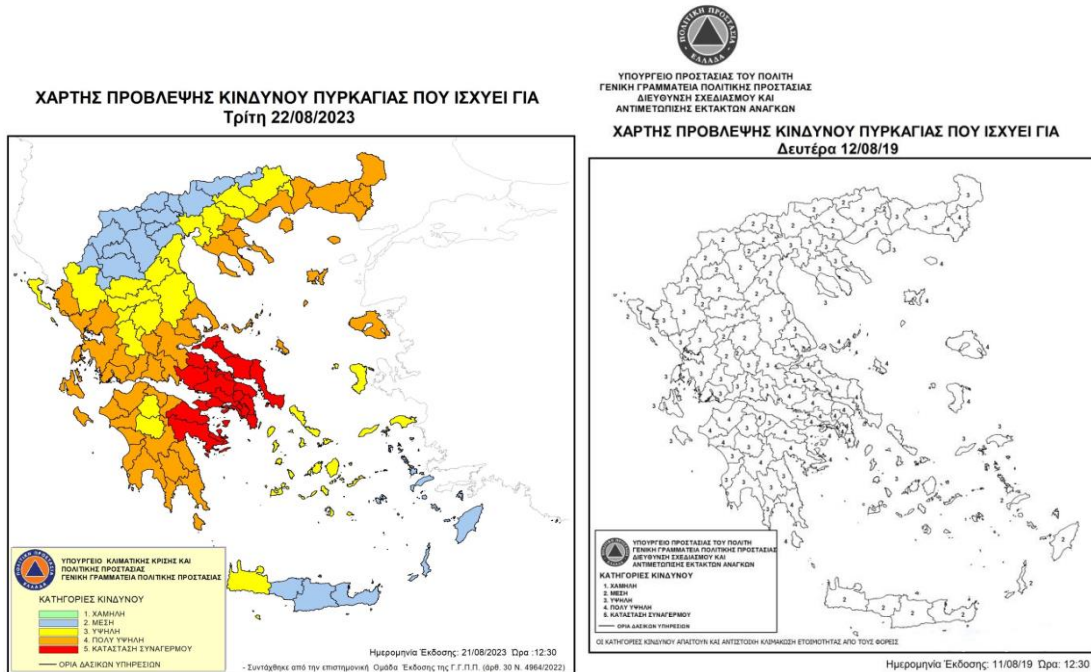

Χάρτης 4 Ημερήσιος Χάρτης Πρόβλεψης Κινδύνου Πυρκαγιάς

Στον Χάρτη Πρόβλεψης Κινδύνου Πυρκαγιάς, που εκδίδεται από την ΓΓΠΠ, διακρίνονται οι κατηγορίες κινδύνου, χαμηλή, μέση, υψηλή και πολύ υψηλή, βαθμολογούμενες αντίστοιχα με αριθμούς από το 1 έως το 4. Η κατηγορία κινδύνου 5, κατά κανόνα, εμφανίζεται σπάνια στο χάρτη. Η κατηγορία αυτή αντιστοιχεί με κατάσταση Συναγερμού.

Ειδικότερα, οι κατηγορίες κινδύνου αναλύονται ως εξής:

- Κατηγορία Κινδύνου 1 (Χαμηλή). Ο κίνδυνος είναι χαμηλός. Η πιθανότητα για εκδήλωση πυρκαγιάς δεν είναι ιδιαίτερα υψηλή. Εάν εκδηλωθεί πυρκαγιά, οι συνθήκες (κατάσταση καύσιμης ύλης, μετεωρολογικές συνθήκες) δεν θα ευνοήσουν τη γρήγορη εξέλιξή της.
- Κατηγορία Κινδύνου 2 (Μέση). Ο κίνδυνος είναι συνήθης για τη θερινή περίοδο. Πυρκαγιές που ενδέχεται να εκδηλωθούν, αναμένεται να είναι μέσης δυσκολίας στην αντιμετώπισή τους.
- Κατηγορία Κινδύνου 3 (Υψηλή). Ο κίνδυνος είναι υψηλός. Είναι πιθανό να εκδηλωθεί αυξημένος αριθμός πυρκαγιών, αρκετές από τις οποίες θα είναι δύσκολο να αντιμετωπισθούν όταν οι τοπικές συνθήκες είναι ευνοϊκές (μορφολογία εδάφους, τοπικοί άνεμοι κλπ).
- Κατηγορία Κινδύνου 4 (Πολύ Υψηλή). Ο κίνδυνος είναι ιδιαίτερα υψηλός. Ο αριθμός των πυρκαγιών που αναμένεται να εκδηλωθούν, πιθανόν να είναι μεγάλος αλλά, το κυριότερο, κάθε πυρκαγιά μπορεί να λάβει μεγάλες διαστάσεις εφόσον ξεφύγει από την αρχική προσβολή.
- Κατηγορία Κινδύνου 5 (Κατάσταση ΣΥΝΑΓΕΡΜΟΥ). Ο κίνδυνος είναι ακραίος. Ο αριθμός των πυρκαγιών που αναμένεται να εκδηλωθούν, πιθανόν να είναι πολύ μεγάλος. Όλες οι πυρκαγιές που ενδέχεται να εκδηλωθούν, μπορεί να λάβουν γρήγορα μεγάλες διαστάσεις και να αναπτύξουν

ακραία συμπεριφορά αμέσως μετά την εκδήλωσή τους. Η δυσκολία ελέγχου αναμένεται να είναι πολύ μεγάλη μέχρι να μεταβληθούν οι συνθήκες κάτω από τις οποίες αναπτύσσονται οι πυρκαγιές.

Η κατάταξη μιας περιοχής σε κατηγορία κινδύνου πολύ υψηλή (κατηγορία 4) ή κατάσταση συναγερμού, (κατηγορία 5), δεν σημαίνει κατ' ανάγκη την εκδήλωση πυρκαγιάς στην περιοχή αυτή.

Ειδικά όταν γίνεται συστηματική ενημέρωση των πολιτών μέσω δελτίων τύπου, μπορεί να αποτραπούν ενέργειες που ενδέχεται να προκαλέσουν πυρκαγιά από αμέλεια. Αυτό αποτελεί και έναν από τους στόχους αυτής της κατάταξης. Η κατάταξη επίσης μιας περιοχής σε κατηγορία χαμηλού κινδύνου δεν αποκλείει την πιθανότητα για εκδήλωση πυρκαγιάς.

Για την πλήρη αξιοποίηση του Ημερήσιου Χάρτη Πρόβλεψης Κινδύνου Πυρκαγιάς, οι διαφορετικές κατηγορίες κινδύνου απαιτούν και αντίστοιχη κλιμάκωση ετοιμότητας και λήψη μέτρων από όλους τους εμπλεκόμενους φορείς στην αντιμετώπιση των δασικών πυρκαγιών, κατά το μέρος που τους αφορά και εμπλέκονται. Η ενιαία αντιμετώπιση των διαφορετικών επιπέδων κινδύνου (ειδικά των κατηγοριών κινδύνου 1,2,3), χωρίς αντίστοιχη διαφοροποίηση των μέτρων και των δράσεων στο σχεδιασμό των εμπλεκόμενων φορέων, αξιοποιεί μερικώς τις δυνατότητες του Ημερήσιου Χάρτη Πρόβλεψης Κινδύνου Πυρκαγιάς, ως υποστηρικτικού εργαλείου στη λήψη αποφάσεων και ενδεχομένως να οδηγήσει τους φορείς σε εσφαλμένη εκτίμηση του επιπέδου ετοιμότητας.

Νοείται ότι η έκδοση κατευθυντήριων οδηγιών για την υλοποίηση μέτρων και δράσεων με βάση την πρόβλεψη της επικινδυνότητας, όπως αυτή εκτιμάται από το Χάρτη Πρόβλεψης Κινδύνου Πυρκαγιάς, αποτελεί ευθύνη των διοικήσεων των εμπλεκόμενων φορέων, κατά το μέρος που τους αφορά και εμπλέκονται.

Η ομάδα έκδοσης του Ημερήσιου Χάρτη Πρόβλεψης Κινδύνου Πυρκαγιάς, καθ' όλη τη διάρκεια έκδοσης, αποστέλλει τον Ημερήσιο Χάρτη Πρόβλεψης Κινδύνου Πυρκαγιάς στο Εθνικό Συντονιστικό Κέντρο Επιχειρήσεων και Διαχείρισης Κρίσεων (Ε.Σ.Κ.Ε.ΔΙ.Κ.), προκειμένου να τον προωθήσει στους εμπλεκόμενους φορείς, σύμφωνα με το Διάγραμμα 1. Νοείται ότι οι ανωτέρω φορείς θα ενημερώνουν άμεσα τις υφιστάμενες μονάδες τους, σύμφωνα με τα προβλεπόμενα στο σχεδιασμό τους. Επίσης, μετά την έκδοση του Χάρτη Πρόβλεψης Κινδύνου Πυρκαγιάς, η ομάδα έκδοσης ενημερώνει σχετικά τον Διοικητή του ΕΣΚΕ για την πρόβλεψη κινδύνου πυρκαγιάς της επόμενης ημέρας, στο πλαίσιο της επιστημονικής και γνωμοδοτικής υποστήριξης του Ε.Σ.Κ.Ε.

Τα επίπεδα ετοιμότητας, οι συγκεκριμένες ενέργειες του κάθε επιχειρησιακά εμπλεκόμενου Φορέα σε κάθε επίπεδο και η λήψη πρόσθετων μέτρων σε συνάρτηση με το προβλεπόμενο επίπεδο κινδύνου καθορίζεται από τον επιχειρησιακό τους σχεδιασμό.

Ειδικότερα το ΕΣΚΕ/199 ΣΕΚΥΠΣ θα διαχειρίζεται περαιτέρω τον Ημερήσιο Χάρτη Πρόβλεψης Κινδύνου Πυρκαγιάς για την ενημέρωση των κατά τόπους Πυροσβεστικών Υπηρεσιών.

Για τις περιοχές που η πρόβλεψη του κινδύνου εκτιμάται από πολύ υψηλή (κατηγορία 4) έως κατάσταση συναγερμού (κατηγορία 5), θα εκδίδεται επιπλέον, από το Εθνικό Συντονιστικό Κέντρο Επιχειρήσεων και Διαχείρισης Κρίσεων (Ε.Σ.Κ.Ε.ΔΙ.Κ.), ιδιαίτερο προειδοποιητικό σήμα προκειμένου να τεθούν σε κατάσταση ετοιμότητας πολιτικής προστασίας οι φορείς σε εφαρμογή του άρθρ. 2 παρ.4α του Ν. 3013/2002.

Το ανωτέρω ιδιαίτερο προειδοποιητικό σήμα, που εκδίδεται από το (Ε.Σ.Κ.Ε.ΔΙ.Κ.), στο πλαίσιο της αρμοδιότητας του Γενικού Γραμματέα Πολιτικής Προστασίας για την κήρυξη κατάστασης ετοιμότητας πολιτικής προστασίας (άρθρο 8, παρ 1δ' του Ν.3013/2002), αποτελεί επί σειρά ετών πάγια διοικητική πρακτική, αποδεκτή από το σύνολο της διοίκησης, σε όλες τις περιπτώσεις λόγω

τεκμηριωμένου κινδύνου (λόγω δασικών πυρκαγιών, έντονων καιρικών φαινομένων, κλπ), και εκδίδεται σύμφωνα με το άρθρο 27, παρ. 4 της ΥΑ 29310 οικ. Φ.109.1/27-06-2014 (ΦΕΚ 1869/Β'/2014).

Περαιτέρω προώθηση του Χάρτη Πρόβλεψης Κινδύνου Πυρκαγιάς καθώς και του ιδιαίτερου προειδοποιητικού σήματος προς τα Γραφεία Πολιτικής Προστασίας των Δήμων, θα γίνεται με ευθύνη των Δ/νσεων Πολιτικής Προστασίας των Αποκεντρωμένων Διοικήσεων.

Η ενημέρωση του κοινού, μέσω δελτίων τύπου, για θέματα που συνδέονται με την έκδοση του Ημερήσιου Χάρτη Πρόβλεψης Κινδύνου Πυρκαγιάς και την κατάταξη μιας περιοχής της χώρας σε κατηγορία πολύ υψηλού κινδύνου, αποτελεί ευθύνη και προϊόν συνεργασίας της Διεύθυνσης Σχεδιασμού και Αντιμετώπισης Εκτάκτων Αναγκών με το Γραφείο Τύπου και Δημοσίων Σχέσεων της ΓΓΠΠ, υπό τις οδηγίες του Γενικού Γραμματέα Πολιτικής Προστασίας.

Ειδικότερα για τις περιοχές που η πρόβλεψη του κινδύνου εκτιμάται από πολύ υψηλή (κατηγορία 4) έως κατάσταση συναγερμού (κατηγορία 5), η Γενική Γραμματεία Πολιτικής Προστασίας θα εκδίδει κατά την κρίση της, προειδοποιητικές ανακοινώσεις με κατάλληλες οδηγίες, για ενημέρωση του κοινού που βρίσκεται σε αυτές τις περιοχές, με στόχο την αποφυγή ενεργειών που μπορεί να προκαλέσουν πυρκαγιά από αμέλεια.

Για τις περιοχές που προβλέπεται πολύ υψηλός κίνδυνος και εκτιμάται ότι οι συνθήκες που αναμένεται να επικρατήσουν τα επόμενα 24-ωρα είναι ευνοϊκές για την εκδήλωση πυρκαγιών με ακραία συμπεριφορά, ο Γενικός Γραμματέας Πολιτικής Προστασίας δύναται να ζητήσει από τους φορείς πολιτικής προστασίας που εμπλέκονται στην αντιμετώπιση δασικών πυρκαγιών τη λήψη επιπλέον πρόσθετων μέτρων πρόληψης και ετοιμότητας.

Η ενέργεια αυτή κρίνεται απαραίτητη όταν εκτιμάται ότι οι συνθήκες που προηγήθηκα ν (παρατεταμένη ξηρασία, υψηλές θερμοκρασίες, κλπ), καθώς και αυτές που αναμένεται να επικρατήσουν τις επόμενες ημέρες είναι ευνοϊκές για την εκδήλωση μεγάλου αριθμού πυρκαγιών που μπορεί να λάβουν μεγάλες διαστάσεις εφόσον ξεφύγουν από την αρχική προσβολή ή να αναπτύξουν ακραία συμπεριφορά μετά την εκδήλωσή τους (κατηγορίες κινδύνου 4 και 5) για σειρά ημερών, που απαιτεί ιδιαίτερο προγραμματισμό προσωπικού και μέσων από τους επιχειρησιακά εμπλεκόμενους φορείς για την λήψη μέτρων πρόληψης και ετοιμότητας.

ΚΑΘΗΜΕΡΙΝΗ ΑΠΟΣΤΟΛΗ ΧΑΡΤΗ ΠΡΟΒΛΕΨΗΣ ΚΙΝΔΥΝΟΥ ΠΥΡΚΑΓΙΑΣ &
ΑΠΟΣΤΟΛΗ ΙΔΙΑΙΤΕΡΟΥ ΠΡΟΕΙΔΟΠΟΙΗΤΙΚΟΥ ΣΗΜΑΤΟΣ ΑΠΟ ΤΟ ΜΟΝΑΔΑ ΕΜΠΛΕΚΟΜΕΝΩΝ ΦΟΡΕΩΝ/Ε.Σ.Κ.Ε.Δ.Ι.Κ.

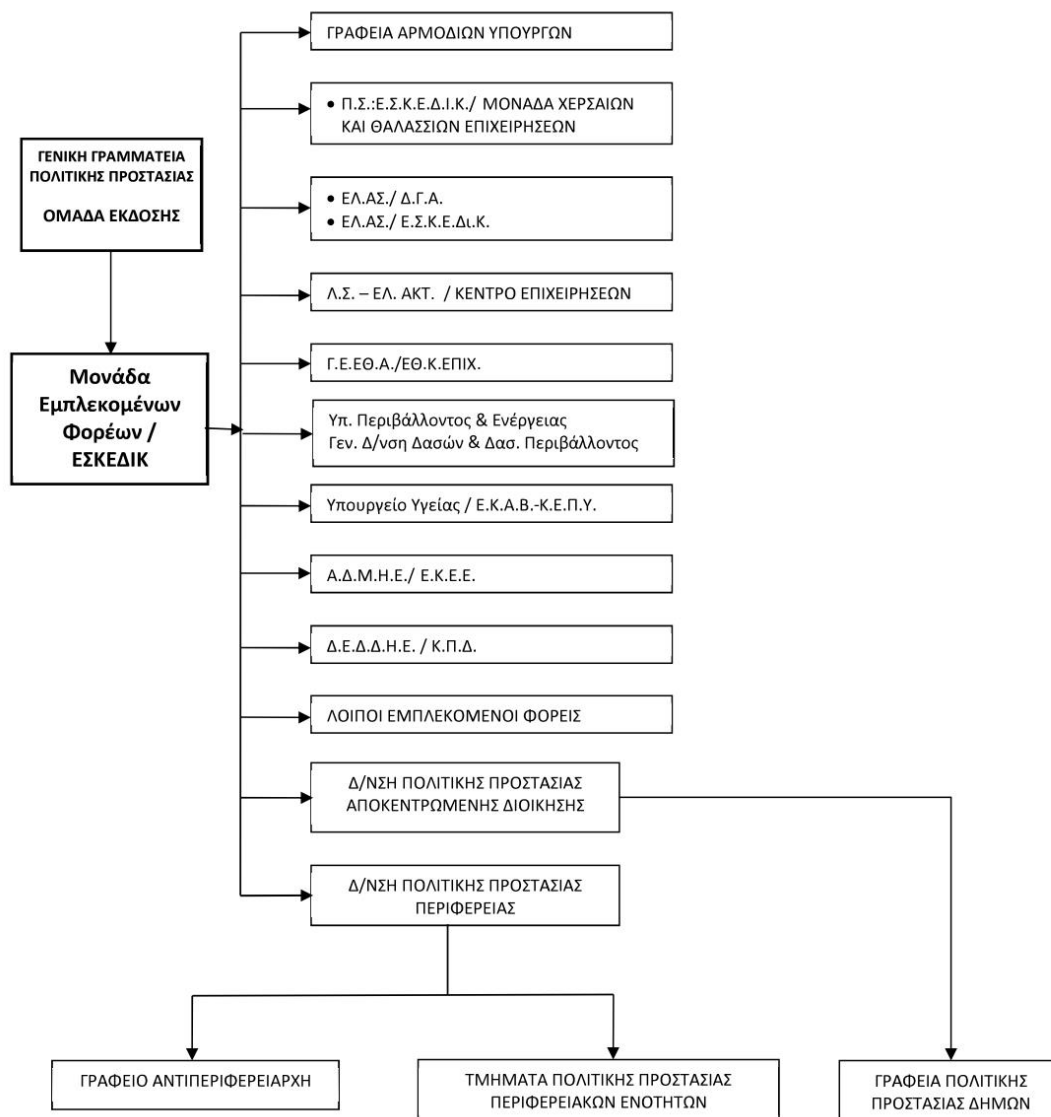

Για τις περιοχές που η πρόβλεψη του κινδύνου εκτιμάται από πολύ υψηλή (κατηγορία 4) έως κατάσταση συναγερμού (κατηγορία 5), εκδίδεται επιπλέον, από Την Μονάδα Εμπλεκόμενων Φορέων (ΜΕΦ/ΕΣΚΕΔΙΚ) ιδιαίτερο προειδοποιητικό σήμα προκειμένου οι φορείς να δρομολογήσουν δράσεις αυξημένης ετοιμότητας που προβλέπονται στο σχεδιασμό τους, λόγω αυξημένης επικινδυνότητας εκδήλωσης και εξάπλωσης δασικών πυρκαγιών. Το ανωτέρω ιδιαίτερο προειδοποιητικό σήμα εκδίδεται στο πλαίσιο της αρμοδιότητας του Γενικού Γραμματέα Πολιτικής Προστασίας για το συντονισμό του έργου πολιτικής προστασίας σε όλες τις φάσεις του κύκλου των καταστροφών και απειλών (άρθρο 30, παρ 2α' του Ν.4662/2020)
Η προώθηση του ανωτέρω ιδιαίτερου προειδοποιητικού σήματος προς τα Γραφεία Πολιτικής Προστασίας των Δήμων, θα γίνεται με ευθύνη των Δ/νσεων Πολιτικής Προστασίας των Αποκεντρωμένων Διοικήσεων

Διάγραμμα 1

Το Εθνικό Συντονιστικό Κέντρο Επιχειρήσεων και Διαχείρισης Κρίσεων (Ε.Σ.Κ.Ε.Δ.Ι.Κ.), μετά την παραλαβή του Χάρτη Πρόβλεψης Κινδύνου Πυρκαγιάς σε έντυπη μορφή υπογεγραμμένη από τον Πρόεδρο της ομάδας έκδοσης, είναι υπεύθυνο για την περαιτέρω προώθησή του μέσω FAX σε όλους τους επιχειρησιακά εμπλεκόμενους φορείς

2.3.4 Κατάσταση – Παραδοχές – Προϋποθέσεις- Παράμετροι Σχεδιασμού

Κατάσταση:

Οι δασικές πυρκαγιές είναι ένα φαινόμενο που εντάσσεται στην κατηγορία των φυσικών καταστροφών.

Είναι δυνατόν να προκληθούν από φυσικά αίτια (π.χ. κεραυνοί) ή από ανθρώπινες δραστηριότητες, όπως καύση υπολειμμάτων καλλιεργειών πλησίον δασικών εκτάσεων κατά τους θερινούς μήνες, χρήση τροχού ή άλλου εργαλείου που δημιουργεί σπινθήρες, κλπ. Στην Ελλάδα ο κίνδυνος εκδήλωσης Δασικής Πυρκαγιάς από ανθρώπινες δραστηριότητες έχει διαπιστωθεί στατιστικά ότι είναι μεγάλος.

Τα ευαίσθητα στις πυρκαγιές δασικά οικοσυστήματα στη χώρα μας εντοπίζονται κυρίως στην παραλιακή, λοφώδη και υποορεινή περιοχή, όπου κυριαρχούν ενώσεις φρυγάνων, διαπλάσεις αείφυλλων πλατύφυλλων και πευκοδάση. Οι περιοχές αυτές με υψόμετρο 0-600 μ. αποδεδειγμένα θεωρούνται ζώνες σημείων έναρξης των περισσότερων δασικών πυρκαγιών. Όμως, δεν αποκλείεται η εμφάνισή τους και σε περιοχές με μεγαλύτερα υψόμετρα (ορεινός όγκος), σε χρονιές με ευνοϊκές καιρικές συνθήκες (καύσωνες, παρατεταμένη ξηρασία, κλπ) ή οφειλόμενες σε πτώσεις κεραυνών.

Οι δασικές πυρκαγιές με τη δημιουργία τοπίων καταστροφής επηρεάζουν αρνητικά την ανθρώπινη ψυχολογία, έχουν δυσμενείς επιπτώσεις στις ανθρώπινες δραστηριότητες, καταστρέφουν υποδομές και συμβάλλουν στην εκ των υστέρων δημιουργία καταστροφικών πλημμυρών με ταυτόχρονη παράσυρση των ορεινών εδαφών προκαλώντας σταδιακή ερημοποίηση των πληγέντων περιοχών.

Παραδοχές:

Οι δασικές πυρκαγιές δύναται να προκαλέσουν:

- Τραυματισμούς και απώλειες ανθρώπινων ζώων και αίσθημα ανασφάλειας του πολίτη.
- Άμεσες και έμμεσες οικονομικές απώλειες από καταστροφές στις περιουσίες των πολιτών, στον πρωτογενή τομέα (δασικά προϊόντα, γεωργία, κτηνοτροφία), σε διάφορες υποδομές της χώρας (δίκτυα ηλεκτρισμού, τηλεπικοινωνιών κλπ.), καθώς και συνέπειες στη δασική αναψυχή και τον τουρισμό εν γένει.
- Διατάραξη οικολογικής ισορροπίας.

Προϋποθέσεις:

Προϋποθέσεις για την εφαρμογή του Σχεδίου Αντιμετώπισης Εκτάκτων Αναγκών Εξ Αιτίας Δασικών Πυρκαγιών του Δήμου Σουλίου είναι οι ακόλουθες:

- Η αποσαφήνιση των ρόλων και των αρμοδιοτήτων όλων των εμπλεκόμενων φορέων πολιτικής προστασίας σε τοπικό επίπεδο ανά δράση, με βάση το ισχύον θεσμικό πλαίσιο
- Η αναθεώρηση – επικαιροποίηση - εναρμόνιση του σχεδιασμού των εμπλεκόμενων φορέων σε τοπικό επίπεδο σύμφωνα με το παρόν σχέδιο και σύνταξη ή επικαιροποίηση των αντίστοιχων μνημονίων ενεργειών
- Ο προσδιορισμός του ανθρώπινου δυναμικού και μέσων που δύναται να διατεθούν σε Τοπικό επίπεδο για την υποστήριξη του έργου του ΠΣ και την αντιμετώπισης εκτάκτων αναγκών και διαχείριση των συνεπειών εξαιτίας δασικών πυρκαγιών.
- Η εξασφάλιση ετοιμότητας όλων των επιχειρησιακά εμπλεκόμενων φορέων σε τοπικό επίπεδο σε κάθε στάδιο επιχειρήσεων

- Η διασφάλιση της επικοινωνίας μεταξύ όλων των εμπλεκόμενων φορέων σε τοπικό επίπεδο για την απρόσκοπτη ροή πληροφοριών.

Παράμετροι Σχεδιασμού:

Η ταυτόχρονη ύπαρξη επεισοδίων δασικών πυρκαγιών μεγάλης έκτασης.

Με τον όρο δασικές πυρκαγιές μεγάλης έκτασης θεωρούνται τα επεισόδια αυτά, στα οποία δεν έχει περιορισθεί η πυρκαγιά στο αρχικό της στάδιο και λόγω των διαστάσεων που έχουν λάβει, για τη διαχείρισή τους, απαιτούνται επιπλέον πόροι που θα διατεθούν κατόπιν σχετικών αιτημάτων από άλλους φορείς πολιτικής προστασίας και από όλα τα επίπεδα διοίκησης.

2.4 Ιδέα Επιχειρήσεων

Στο πλαίσιο του παρόντος Σχεδίου Αντιμετώπισης Εκτάκτων Αναγκών Εξ Αιτίας Δασικών Πυρκαγιών του Δήμου Σουλίου δρομολογούνται οι ακόλουθες κύριες δράσεις:

- A] Δράσεις αυξημένης ετοιμότητας εν όψει επαπειλούμενου κινδύνου για την εκδήλωση δασικών πυρκαγιών
- B] δράσεις υποστήριξης του πυροσβεστικού σώματος στο έργο της καταστολής δασικών πυρκαγιών
- Γ] δράσεις αντιμετώπισης εκτάκτων αναγκών και άμεσης/βραχείας διαχείρισης των συνεπειών εξαιτίας δασικών πυρκαγιών

Βασική αρχή εφαρμογής του Σχεδίου Αντιμετώπισης Εκτάκτων Αναγκών Εξ Αιτίας Δασικών Πυρκαγιών του Δήμου Σουλίου είναι η συνεργασία όλων των εμπλεκόμενων Φορέων σε τοπικό επίπεδο και η συντονισμένη δράση τους, όπως αυτή καθορίζεται από το ισχύον θεσμικό πλαίσιο.

ΜΕΡΟΣ 3

ΡΟΛΟΙ, ΑΡΜΟΔΙΟΤΗΤΕΣ ΚΑΙ ΚΥΡΙΕΣ ΔΡΑΣΕΙΣ ΤΟΥ ΔΗΜΟΥ «ΣΟΥΛΙΟΥ»

ΜΕΡΟΣ 3. ΡΟΛΟΙ, ΑΡΜΟΔΙΟΤΗΤΕΣ ΚΑΙ ΚΥΡΙΕΣ ΔΡΑΣΕΙΣ ΤΟΥ ΔΗΜΟΥ «ΣΟΥΛΙΟΥ», ΓΙΑ ΤΗΝ ΑΝΤΙΜΕΤΩΠΙΣΗ ΚΙΝΔΥΝΩΝ ΕΞΑΙΤΙΑΣ ΔΑΣΙΚΩΝ ΠΥΡΚΑΓΙΩΝ

Ο Δήμος Σουλίου ως φορέας πολιτικής προστασίας (αρθ. 3 του Ν.3013/2002 όπως ισχύει), μετά την εκδήλωση δασικών πυρκαγιών κινητοποιεί και δρομολογεί δράσεις εντός της χωρικής αρμοδιότητάς του που αποβλέπουν στην εκπλήρωση του σκοπού της πολιτικής προστασίας που συνδέεται κατά κύριο λόγο με την προστασία της ζωής και της περιουσίας των πολιτών από καταστροφές, στη διαχείριση των συνεπειών σε υποδομές αρμοδιότητάς του, καθώς και την υποστήριξη του έργου του Πυροσβεστικού Σώματος στην καταστολή των δασικών πυρκαγιών που διενεργείται υπό την ευθύνη, τον έλεγχο και τον συντονισμό του.

Οι δράσεις πολιτικής προστασίας του Δήμου Σουλίου στην αντιμετώπιση εκτάκτων αναγκών και την άμεση/βραχεία διαχείριση των συνεπειών, καθώς και την υποστήριξη του έργου του Πυροσβεστικού Σώματος στην καταστολή των δασικών πυρκαγιών, θεσμικά απορρέουν κατά κύριο λόγο από το Ν.3013/2002 (όπως αυτός έχει τροποποιηθεί και ισχύει), καθώς και το νέο πλαίσιο της Αυτοδιοίκησης – Πρόγραμμα Καλλικράτης (Ν.3852/2010, όπως έχει τροποποιηθεί και ισχύει), σύμφωνα με τα οποία τους έχουν αποδοθεί σημαντικές αρμοδιότητες για την πρόληψη, ετοιμότητα, αντιμετώπιση και αποκατάσταση των καταστροφών.

Είναι δεδομένο ότι το ανωτέρω θεσμικό πλαίσιο αποτελεί τη βάση για την υλοποίηση σειράς δράσεων που δρομολογούνται από το Δήμο Σουλίου για την αντιμετώπιση κινδύνων από την εκδήλωση δασικών πυρκαγιών και δεν είναι περιοριστικό όσον αφορά το εύρος των δράσεων αυτών, οι οποίες δύναται να διαφοροποιούνται σε κάθε συμβάν, ανάλογα με την ένταση και την έκταση της καταστροφής, το προσωπικό και τα μέσα που είναι άμεσα διαθέσιμα, τις ιδιαιτερότητες της περιοχής εκδήλωσής του (νησιωτικός χώρος, κλπ), τον αριθμό των πληγέντων, κλπ.

Διευκρινίζεται ότι για το σκοπό σύνταξης του παρόντος Σχεδίου Αντιμετώπισης Εκτάκτων Αναγκών Εξ Αιτίας Δασικών Πυρκαγιών του Δήμου Σουλίου δράσεις και έργα πρόληψης, όπως η εκτέλεση έργων και εργασιών αντιπυρικής προστασίας σε δάση και δασικές εκτάσεις, η απομάκρυνση μέρους ή του συνόλου της βλάστησης γύρω από υποδομές και περιοχές ιδιαίτερης αξίας, κλπ., δεν αποτελούν αντικείμενο του παρόντος σχεδίου και δεν συμπεριλαμβάνονται σε αυτό.

3.1 Προπαρασκευαστικές δράσεις του Δήμου Σουλίου

Τα προπαρασκευαστικά μέτρα και δράσεις πολιτικής προστασίας που συμβάλλουν στην ετοιμότητα του ανθρώπινου δυναμικού και των μέσων που διαθέτει ο Δήμος Σουλίου για την αντιμετώπιση εκτάκτων αναγκών και την άμεση/βραχεία διαχείριση των συνεπειών από την εκδήλωση δασικών πυρκαγιών, καθώς και την υποστήριξη του έργου του Πυροσβεστικού Σώματος για τον έλεγχο και την καταστολή τους, δρομολογούνται με εντολή Δημάρχου και προσδιορίζονται θεματικά στις παρακάτω ενότητες:

- Ορισμός υπευθύνων του Γραφείου Πολιτικής Προστασίας του Δήμου Σουλίου.
- Σύνταξη ή επικαιροποίηση του Σχεδίου Αντιμετώπισης Εκτάκτων Αναγκών Εξ Αιτίας Δασικών Πυρκαγιών του Δήμου Σουλίου, με βάση τις οδηγίες σχεδίασης της παραγράφου 15.2 του Γενικού Σχεδίου Αντιμετώπισης Εκτάκτων Αναγκών Εξαιτίας Δασικών Πυρκαγιών με την κωδική ονομασία «ΙΟΛΑΟΣ 2» (5^η έκδοση),
 - Σύνταξη ή επικαιροποίηση του μνημονίου ενεργειών για την αντιμετώπιση εκτάκτων αναγκών εξ Αιτίας Δασικών Πυρκαγιών, από το Τμήμα Πολιτικής Προστασίας του Δήμου Σουλίου, βάσει των δράσεων που προβλέπονται στο παρόν Σχέδιο Αντιμετώπισης Εκτάκτων Αναγκών εξ Αιτίας Δασικών Πυρκαγιών του Δήμου Σουλίου. Το ανωτέρω μνημόνιο ενεργειών προσαρτάται στο Σχέδιο Αντιμετώπισης Εκτάκτων Αναγκών εξ Αιτίας Δασικών Πυρκαγιών του Δήμου Σουλίου και αποτελεί αναπόσπαστο μέρος του.
 - Κοινοποίηση του μνημονίου ενεργειών στην Πυροσβεστική Υπηρεσία Ηγουμενίτσας, στην Αστυνομική Δ/ση Ηγουμενίτσας και το Αστυνομικό Τμήμα Παραμυθιάς.
 - Συμπληρωματικά προς τα ανωτέρω το Αυτοτελές Τμήμα Πολιτικής Προστασίας του Δήμου Σουλίου, στο πλαίσιο εφαρμογής του Άρθρου 82 του Ν. 3852/2010, σε συνεργασία με τους Προέδρους Τοπικών Κοινοτήτων τηρεί κατάλογο των μέσων και του ανθρώπινου δυναμικού που μπορεί να συμβάλει στην αντιμετώπιση δασικών πυρκαγιών σε επίπεδο Τοπικής Κοινότητας.
 - Συντήρηση εξοπλισμού και μέσων που θα χρησιμοποιηθούν για την υποστήριξη του έργου της καταστολής των δασικών πυρκαγιών που διενεργείται με ευθύνη του Π.Σ., καθώς και για την αντιμετώπιση εκτάκτων αναγκών και την άμεση/βραχεία διαχείριση των συνεπειών λόγω δασικών πυρκαγιών.
 - Κατάρτιση μνημονίων συνεργασίας με ιδιωτικούς φορείς για την εξασφάλιση επιπλέον πόρων προς ενίσχυση του έργου τους στην αντιμετώπιση εκτάκτων αναγκών και τη διαχείριση των συνεπειών λόγω δασικών πυρκαγιών, καθώς και στην υποστήριξη του έργου του Πυροσβεστικού Σώματος για τον έλεγχο και την καταστολή τους,
 - Ενημέρωση του κοινού για τη λήψη μέτρων πρόληψης και αυτοπροστασίας από κινδύνους που προέρχονται από δασικές πυρκαγιές
 - Σύσταση και συγκρότηση επιτροπών καταγραφής ζημιών του Δήμου Σουλίου για την χορήγηση οικονομικής ενίσχυσης σε όσους περιέρχονται σε κατάσταση ανάγκης συνεπεία δασικών πυρκαγιών (προνοιακό επίδομα)
 - Εγκατάσταση και συντήρηση πυροσβεστικών υδροστομίων για κατάσβεση πυρκαγιάς ή πλήρωση πυροσβεστικών οχημάτων, στο πλαίσιο λειτουργίας ΔΕΥΑ του Δήμου Σουλίου
 - Προπαρασκευαστική σύγκληση του Τοπικού Επιχειρησιακού Συντονιστικού Οργάνου Πολιτικής Προστασίας (Τ.Ε.Σ.Ο.Π.Π.) με ευθύνη του Δημάρχου Σουλίου, σύμφωνα με τα προβλεπόμενα στην παράγραφο 3.2 του παρόντος.

- Συμμετοχή στο Συντονιστικό Όργανο Πολιτικής Προστασίας της Περιφερειακής Ενότητας Θεσπρωτίας (ΣΟΠΠ), εφόσον προσκληθεί, για την επίλυση ζητημάτων συνεργασίας μεταξύ των εμπλεκόμενων φορέων στην αντιμετώπιση εκτάκτων αναγκών λόγω δασικών πυρκαγιών
 - Διενέργεια άσκησης Πολιτικής Προστασίας για την εκπαίδευση του προσωπικού και την αξιολόγηση της επιχειρησιακής ετοιμότητας των υπηρεσιών του Δήμου έναντι δασικών πυρκαγιών, σύμφωνα με τις κατευθυντήριες οδηγίες της ΓΓΠΠ (παράγραφος 8.2.1 του παρόντος).
 - Σύνταξη ειδικών σχεδίων οργανωμένης προληπτικής απομάκρυνσης πολιτών των Δήμων, τα οποία καταρτίζονται με τη συνδρομή των κατά τόπους αρμόδιων αστυνομικών, πυροσβεστικών, υγειονομικών και λιμενικών αρχών, σύμφωνα με τα προβλεπόμενα στο Α1161/18-04-2023 έγγραφο ΓΓΠΠ και στη παρ. 15.2 .
 - Δυνατότητα εκ των προτέρων ορισμού με Απόφαση Δημάρχου, υπεύθυνων κρατικής αρωγής στο Δήμο Σουλίου, προς υποστήριξη του έργου του περιφερειακού συντονιστή κρατικής αρωγής, στην περίπτωση εξαιρετικών περιπτώσεων όπου παρατηρηθούν σημαντικές και εκτεταμένες ζημιές σε αριθμό πληγείσων επιχειρήσεων και μη κερδοσκοπικού χαρακτήρα φορέων ή σε μέγεθος καταστροφής, στο πλαίσιο εφαρμογής του άρθρου 15 παρ. 4 του Ν. 4797/2021 όπως ισχύει. Οι υπεύθυνοι κρατικοί αρωγής σε επίπεδο Δήμου επικουρούν το έργο του περιφερειακού συντονιστή κρατικής αρωγής,

Οι ανωτέρω δράσεις πολιτικής προστασίας έχουν ως στόχο την προετοιμασία του μηχανισμού πολιτικής προστασίας για την αντιμετώπιση εκτάκτων αναγκών και την άμεση/βραχεία διαχείριση των συνεπειών λόγω δασικών πυρκαγιών, καθώς και την υποστήριξη του έργου του Πυροσβεστικού Σώματος για τον έλεγχο και την καταστολή τους.

Στο Δήμο Σουλίου δεν έχει ιδρυθεί Εθελοντική Πυροσβεστική Υπηρεσίες σύμφωνα με τις διατάξεις του Ν.4029/2011.

3.2 Προπαρασκευαστική σύγκληση Τοπικού Επιχειρησιακού Συντονιστικού Οργάνου Πολιτικής Προστασίας (Τ.Ε.Σ.Ο.Π.Π.) για την ετοιμότητα αντιμετώπισης κινδύνων από την εκδήλωση δασικών πυρκαγιών

Με σκοπό την εξέταση της πορείας υλοποίησης των προπαρασκευαστικών μέτρων και δράσεων που συμβάλλουν στην προετοιμασία του Δήμου Σουλίου στην αντιμετώπιση κινδύνων που προέρχονται από την εκδήλωση δασικών πυρκαγιών, συγκαλείται ετησίως με ευθύνη του Δημάρχου και πριν την έναρξη της αντιπυρικής περιόδου το Τοπικό Επιχειρησιακό Συντονιστικό Όργανο Πολιτικής Προστασίας (Τ.Ε.Σ.Ο.Π.Π.).

Στις συνεδριάσεις αυτές θα εξετάζονται θέματα σχετικά με:

- την εκτέλεση προγραμμάτων προληπτικού καθαρισμού της βλάστησης για τη μείωση του κινδύνου, σε περιοχές ιδιαίτερης προστασίας (άλση, πάρκα κλπ) αρμοδιότητας Δήμου Σουλίου,
- την εφαρμογή της ισχύουσας Πυροσβεστικής Διάταξης σχετικά με τον καθορισμό προληπτικών μέτρων πυροπροστασίας,
- την εκτέλεση έργων και εργασιών προληπτικού καθαρισμού της βλάστησης από του Δήμο Σουλίου καθ' υπόδειξη και συνεργασία με τις κατά τόπους αρμόδιες Δασικές Υπηρεσίες κυρίως στη ζώνη μίξης δασών - πόλεων και οικισμών για λόγους αντιπυρικής προστασίας των πολεοδομικών τους συγκροτημάτων,

- την ετοιμότητα του δυναμικού και μέσων για διάθεση προς υποβοήθηση του έργου του Πυροσβεστικού Σώματος στην καταστολή δασικών πυρκαγιών, στο πλαίσιο εφαρμογής του παρόντος Σχεδίου Αντιμετώπισης Εκτάκτων Αναγκών Εξαιτίας Δασικών Πυρκαγιών του Δήμου Σουλίου.

- τα μέτρα πρόληψης και ετοιμότητας κατά τις ημέρες υψηλής επικινδυνότητας βάσει του Χάρτη Πρόβλεψης Κινδύνου Πυρκαγιάς, που εκδίδεται καθημερινά κατά τη διάρκεια της αντιτυρικής περιόδου από τη Γενική Γραμματεία Πολιτικής Προστασίας

- τη διασφάλιση της επικοινωνίας μεταξύ όλων των εμπλεκόμενων υπηρεσιών και οργάνων σε επίπεδο Δήμου Σουλίου για την απρόσκοπτη ροή πληροφοριών

- το συντονισμό σε τοπικό επίπεδο της αντιμετώπισης εκτάκτων αναγκών και διαχείρισης των συνεπειών που προκαλούνται από τις δασικές πυρκαγιές, στο πλαίσιο εφαρμογής του παρόντος Σχεδίου Αντιμετώπισης Εκτάκτων Αναγκών Εξαιτίας Δασικών Πυρκαγιών «ΙΟΛΑΟΣ 2» του Δήμου Σουλίου

- την υλοποίηση της δράσης της οργανωμένης απομάκρυνσης πολιτών, σύμφωνα με το Ειδικό Σχέδιο Οργανωμένης Προληπτικής Απομάκρυνσης Πολιτών του Δήμου, το ισχύον θεσμικό πλαίσιο και τις κατευθυντήριες οδηγίες που εκδίδει η ΓΠΠ (Μέρος 7 του παρόντος)

- την αξιοποίηση των Εθελοντικών Οργανώσεων Πολιτικής Προστασίας που δραστηριοποιούνται στον Δήμο Σουλίου, σε δράσεις επιτήρησης δασών κατά τη διάρκεια της αντιτυρικής περιόδου,

καθώς και κάθε άλλο θέμα που κρίνεται απαραίτητο για την αντιμετώπιση κινδύνων που προέρχονται από την εκδήλωση δασικών πυρκαγιών. Στα (Τ.Ε.Σ.Ο.Π.Π.) θα κληθεί και εκπρόσωπος της ΔΕΥΑ (Δημοτική Επιχείρηση Ύδρευσης και Αποχέτευσης) του Δήμου Ηγουμενίτσας, προκειμένου να ενημερώσει σχετικά με την εγκατάσταση και συντήρηση πυροσβεστικών υδροστομιών σε περιοχές αρμοδιότητάς του.

Επίσης, στις ανωτέρω συνεδριάσεις δύναται να εξετάζονται και επιμέρους θέματα που συνδέονται με έργα και δράσεις πρόληψης και αντιτυρικής προστασίας, όπως

- η υλοποίηση έργων και εργασιών προληπτικού καθαρισμού της βλάστησης στο οδικό δίκτυο αρμοδιότητας του Δήμου, καθώς και σε εγκαταστάσεις / υποδομές αρμοδιότητας του Δήμου εντός ή πλησίον δασικών εκτάσεων σε συνεργασία με τις αρμόδιες κατά τόπους Δασικές Υπηρεσίες όπου αυτό απαιτείται

Στη συνέχεια, τα πρακτικά του Τοπικού Επιχειρησιακού Συντονιστικού Οργάνου Πολιτικής Προστασίας (Τ.Ε.Σ.Ο.Π.Π.) διαβιβάζονται, με ευθύνη του γραμματέα του (Τ.Ε.Σ.Ο.Π.Π.) στο Αυτοτελές Τμήμα Πολιτικής Προστασίας του Δήμου Σουλίου, στους εκπροσωπούμενους στο (Τ.Ε.Σ.Ο.Π.Π.) φορείς, στη Δ/νση Πολιτικής Προστασίας της Περιφέρειας Αττικής και στη Δ/νση Πολιτικής Προστασίας της Αποκεντρωμένης Διοίκησης Αττικής, για την ενημέρωση του Περιφερειάρχη Αττικής και του Γραμματέα Αποκεντρωμένης Διοίκησης, αντίστοιχα, στο πλαίσιο της αμοιβαίας συνεργασίας και διαλειτουργικότητας μεταξύ των φορέων Τοπικής Αυτοδιοίκησης.

Ο Δήμαρχος Σουλίου, βάσει των πρακτικών του Τοπικού Επιχειρησιακού Συντονιστικού Οργάνου Πολιτικής Προστασίας (Τ.Ε.Σ.Ο.Π.Π.) του Δήμου, θα προχωρήσει στην ιεράρχηση και δρομολόγηση, κατά το μέρος που τον αφορά, των μέτρων, έργων και δράσεων που προτάθηκαν στο ανωτέρω Τοπικό Επιχειρησιακό Συντονιστικό Όργανο Πολιτικής Προστασίας.

Το Αυτοτελές Τμήμα Πολιτικής Προστασίας του Δήμου Σουλίου, μετά τη λήψη των πρακτικών του Τοπικού Επιχειρησιακού Συντονιστικού Οργάνου Πολιτικής Προστασίας (Τ.Ε.Σ.Ο.Π.Π.) του Δήμου Σουλίου και με βάση τα μέτρα, έργα και δράσεις που προτάθηκαν στο ανωτέρω Συντονιστικό Τοπικό

Όργανο, θα προχωρήσει στη διαμόρφωση του τελικού σχεδιασμού του Δήμου μέτρων, έργων και δράσεων που γνωστοποίησαν ότι θα υλοποιήσουν στο ανωτέρω Συντονιστικό Τοπικό Όργανο, θα προχωρήσει στη διαμόρφωση του τελικού σχεδιασμού του Δήμου Σουλίου για πρόληψη και ετοιμότητα για την αντιμετώπιση κινδύνων που προέρχονται από την εκδήλωση δασικών πυρκαγιών, σύμφωνα με τις υποδείξεις του Δημάρχου Σουλίου.

Οι εκπροσωπούμενοι στο (Τ.Ε.Σ.Ο.Π.Π.) φορείς, βάσει των πρακτικών του Τοπικό Επιχειρησιακό Συντονιστικό Όργανο Πολιτικής Προστασίας (Τ.Ε.Σ.Ο.Π.Π.) του Δήμου Σουλίου, θα προχωρήσουν στη δρομολόγηση, κατά το μέρος που τους αφορά, των μέτρων, έργων και δράσεων που γνωστοποίησαν ότι θα υλοποιήσουν στο ανωτέρω Τοπικό Επιχειρησιακό Συντονιστικό Όργανο Πολιτικής Προστασίας.

Διευκρινίζεται ότι:

- με βάση το άρθρο Τέταρτο «Μέτρα ενίσχυσης της Γενικής Γραμματείας Πολιτικής Προστασίας» της από 14.3.2020 Πράξης Νομοθετικού Περιεχομένου «Κατεπείγοντα μέτρα αντιμετώπισης της ανάγκης περιορισμού της διασποράς του κορωνοϊού COVID-19» όπως κυρώθηκε με το άρθρο 3 του Ν. 4682/2020 και την Απόφαση 8778/1403-2020 του Γενικού Γραμματέα Πολιτικής Προστασίας (ΑΔΑ: ΩΑΨΝ46ΜΤΛΒ-ΛΧΦ), σύμφωνα με τα οποία αποφασίστηκε η αναβίωση ή εξακολούθηση λειτουργίας επιχειρησιακών και διοικητικών δομών, λειτουργιών και οργάνων της Γενικής Γραμματείας Πολιτικής Προστασίας και άλλων οργάνων, σύμφωνα με το κανονιστικό πλαίσιο λειτουργίας τους προ της δημοσίευσης του Ν.4662/2020, και μέχρι την έκδοση των κανονιστικών πράξεων της διοίκησης του ως άνω νόμου, και
- δεν έχουν εκδοθεί οι σχετικές κανονιστικές πράξεις για τα οργανωτικά, λειτουργικά και τεχνικά θέματα των Τοπικών Επιχειρησιακών Συντονιστικών Οργάνων Πολιτικής Προστασίας (Τ.Ε.Σ.Ο.Π.Π.) του άρθρου 15 του Ν.4662/2020 και ως εκ τούτου δεν είναι δυνατή η σύσταση και λειτουργία των Τ.Ε.Σ.Ο.Π.Π. και τα Συντονιστικά Τοπικά Όργανα των Δήμων (του άρθ 13 παρ.3 Ν.3013/2002), εξακολουθούν να λειτουργούν σύμφωνα με τα προβλεπόμενα στο 9032/14-12-2016 έγγραφό μας «Υπόδειγμα Κανονισμού Λειτουργίας Συντονιστικών Τοπικών Οργάνων Πολιτικής Προστασίας των Δήμων της Χώρας».

3.3 Δράσεις αυξημένης ετοιμότητας του Δήμου Σουλίου για τις περιοχές που το επόμενο 24-ωρο είναι μεγάλη η επικινδυνότητα εκδήλωσης και εξάπλωσης δασικών πυρκαγιών

Η κατάσταση ετοιμότητας πολιτικής προστασίας λόγω τεκμηριωμένου κινδύνου ορίζεται με το άρθρο 2, παρ. 4α του Ν.3013/2002. Ειδικότερα, για τις περιοχές που το επόμενο 24-ωρο είναι μεγάλη η επικινδυνότητα εκδήλωσης και εξάπλωσης δασικών πυρκαγιών σύμφωνα με το Χάρτη Πρόβλεψης Κινδύνου Πυρκαγιάς που εκδίδει η ΓΓΠΠ, η αυξημένη ετοιμότητα του Δήμου Σουλίου αφορά κατά κύριο λόγο τις παρακάτω δράσεις:

- Υποστήριξη στο έργο του ΠΣ για τη λήψη μέτρων αυξημένης επιτήρησης σε δάση και δασικές εκτάσεις για τον έγκαιρο εντοπισμό δασικών πυρκαγιών.
- Ενημέρωση του κοινού σε τοπικό επίπεδο, βάσει των δελτίων τύπου που εκδίδονται από τη Γενική Γραμματεία Πολιτικής Προστασίας, για τις περιοχές που η πρόβλεψη του κινδύνου εκτιμάται από πολύ υψηλή (κατηγορία 4) έως κατάσταση συναγερμού (κατηγορία 5) με στόχο την αποφυγή ενεργειών που μπορεί να προκαλέσουν πυρκαγιά από αμέλεια.

- Λήψη μέτρων για την αποφυγή πρόκλησης πυρκαγιάς σε χώρους ανεξέλεγκτης εναπόθεσης αστικών απορριμμάτων, σύμφωνα με τα προβλεπόμενα στην Πυροσβεστική Διάταξη 9^Α/2005
- Συμβολή στην ενημέρωση σε τοπικό επίπεδο, των αγροτών, κτηνοτρόφων και μελισσοκόμων για τον πολύ υψηλό κίνδυνο πυρκαγιάς, με σχετικές ανακοινώσεις, προς αποφυγή ενεργειών πρόκλησης πυρκαγιάς από αμέλεια οφειλόμενη σε εργασίες στην ύπαιθρο.
- Ετοιμότητα του προσωπικού και των μέσων του Δήμου Σουλίου προκειμένου να υποστηρίξουν άμεσα το έργο του Πυροσβεστικού Σώματος στην καταστολή δασικών πυρκαγιών
- Ετοιμότητα του προσωπικού και των μέσων του Δήμου Σουλίου για την άμεση αντιμετώπιση εκτάκτων αναγκών και διαχείριση των συνεπειών λόγω δασικών πυρκαγιών.
- Συγκρότηση συνεργείων υπερωριακής απασχόλησης πέραν του ωραρίου ή απογευματινής απασχόλησης πέραν του ωραρίου ή κατά τις νυχτερινές ώρες, τις Κυριακές και εξαιρέσιμες ημέρες από υπαλλήλους των εμπλεκόμενων στο παρόν σχέδιο Διευθύνσεων του Δήμου, όπου κρίνεται σκόπιμο, για την αντιμετώπιση της κατάστασης εντός των διαθέσιμων πιστώσεων του προϋπολογισμού τους, σε περίπτωση κήρυξης επαπειλούμενων περιοχών σε κατάσταση ειδικής κινητοποίησης πολιτικής προστασίας (άρθρο 26 του Ν. 4662/2020 σύμφωνα με το άρθρο 23 Ν. 4915/22).

3.4 Δράσεις του Δήμου Σουλίου στην αντιμετώπιση κινδύνων λόγω δασικών πυρκαγιών μετά την εκδήλωσή τους

Ο Δήμαρχος Σουλίου, στο πλαίσιο του θεσμικού του ρόλου, όταν ενημερωθεί για την εκδήλωση της δασικής πυρκαγιάς από το Τμήμα Πολιτικής Προστασίας του Δήμου Σουλίου και αναλόγως της εξέλιξής της, δρομολογεί δράσεις για την υποστήριξη του έργου του Πυροσβεστικού Σώματος για τον έλεγχο και την καταστολή της και για την αντιμετώπιση εκτάκτων αναγκών και την άμεση/βραχεία διαχείριση των συνεπειών, σε συνεργασία με τον Περιφερειάρχη Ηπείρου ή αρμόδιο Αντιπεριφερειάρχη της ΠΕ Θεσπρωτίας στα διοικητικά όρια του οποίου εξελίσσεται η πυρκαγιά.

Ειδικότερα, ο Δήμαρχος Σουλίου κινητοποιεί δια του Αυτοτελούς Τμήματος Πολιτικής Προστασίας του Δήμου, το επιχειρησιακά εμπλεκόμενο δυναμικό και τα μέσα πολιτικής προστασίας του Δήμου, προκειμένου να δρομολογήσουν δράσεις που συνδέονται με:

- την εξασφάλιση της επικοινωνίας με τους λοιπούς επιχειρησιακά εμπλεκόμενους φορείς (Π.Σ., ΕΛ.ΑΣ, κλπ.)
- την περαιτέρω συλλογή πληροφοριών σχετικά με την εξέλιξη του καταστροφικού φαινομένου και τις επηρεαζόμενες περιοχές εντός των διοικητικών ορίων του Δήμου σε επικοινωνία με τις κατά τόπους υπηρεσίες της ΕΛ.ΑΣ., του Π.Σ. και του Ε.Κ.Α.Β.,
- την υποστήριξη του έργου της καταστολής των δασικών πυρκαγιών που διενεργείται με ευθύνη του Π.Σ., με την διάθεση μέσων που διαθέτει ο Δήμος Σουλίου (υδροφόρα οχήματα, μηχανήματα έργων, κλπ.). **Νοείται ότι αιτήματα του Π.Σ. για υποστήριξη του έργου του, που αρχικά υποβάλλονται τηλεφωνικά, θα πρέπει να ακολουθούνται με την αποστολή σχετικού εγγράφου.**
- την ενημέρωση του Περιφερειάρχη Ηπείρου και του αρμόδιου Αντιπεριφερειάρχη Θεσπρωτίας στο πλαίσιο συντονισμού και ιεράρχησης δράσεων πολιτικής προστασίας στην αντιμετώπιση εκτάκτων αναγκών και την άμεση/βραχεία διαχείριση των συνεπειών

- τη λήψη απόφασης για την οργανωμένη - προληπτική απομάκρυνση πολιτών, κατόπιν σχετικής εισήγησης από τον εκάστοτε Επικεφαλής Αξιωματικό του Πυροσβεστικού Σώματος, ο οποίος ενεργεί σε τοπικό επίπεδο ως συντονιστής του πυροσβεστικού έργου, καθώς και την κάλυψη των στοιχειωδών αναγκών των πολιτών που έχουν προληπτικά απομακρυνθεί με οργανωμένο τρόπο σε ασφαλή χώρο
- την εκτέλεση της απόφασης για την οργανωμένη - προληπτική απομάκρυνση πολιτών, στις περιπτώσεις που η απόφαση, κατόπιν σχετικής εισήγησης από τον εκάστοτε Επικεφαλής Αξιωματικό του Πυροσβεστικού Σώματος, λαμβάνεται από τον Γενικό Γραμματέα Πολιτικής Προστασίας ή το Συντονιστή της Αποκεντρωμένης Διοίκησης Ηπείρου- Δυτ.Μακεδονίας ή τον Περιφερειάρχη Ηπείρου σύμφωνα με το άρθρο 108 του Ν.4249/2012 και
- την ενεργοποίηση εφόσον συντρέχουν λόγοι, των μνημονίων συνεργασίας με ιδιωτικούς φορείς για την εξασφάλιση επιπλέον πόρων στην αντιμετώπιση εκτάκτων αναγκών και τη διαχείριση των συνεπειών λόγω δασικών πυρκαγιών, καθώς και την υποστήριξη του έργου του Πυροσβεστικού Σώματος για τον έλεγχο και την καταστολή τους κατόπιν σχετικού αιτήματος του ΠΣ απευθείας ή μέσω του Ε.Σ.Κ.Ε.ΔΙ.Κ./ΑΠ
- την ενημέρωση της Μονάδας Εμπλεκόμενων Φορέων (Unit3 -COMPRES) του Ε.Σ.Κ.Ε.ΔΙ.Κ./ΑΠΣ σχετικά με την εξέλιξη των δράσεων του Δήμου Σουλίου για την αντιμετώπιση εκτάκτων αναγκών και τη διαχείριση των συνεπειών λόγω δασικών πυρκαγιών, καθώς και για την υποστήριξη του έργου του Πυροσβεστικού Σώματος για τον έλεγχο και την καταστολή τους
- την υποβολή αιτήματος συνδρομής με υλικά και μέσα προς ενίσχυση του έργου του Δήμου Σουλίου στην αντιμετώπιση εκτάκτων αναγκών και διαχείριση των συνεπειών από την εκδήλωση δασικών πυρκαγιών, προς την Δ/ση Πολιτικής Προστασίας της Περιφέρειας Ηπείρου. Ειδικότερα, όταν το αίτημα συνδρομής αφορά φορείς της κεντρικής διοίκησης (Υπουργείο Εθνικής Άμυνας, Υπουργείο Υγείας, κλπ) αυτό δρομολογείται δια της Μονάδας Εμπλεκόμενων Φορέων (Unit3 -COMPRES) του Ε.Σ.Κ.Ε.ΔΙ.Κ./ΑΠ
- την υποβολή αιτήματος προς τον Περιφερειάρχη Ηπείρου ή τον Συντονιστή Αποκεντρωμένης Διοίκησης Ηπείρου- Δυτ.Μακεδονίας για την κήρυξη του Δήμου Σουλίου ή περιοχών αυτού σε κατάσταση έκτακτης ανάγκης Πολιτικής Προστασίας
- την ενημέρωση κοινού για δράσεις πολιτικής προστασίας που δρομολογούνται από το Δήμο Σουλίου για την αντιμετώπιση εκτάκτων αναγκών και την άμεση/βραχεία διαχείριση των συνεπειών, καθώς και για τη λήψη μέτρων αυτοπροστασίας. Νοείται ότι η επίσημη ενημέρωση του κοινού σχετικά με θέματα που αφορούν τον έλεγχο και την καταστολή των δασικών πυρκαγιών, καθώς και των επιχειρήσεων έρευνας και διάσωσης λόγω δασικών πυρκαγιών αποτελεί αρμοδιότητα του Αρχηγείου του Π.Σ.
- την σύγκληση του (Τ.Ε.Σ.Ο.Π.Π.), εφόσον κρίνεται αναγκαίο για την υποβοήθηση του έργου του Δημάρχου, σύμφωνα με την παράγραφο 3.6 του παρόντος
- την ενεργοποίηση εθελοντικών οργανώσεων πολιτικής προστασίας που δραστηριοποιούνται στο Δήμο για υποστηρικτικές δράσεις στο έργο του Δήμου Σουλίου
- ό,τι άλλο κρίνεται απαραίτητο για την αντιμετώπιση εκτάκτων αναγκών λόγω δασικών πυρκαγιών, στο πλαίσιο των αρμοδιοτήτων τους

3.5 Δράσεις του Δήμου Σουλίου στην άμεση/βραχεία διαχείριση συνεπειών

Η άμεση/βραχεία διαχείριση συνεπειών από τον Δήμο Σουλίου συνδέεται με δράσεις που αφορούν:

- την γνωστοποίηση μέσω ανακοινώσεων ή δελτίων τύπου στα τοπικά μέσα ενημέρωσης και μέσα κοινωνικής δικτύωσης, για τη λειτουργία τηλεφωνικής γραμμής στην οποία μπορούν να απευθύνονται οι πολίτες που οι ιδιοκτησίες τους έχουν πληγεί και χρειάζονται άμεση προσωρινή διαμονή
- την παροχή βοήθειας στους πληγέντες - προσωρινή διαμονή των πολιτών που λόγω καταστροφής η παραμονή στις κατοικίες τους έχει καταστεί αδύνατη, σε συνεργασία με την Περιφέρεια Ηπείρου
- την δρομολόγηση δράσεων για τον έλεγχο υποδομών και τεχνικών έργων αρμοδιότητάς τους για τη διαπίστωση ζημιών
- τη δυνατότητα ορισμού με Απόφαση Δημάρχου, υπεύθυνων κρατικής αρωγής στο Δήμο Σουλίου, προς υποστήριξη του έργου του περιφερειακού συντονιστή κρατικής αρωγής, στην περίπτωση εξαιρετικών περιπτώσεων όπου παρατηρηθούν σημαντικές και εκτεταμένες ζημιές σε αριθμό πληγείσων επιχειρήσεων και μη κερδοσκοπικού χαρακτήρα φορέων ή σε μέγεθος καταστροφής, στο πλαίσιο εφαρμογής του άρθρου 15 παρ. 4 του Ν. 4797/2021 όπως ισχύει. Οι υπεύθυνοι κρατικής αρωγής σε επίπεδο Δήμου επικουρούν το έργο του περιφερειακού συντονιστή κρατικής αρωγής
- τη συγκρότηση επιτροπών για την καταγραφή και εκτίμηση ζημιών σε κατοικίες, προκειμένου να χορηγηθούν οι προβλεπόμενες οικονομικές ενισχύσεις για την κάλυψη των πρώτων αναγκών τους, για επισκευές κύριας οικίας ή αντικατάσταση οικοσκευής (ΚΥΑ 33862/6-05-2019 - ΦΕΚ 1669/Β'/2019),
- την αποστολή στην Περιφέρεια Ηπείρου καταλόγου των αυτοψιών των πληγέντων κτιρίων για την υποβολή αιτήματος οριοθέτησης της πληγείσας περιοχής και χορήγησης στεγαστικής συνδρομής
- την ενημέρωση του Συντονιστή Αποκεντρωμένης Διοίκησης Ηπείρου- Δυτ.Μακεδονίας , στο πλαίσιο συντονισμού και ιεράρχησης δράσεων πολιτικής προστασίας στην αντιμετώπιση εκτάκτων αναγκών και την άμεση/βραχεία διαχείριση των συνεπειών.
- ό,τι άλλο κρίνεται απαραίτητο για την άμεση/βραχεία διαχείριση των συνεπειών λόγω δασικών πυρκαγιών, στο πλαίσιο των αρμοδιοτήτων του

Νοείται ότι η περαιτέρω μεσοπρόθεσμη και μακροπρόθεσμη διαχείριση των συνεπειών, που έχει ως αντικείμενο τη λεπτομερή καταγραφή της έκτασης των ζημιών, τη χορήγηση δανείων και ενισχύσεων σε πληγέντες, κλπ., δρομολογείται από ειδικότερες νομοθεσίες, καθώς και κυβερνητικές αποφάσεις, όπου αυτό κρίνεται απαραίτητο.

3.6 Σύγκληση Τοπικού Επιχειρησιακού Συντονιστικού Οργάνου Πολιτικής Προστασίας (Τ.Ε.Σ.Ο.Π.Π.) μετά την εκδήλωση δασικής πυρκαγιάς, για την αντιμετώπιση εκτάκτων αναγκών και την άμεση/βραχεία διαχείριση των συνεπειών

Μετά την εκδήλωση δασικής πυρκαγιάς, με βάση την ενημέρωση για την αναμενόμενη πορεία εξέλιξης του καταστροφικού φαινομένου από τον εκάστοτε Επικεφαλής Αξιωματικό του

Πυροσβεστικού Σώματος, ο οποίος ενεργεί σε τοπικό επίπεδο ως συντονιστής του πυροσβεστικού έργου, ο Δήμαρχος Σουλίου δύναται προς υποβοήθηση του έργου του να συγκαλεί το Τοπικό Επιχειρησιακό Συντονιστικό Όργανο Πολιτικής Προστασίας (Τ.Ε.Σ.Ο.Π.Π.) με σκοπό τον καλύτερο συντονισμό των φορέων που εμπλέκονται σε επίπεδο Δήμου Σουλίου σε δράσεις υποστήριξης του έργου του Πυροσβεστικού Σώματος για τον έλεγχο και την καταστολή των δασικών πυρκαγιών, καθώς και σε δράσεις πολιτικής προστασίας για την αντιμετώπιση εκτάκτων αναγκών και την άμεση/βραχεία διαχείριση των συνεπειών

Ειδικότερα, στο ανωτέρω (Τ.Ε.Σ.Ο.Π.Π.) του Δήμου Σουλίου κρίνεται σκόπιμο να εξετάζονται πρωτίστως θέματα σχετικά με:

- την παροχή στοιχείων από όλους τους αρμόδιους συμμετέχοντες φορείς για την πορεία εξέλιξης του καταστροφικού φαινομένου καθώς για τις συνέπειες του, κατά το μέρος που τους αφορά και εμπλέκονται
- την αμοιβαία ενημέρωση για την διαθεσιμότητα δυναμικού και μέσων των φορέων που εκπροσωπούνται σ' αυτό για την υλοποίηση των δράσεων και μέτρων πολιτικής προστασίας για την αντιμετώπιση εκτάκτων αναγκών και την άμεση/βραχεία διαχείριση των συνεπειών, καθώς και για την υποστήριξη του έργου του Πυροσβεστικού Σώματος για τον έλεγχο και την καταστολή των δασικών πυρκαγιών
- την διάθεση μέσων με βάση την ιεράρχηση που προτείνεται από το Π.Σ. για την υποστήριξη του έργου της καταστολής των δασικών πυρκαγιών
- την διάθεση προσωπικού και μέσων για την αντιμετώπιση εκτάκτων αναγκών και την άμεση/βραχεία διαχείριση των συνεπειών, σε επίπεδο Δήμου Σουλίου, με βάση τις ανάγκες, όπως αυτές καταγράφονται και ιεραρχούνται από τους συμμετέχοντες στο (Τ.Ε.Σ.Ο.Π.Π.)
- τη συνδρομή των συμμετεχόντων φορέων στο (Τ.Ε.Σ.Ο.Π.Π.). εφόσον αποφασιστεί από τον Δήμαρχο Σουλίου η εφαρμογή του μέτρου της οργανωμένης προληπτικής απομάκρυνσης πολιτών από εξελισσόμενη ή επικείμενη καταστροφή εξ αιτίας δασικών πυρκαγιών, σύμφωνα με τα αναφερόμενα στο ΜΕΡΟΣ 7 του παρόντος
- τη συνδρομή των συμμετεχόντων φορέων στο (Τ.Ε.Σ.Ο.Π.Π.), στην παροχή βοήθειας στους πληγέντες
- ζητήματα που συνδέονται με προσωρινή διαμονή των πολιτών που λόγω της καταστροφής η παραμονή στις κατοικίες τους έχει καταστεί αδύνατη
- την ενεργοποίηση εθελοντικών οργανώσεων πολιτικής προστασίας που δραστηριοποιούνται στο Δήμο Σουλίου για υποστηρικτικές δράσεις στο έργο του Δήμου
- ζητήματα που συνδέονται με την επικοινωνία και την ροή πληροφοριών μεταξύ των εμπλεκόμενων φορέων
- ό,τι άλλο κρίνεται απαραίτητο για την αντιμετώπιση εκτάκτων αναγκών και την άμεση/βραχεία διαχείριση των συνεπειών λόγω δασικών πυρκαγιών

Επισημαίνεται ότι μετά την έκδοση της Υπουργικής Απόφασης ρύθμισης λειτουργίας των Συντονιστικών Οργάνων Πολιτικής Προστασίας (Σ.Ο.Π.Π.) των Περιφερειακών Ενοτήτων των Περιφερειών της Χώρας, η Δ/νση Σχεδιασμού και Αντιμετώπισης Εκτάκτων Αναγκών της Γ.Γ.Π.Π., με στόχο τη δημιουργία ενός ολοκληρωμένου και διαλειτουργικού κανονιστικού πλαισίου δράσης όλων των συντονιστικών οργάνων πολιτικής προστασίας τόσο σε επίπεδο Περιφέρειας όσο και σε επίπεδο Δήμου, συνέταξε υπόδειγμα Κανονισμού Λειτουργίας των Συντονιστικών Τοπικών Οργάνων Πολιτικής

Προστασίας των Δήμων της Χώρας (Σ.Τ.Ο), προκειμένου να χρησιμοποιηθεί ως πρότυπο για τη σύνταξη των Κανονισμών Λειτουργίας των Τοπικών Επιχειρησιακών Συντονιστικών Οργάνων των Δήμων.

Στο πλαίσιο αυτό η ΓΓΠΠ εξέδωσε το 9032/14-12-2016 έγγραφό της με το οποίο καλούσε τους Δημάρχους όπως με σχετική εντολή τους προς τα οικεία Γραφεία Πολιτικής Προστασίας, να συντάξουν τους Κανονισμούς Λειτουργίας των οικείων Τοπικών Επιχειρησιακών Συντονιστικών Οργάνων, σύμφωνα με το ανωτέρω υπόδειγμα, λαμβάνοντας υπόψη τις αποφάσεις συγκρότησης των αντίστοιχων Σ.Τ.Ο., καθώς και τις τοπικές ιδιαιτερότητες (νησιωτικότητα, κλπ).

ΜΕΡΟΣ 4

ΣΥΣΤΗΜΑ ΚΙΝΗΤΟΠΟΙΗΣΗΣ ΠΟΛΙΤΙΚΗΣ ΠΡΟΣΤΑΣΙΑΣ ΔΗΜΟΥ ΣΟΥΛΙΟΥ

ΜΕΡΟΣ 4. ΣΥΣΤΗΜΑ ΚΙΝΗΤΟΠΟΙΗΣΗΣ ΠΟΛΙΤΙΚΗΣ ΠΡΟΣΤΑΣΙΑΣ ΔΗΜΟΥ ΣΟΥΛΙΟΥ

4.1 Προπαρασκευαστικές δράσεις του Δήμου Σουλίου

Τα προπαρασκευαστικά μέτρα και δράσεις πολιτικής προστασίας που συμβάλλουν στην ετοιμότητα του ανθρώπινου δυναμικού και των μέσων που διαθέτει ο Δήμος Σουλίου για την αντιμετώπιση εκτάκτων αναγκών και την άμεση/βραχεία διαχείριση των συνεπειών από την εκδήλωση δασικών πυρκαγιών, καθώς και την υποστήριξη του έργου του Πυροσβεστικού Σώματος για τον έλεγχο και την καταστολή τους, δρομολογούνται ως ακολούθως:

4.1.1 Δήμαρχος Σουλίου

- **Έκδοση Απόφασης ορισμού** υπευθύνων του Γραφείου Πολιτικής Προστασίας του Δήμου Σουλίου.
- **Εντολή προς το Αυτοτελές Τμήμα Πολιτικής Προστασίας του Δήμου** για τη σύνταξη ή επικαιροποίηση του Σχεδίου Αντιμετώπισης Εκτάκτων Αναγκών Εξ Αιτίας Δασικών Πυρκαγιών του Δήμου «Σουλίου», με βάση τις οδηγίες σχεδίασης της παραγράφου 15.2 του Γενικού Σχεδίου Αντιμετώπισης Εκτάκτων Αναγκών Εξαιτίας Δασικών Πυρκαγιών με την κωδική ονομασία «ΙΟΛΑΟΣ 2» (5η έκδοση)
- **Σύνταξη ή επικαιροποίηση του μνημονίου ενεργειών** για την αντιμετώπιση εκτάκτων αναγκών εξ Αιτίας Δασικών Πυρκαγιών, από το Αυτοτελές Τμήμα Πολιτικής Προστασίας του Δήμου Σουλίου, βάσει των δράσεων που προβλέπονται στο παρόν Σχέδιο Αντιμετώπισης Εκτάκτων Αναγκών εξ Αιτίας Δασικών Πυρκαγιών του Δήμου Σουλίου. Το ανωτέρω μνημόνιο ενεργειών προσαρτάται στο Σχέδιο Αντιμετώπισης Εκτάκτων Αναγκών εξ Αιτίας Δασικών Πυρκαγιών του Δήμου Σουλίου και αποτελεί αναπόσπαστο μέρος του
- **Εντολή προς την Δ/ση Τεχνικών Υπηρεσιών, Περιβάλλοντος & Πολεοδομίας του Δήμου Σουλίου** πριν την έναρξη της αντιπυρικής περιόδου, για τη συντήρηση εξοπλισμού και μέσων που θα χρησιμοποιηθούν για την υποστήριξη του έργου του ΠΣ καθώς και για την αντιμετώπιση εκτάκτων αναγκών και διαχείριση των συνεπειών λόγω δασικών πυρκαγιών.
- **Εντολή προς το Αυτοτελές Τμήμα Πολιτικής Προστασίας του Δήμου**, σε συνεργασία με τη **Δ/ση Τεχνικών Υπηρεσιών**, για την κατάρτιση μνημονίου συνεργασίας με τη μορφή Μητρώου Εργοληπτών (εταιριών – φυσικών προσώπων) για την αντιμετώπιση εκτάκτων αναγκών, οι οποίοι αποδέχονται να παρέχουν μέσα, εξοπλισμό ή υπηρεσίες, σύμφωνα με τους όρους που θέτει ο Δήμος, Αυτοτελές Τμήμα Πολιτικής Προστασίας Δήμου Σουλίου

για την εξασφάλιση επιπλέον πόρων προς ενίσχυση του έργου τους στην αντιμετώπιση εκτάκτων αναγκών και τη διαχείριση των συνεπειών λόγω δασικών πυρκαγιών, καθώς και στην υποστήριξη του έργου του Πυροσβεστικού Σώματος για τον έλεγχο και την καταστολή τους,

- **Εντολή προς το Αυτοτελές Τμήμα Πολιτικής Προστασίας**, για την έγκαιρη συντήρηση πυροσβεστικών υδροστομιών αρμοδιότητας του Δήμου (σε συνεργασία με την Τεχνική Υπηρεσία) ή τη μέριμνα για την εγκατάσταση νέων υδροστομιών.

- **Εντολή προς το Αυτοτελές Τμήμα Πολιτικής Προστασίας** για τον προγραμματισμό και την υλοποίηση, σε συνεργασία με τις αρμόδιες υπηρεσίες του Δήμου, έργων και δράσεων για την αποφυγή πρόκλησης πυρκαγιάς στην ύπαιθρο από τη λειτουργία χώρων εναπόθεσης αστικών απορριμμάτων, συμπεριλαμβανομένης και της φύλαξής τους, σε εφαρμογή των σχετικών Πυροσβεστικών Διατάξεων.

- **Έκδοση απόφασης συγκρότησης του Τοπικού Επιχειρησιακού Συντονιστικού Οργάνου Πολιτικής Προστασίας (Τ.Ε.Σ.Ο.Π.Π.)** του Δήμου Σουλίου

- **Συμμετοχή στο Συντονιστικό Όργανο Πολιτικής Προστασίας** της Περιφερειακής Ενότητας Θεσπρωτίας (ΣΟΠΠ) , εφόσον προσκληθεί, για την επίλυση ζητημάτων συνεργασίας μεταξύ των εμπλεκόμενων φορέων στην αντιμετώπιση εκτάκτων αναγκών λόγω δασικών πυρκαγιών

- **Εντολή προς το Αυτοτελές Τμήμα Κοινωνικής Προστασίας, Παιδείας & Πολιτισμού του Δήμου** για τη σύσταση και συγκρότηση επιτροπών καταγραφής ζημιών του Δήμου Σουλίου για την χορήγηση οικονομικής ενίσχυσης σε όσους περιέρχονται σε κατάσταση ανάγκης συνεπεία δασικών πυρκαγιών (προνοιακό επίδομα)

- **Εντολή προς το Αυτοτελές Τμήμα Πολιτικής Προστασίας** για τη διενέργεια άσκησης Πολιτικής Προστασίας για την εκπαίδευση του προσωπικού και την αξιολόγηση της επιχειρησιακής ετοιμότητας των υπηρεσιών του Δήμου έναντι δασικών πυρκαγιών, σύμφωνα με τις κατευθυντήριες οδηγίες της ΓΓΠΠ (παράγραφος 8.2.1 του παρόντος). (παράγραφος 13.2.1 του παρόντος).

- **Εντολή προς το Αυτοτελές Τμήμα Πολιτικής Προστασίας** για δράσεις ενημέρωσης του κοινού για τη λήψη μέτρων πρόληψης και αυτοπροστασίας από κινδύνους που προέρχονται από δασικές πυρκαγιές

- **Εντολή προς το Αυτοτελές Τμήμα Κοινωνικής Προστασίας, Παιδείας & Πολιτισμού του Δήμου για ορισμό εκ των προτέρων, υπεύθυνων κρατικής αρωγής** στο Δήμο Σουλίου, προς υποστήριξη του έργου του περιφερειακού συντονιστή κρατικής αρωγής, στην περίπτωση εξαιρετικών περιπτώσεων όπου παρατηρηθούν σημαντικές και εκτεταμένες ζημιές σε αριθμό πληγείσων επιχειρήσεων και μη κερδοσκοπικού χαρακτήρα φορέων ή σε μέγεθος καταστροφής, στο πλαίσιο εφαρμογής του άρθρου 15 παρ. 4 του Ν. 4797/2021 όπως ισχύει. Οι υπεύθυνοι κρατικοί αρωγής σε επίπεδο Δήμου επικουρούν το έργο του περιφερειακού συντονιστή κρατικής αρωγής

4.1.2 Αντιδήμαρχος Θεμάτων Πολιτικής Προστασίας

Συνδράμει τον Δήμαρχο στο έργο του και παρακολουθεί την υλοποίηση των προπαρασκευαστικών δράσεων πολιτικής προστασίας του Δήμου «Σουλίου» σε συνεργασία με το Αυτοτελές Τμήμα Πολιτικής Προστασίας του Δήμου και τις λοιπές αρμόδιες οργανικές μονάδες του Δήμου

4.1.3 Αυτοτελές Τμήμα Πολιτικής Προστασίας του Δήμου Σουλίου

- **Καταγραφή των επιχειρησιακά διαθέσιμων πόρων** του Δήμου, που δύναται να διατεθούν τόσο για την ενίσχυση του έργου της καταστολής του ΠΣ όσο και τη διαχείριση των συνεπειών λόγω δασικών πυρκαγιών, στα πλαίσια εφαρμογής του παρόντος σχεδίου.

- **Σύνταξη ή επικαιροποίηση του Σχεδίου Αντιμετώπισης Εκτάκτων Αναγκών Εξ Αιτίας Δασικών Πυρκαγιών του Δήμου Σουλίου**, με βάση τις οδηγίες σχεδίασης της παραγράφου 15.2 του Γενικού Σχεδίου Αντιμετώπισης Εκτάκτων Αναγκών Εξαιτίας Δασικών Πυρκαγιών με την κωδική ονομασία «ΙΟΛΑΟΣ 2» (5η έκδοση) και υποβολή του στην Εκτελεστική Επιτροπή του Δήμου προκειμένου να εγκριθεί από το Δημοτικό Συμβούλιο.
- **Σύνταξη ή επικαιροποίηση μνημονίων ενεργειών**, σε συνεργασία με τις εμπλεκόμενες υπηρεσίες του Δήμου, στα οποία να προσδιορίζονται οι επιχειρησιακά υπεύθυνοι υπάλληλοι, ο ρόλος και οι δράσεις αυτών για την αντιμετώπιση εκτάκτων αναγκών εξαιτίας δασικών πυρκαγιών. Στα πλαίσια αυτά συντάσσονται τηλεφωνικοί κατάλογοι με τηλέφωνα και θέσεις υπευθύνων των Δήμων (**Παράρτημα Β του παρόντος**) τα οποία και κοινοποιούνται στις κατά τόπους αρμόδιες υπηρεσίες του ΠΣ και της ΕΛΑΣ.
- **Μέριμνα για τη συγκρότηση ομάδας εργασίας για τη Σύνταξη Ειδικού Σχεδίου** για την οργανωμένη προληπτική απομάκρυνση πολιτών του Δήμου Σουλίου, το οποίο καταρτίζεται με τη συνδρομή των κατά τόπους αρμόδιων πυροσβεστικών, αστυνομικών και υγειονομικών αρχών σύμφωνα με τα οριζόμενα στις κατευθυντήριες οδηγίες της ΓΓΠΠ
- **Κοινοποίηση του επικαιροποιημένου Παραρτήματος Β**, στις αρμόδιες κατά τόπους Διοικήσεις του Πυροσβεστικού Σώματος και της Ελληνικής Αστυνομίας, για λόγους άμεσης κινητοποίησης και πληρέστερης ενημέρωσής τους.
- **Εξασφάλιση επικοινωνίας** με το Κέντρο Επιχειρήσεων της Γενικής Γραμματείας Πολιτικής Προστασίας και των λοιπών εμπλεκόμενων φορέων σε τοπικό επίπεδο.
- **Μέριμνα για τη συνεργασία** των Τεχνικών Υπηρεσιών του Δήμου με την τοπική Πυροσβεστική Υπηρεσία προκειμένου να εξασφαλίζεται η συμβατότητα εξοπλισμού και μέσων που διαθέτει ο Δήμος προς υποστήριξη του έργου του ΠΣ.
- **Κατάρτιση, σε συνεργασία με τις Τεχνικές Υπηρεσίες του Δήμου, μνημονίου συνεργασίας** με ιδιωτικούς φορείς για την εξασφάλιση επιπλέον πόρων προς ενίσχυση του έργου του Δήμου στην αντιμετώπιση εκτάκτων αναγκών και τη διαχείριση των συνεπειών λόγω δασικών πυρκαγιών, καθώς και στην υποστήριξη του έργου του Πυροσβεστικού Σώματος για τον έλεγχο και την καταστολή τους, για την περίπτωση που δεν επαρκούν οι πόροι του Δήμου.
- **Καθορισμός χώρων συγκέντρωσης του πληθυσμού**, μετά από σχετική συνεννόηση με την οικεία Περιφέρεια, σε περιπτώσεις εκτάκτων αναγκών λόγω δασικών πυρκαγιών (χώροι καταφυγής).
- **Μέριμνα για τη σύγκληση του Τοπικού Επιχειρησιακού Συντονιστικού Οργάνου Πολιτικής Προστασίας (Τ.Ε.Σ.Ο.Π.Π.)** του Δήμου κατόπιν εντολής του Δημάρχου
- **Ενημέρωση του κοινού** για τη λήψη μέτρων πρόληψης και αυτοπροστασίας από κινδύνους που προέρχονται από δασικές πυρκαγιές
- **Προγραμματισμός διενέργειας άσκησης Πολιτικής Προστασίας** για την εκπαίδευση του προσωπικού και την αξιολόγηση της επιχειρησιακής ετοιμότητας των υπηρεσιών του Δήμου έναντι δασικών πυρκαγιών, σύμφωνα με τις κατευθυντήριες οδηγίες της ΓΓΠΠ (παράγραφος 8.2.1 του παρόντος).
- **Καθημερινή παρακολούθηση του Χάρτη Πρόβλεψης Κινδύνου Πυρκαγιάς** που εκδίδεται από την ΓΓΠΠ και ενημέρωση του Δημάρχου
- **Έλεγχος πυροσβεστικών υδροστομίων αρμοδιότητας του Δήμου** (σε συνεργασία με την Τεχνική Υπηρεσία) ή μέριμνα για την εγκατάσταση νέων υδροστομίων.

- **Προμήθεια** ασυρμάτων για την επικοινωνία με Πυροσβεστική, ΣΠΑΠ κτλ.
- **Καταγραφή** δομών εντός του Δήμου για παραμονή πολιτών σε ξενοδοχειακές μονάδες εφόσον κριθεί αναγκαίο

4.1.4 Δ/ση Τεχνικών Υπηρεσιών, Καθαριότητας, Περιβάλλοντος και Πρασίνου του Δήμου Σουλίου

- **Συνεργασία με το Αυτοτελές Τμήμα Πολιτικής Προστασίας στην κατάρτιση μνημονίου συνεργασίας** με τη μορφή Μητρώου Εργοληπτών (εταιριών – φυσικών προσώπων) για την αντιμετώπιση εκτάκτων αναγκών για την εξασφάλιση επιπλέον πόρων προς ενίσχυση του έργου του Δήμου στην αντιμετώπιση εκτάκτων αναγκών και τη διαχείριση των συνεπειών λόγω δασικών πυρκαγιών, καθώς και στην υποστήριξη του έργου του Πυροσβεστικού Σώματος για τον έλεγχο και την καταστολή τους, για την περίπτωση που δεν επαρκούν οι πόροι του Δήμου
- **Συνεργασία με το Αυτοτελές Τμήμα Πολιτικής Προστασίας για την εφαρμογή κατάλληλων σημάτων και εμποδίων** για την απαγόρευση στάθμευσης οχημάτων στα σημεία τροφοδοσίας ή χρήσης πυροσβεστικών κρουστών
- **Συνεργασία με το Αυτοτελές Τμήμα Πολιτικής Προστασίας** για τον έλεγχο/ συντήρηση των πυροσβεστικών υδροστομίων αρμοδιότητας του Δήμου
- **Συντήρηση εξοπλισμού και μέσων** που θα χρησιμοποιηθούν για την υποστήριξη του έργου του ΠΣ καθώς και για την αντιμετώπιση εκτάκτων αναγκών και διαχείριση των συνεπειών λόγω δασικών πυρκαγιών
- **Συνεργασία με το Αυτοτελές Τμήμα Πολιτικής Προστασίας** στην καταγραφή των επιχειρησιακά διαθέσιμων μέσων που διαθέτει ο Δήμος
- **Μεριμνά** για την εκτέλεση προγραμμάτων προληπτικού καθαρισμού της βλάστησης για τη μείωση του κινδύνου εκδήλωσης πυρκαγιάς, σε περιοχές ιδιαίτερης προστασίας (Ρεματιά, άλσα, πάρκα κλπ.).
- **Μεριμνά** για την υλοποίηση έργων και εργασιών προληπτικού καθαρισμού της βλάστησης στο οδικό δίκτυο αρμοδιότητας του Δήμου,
- **Μέριμνα** για την ορθή λειτουργία των δημοτικών γεωτρήσεων κατά την καλοκαιρινή περίοδο.
- **Μέριμνα** για τον καθαρισμό ιδιωτικών οικοπέδων (οικόπεδα που οι ιδιοκτήτες τους δεν έχουν μεριμνήσει για το σκοπό αυτό).

4.1.5 Αυτοτελές Τμήμα Κοινωνικής Προστασίας, Παιδείας, Αθλητισμού & Πολιτισμού του Δήμου Σουλίου

- **Συγκρότηση** επιτροπών καταγραφής ζημιών του Δήμου Σουλίου για την χορήγηση οικονομικής ενίσχυσης σε όσους περιέρχονται σε κατάσταση ανάγκης συνεπεία δασικών πυρκαγιών (προνοιακό επίδομα). Προβλέπεται τριμελής επιτροπή από μέλη της Κοινωνικής, Τεχνικής και Οικονομικής Υπηρεσίας
- **Εξασφάλιση**, για τη διοικητική μέριμνα πληγέντων (προμήθεια εμφιαλωμένου νερού, προμήθεια πρόχειρου φαγητού)
- **Ορισμός υπεύθυνων κρατικής αρωγής** στο Δήμο Σουλίου, μετά από εντολή Δημάρχου, προς υποστήριξη του έργου του περιφερειακού συντονιστή κρατικής αρωγής, στην περίπτωση εξαιρετικών περιπτώσεων όπου παρατηρηθούν σημαντικές και εκτεταμένες ζημιές σε αριθμό πληγεισών επιχειρήσεων και μη κερδοσκοπικού χαρακτήρα φορέων ή σε μέγεθος καταστροφής, στο

πλαίσιο εφαρμογής του άρθρου 15 παρ. 4 του Ν. 4797/2021 όπως ισχύει. Οι υπεύθυνοι κρατικοί αρωγής σε επίπεδο Δήμου επικουρούν το έργο του περιφερειακού συντονιστή κρατικής αρωγής

- **Μέριμνα** για την οργάνωση των χώρων καταφυγής

4.1.6 Διεύθυνση Διοικητικών Υπηρεσιών του Δήμου Σουλίου

- **Μέριμνα για πιθανή αναγκαία πρόσληψη προσωπικού** οποιασδήποτε ειδικότητας με σύμβαση εργασίας ορισμένου χρόνου για την αντιμετώπιση κατεπειγουσών εποχικών ή πρόσκαιρων αναγκών με σύμβαση ορισμένου χρόνου ή την κάλυψη εκτάκτων αναγκών

4.1.7 ΔΕΥΑ Δήμου Σουλίου

- Συντήρηση πυροσβεστικών υδροστομιών αρμοδιότητάς της ή εγκατάσταση νέων, σύμφωνα με τις υποδείξεις της οικείας Πυροσβεστικής Υπηρεσίας που διενεργεί τον έλεγχό τους (Ν.1590/1986).

4.1.8 Πρόεδροι Τοπικών Κοινοτήτων Δήμου Σουλίου

- Καταγραφή των μέσων και του ανθρώπινου δυναμικού που μπορεί να συμβάλλει στην αντιμετώπιση φυσικών καταστροφών και είναι υπεύθυνοι των ομάδων πυρασφάλειας των τοπικών κοινοτήτων

- Συνεργασία με το Γραφείο Πολιτικής Προστασίας του Δήμου Σουλίου στη σύνταξη ή επικαιροποίηση του Σχεδίου Αντιμετώπισης Εκτάκτων Αναγκών Εξ Αιτίας Δασικών Πυρκαγιών του Δήμου

4.2 Προπαρασκευαστική σύγκληση Τοπικού Επιχειρησιακού Συντονιστικού Οργάνου Πολιτικής Προστασίας (Τ.Ε.Σ.Ο.Π.Π.), για την ετοιμότητα αντιμετώπισης κινδύνων από την εκδήλωση δασικών πυρκαγιών

4.2.1 Δήμαρχος Σουλίου

- Εντολή προς το Αυτοτελές Τμήμα Πολιτικής Προστασίας του Δήμου για τη σύγκληση του Τοπικού Επιχειρησιακού Συντονιστικού Οργάνου Πολιτικής Προστασίας (Τ.Ε.Σ.Ο.Π.Π.) με σκοπό την εξέταση της πορείας υλοποίησης των προπαρασκευαστικών μέτρων και δράσεων που συμβάλλουν στην προετοιμασία στη φάση συνήθους ετοιμότητας. Στις συνεδριάσεις αυτές θα εξετάζονται θέματα σχετικά με:

- την εκτέλεση προγραμμάτων προληπτικού καθαρισμού της βλάστησης για τη μείωση του κινδύνου, σε περιοχές ιδιαίτερης προστασίας (άλση, πάρκα, κατασκηνώσεις, κλπ) αρμοδιότητάς τους,

- την εφαρμογή της ισχύουσας Πυροσβεστικής Διάταξης σχετικά με τον καθορισμό προληπτικών μέτρων πυροπροστασίας

- την εκτέλεση έργων και εργασιών προληπτικού καθαρισμού της βλάστησης από τους Δήμους καθ' υπόδειξη και συνεργασία με τις κατά τόπους αρμόδιες Δασικές Υπηρεσίες κυρίως στη ζώνη μίξης δασών - πόλεων και οικισμών για λόγους αντιπυρικής προστασίας των πολεοδομικών τους συγκροτημάτων,

- την ετοιμότητα του δυναμικού και μέσων για διάθεση προς υποβοήθηση του έργου του Πυροσβεστικού Σώματος στην καταστολή δασικών πυρκαγιών, στα πλαίσια εφαρμογής του Γενικού Σχεδίου Αντιμετώπισης Εκτάκτων Αναγκών Εξαιτίας Δασικών Πυρκαγιών
 - τα μέτρα πρόληψης και ετοιμότητας κατά τις ημέρες υψηλής επικινδυνότητας βάσει του Χάρτη Πρόβλεψης Κινδύνου Πυρκαγιάς, που εκδίδεται καθημερινά κατά τη διάρκεια της αντιτυρικής περιόδου από τη Γενική Γραμματεία Πολιτικής Προστασίας
 - τη διασφάλιση της επικοινωνίας μεταξύ όλων των εμπλεκόμενων υπηρεσιών και οργάνων σε επίπεδο Δήμου για την απρόσκοπτη ροή πληροφοριών
 - το συντονισμό σε τοπικό επίπεδο της αντιμετώπισης εκτάκτων αναγκών και διαχείρισης των συνεπειών που προκαλούνται από τις δασικές πυρκαγιές, στα πλαίσια εφαρμογής του Γενικού Σχεδίου Αντιμετώπισης Εκτάκτων Αναγκών Εξαιτίας Δασικών Πυρκαγιών «ΙΟΛΑΟΣ 2».
 - την υλοποίηση της δράσης της οργανωμένης απομάκρυνσης πολιτών, σύμφωνα με το ειδικό σχέδιο οργανωμένης προληπτικής απομάκρυνσης πολιτών του Δήμου, το ισχύον θεσμικό πλαίσιο και τις κατευθυντήριες οδηγίες που εκδίδει η Δ/νση Σχεδιασμού Αντιμετώπισης Εκτάκτων Αναγκών της ΓΓΠΠ. (Μέρος XI του παρόντος)
 - Την αξιοποίηση των Εθελοντικών Οργανώσεων Πολιτικής Προστασίας που δραστηριοποιούνται σε επίπεδο Δήμου σε δράσεις επιτήρησης δασών κατά τη διάρκεια της αντιτυρικής περιόδου
 - καθώς και κάθε άλλο θέμα που κρίνεται απαραίτητο για την αντιμετώπιση κινδύνων που προέρχονται από την εκδήλωση δασικών πυρκαγιών.
 - Επίσης, στις ανωτέρω συνεδριάσεις δύναται να εξετάζονται και επιμέρους θέματα που συνδέονται με έργα και δράσεις πρόληψης και αντιτυρικής προστασίας, όπως:
 - την υλοποίηση έργων και εργασιών προληπτικού καθαρισμού της βλάστησης στο οδικό δίκτυο αρμοδιότητάς τους, καθώς και σε εγκαταστάσεις/υποδομές αρμοδιότητάς τους εντός ή πλησίον δασικών εκτάσεων σε συνεργασία με τις αρμόδιες κατά τόπους Δασικές Υπηρεσίες, όπου αυτό απαιτείται
 - τη συμβολή και συνεργασία των Δήμων στη συντήρηση και βελτίωση του δασικού δικτύου, με τις κατά τόπους αρμόδιες Δασικές Υπηρεσίες του ΥΠΕΝ.
 - Προεδρεύει του Τοπικού Επιχειρησιακού Συντονιστικού Οργάνου Πολιτικής Προστασίας (Τ.Ε.Σ.Ο.Π.Π.) στη φάση συνήθους ετοιμότητας για την επίλυση ζητημάτων συνεργασίας μεταξύ των εμπλεκόμενων φορέων στην αντιμετώπιση εκτάκτων αναγκών λόγω δασικών πυρκαγιών, όπως επίσης και ζητημάτων που αφορούν τη συνεργασία με τις εθελοντικές οργανώσεις Πολιτικής Προστασίας
 - Ιεραρχεί και δρομολογεί, κατά το μέρος που τον αφορά, τα μέτρα, έργα και δράσεις που προτάθηκαν στο ανωτέρω Συντονιστικό Τοπικό Όργανο

4.2.2 Αντιδήμαρχος θεμάτων Πολιτικής Προστασίας

- **Συνδράμει τον Δήμαρχο** στο Τοπικό Επιχειρησιακό Συντονιστικό Όργανο Πολιτικής Προστασίας (Τ.Ε.Σ.Ο.Π.Π.) και δύναται να τον **αντικαθιστά**, κατόπιν σχετικής εξουσιοδότησης από τον Δήμαρχο, σε περίπτωση κωλύματος ή απουσίας του.

4.2.3 Αυτοτελές τμήμα Πολιτικής Προστασίας του Δήμου Σουλίου

- Συγκαλεί, κατόπιν εντολής του Δημάρχου, το Τοπικό Επιχειρησιακό Συντονιστικό Όργανο Πολιτικής Προστασίας (Τ.Ε.Σ.Ο.Π.Π.) στη φάση συνήθους ετοιμότητας για την επίλυση ζητημάτων συνεργασίας μεταξύ των εμπλεκόμενων φορέων στην αντιμετώπιση εκτάκτων αναγκών λόγω δασικών πυρκαγιών, όπως επίσης και ζητημάτων που αφορούν τη συνεργασία με τις εθελοντικές οργανώσεις Πολιτικής Προστασίας
- Προχωρά στη διαμόρφωση του τελικού σχεδιασμού του Δήμου Σουλίου για πρόληψη και ετοιμότητα για την αντιμετώπιση κινδύνων που προέρχονται από την εκδήλωση δασικών πυρκαγιών, σύμφωνα με τις υποδείξεις του Δημάρχου Σουλίου και με βάση τα μέτρα, έργα και δράσεις που προτάθηκαν στο ανωτέρω Τοπικό Επιχειρησιακό Συντονιστικό Τοπικό Όργανο,.

4.2.4 Γραμματέας του Τοπικού Επιχειρησιακού Συντονιστικού Οργάνου Πολιτικής Προστασίας (Τ.Ε.Σ.Ο.Π.Π.) του Δήμου Σουλίου

Διαβιβάζει τα πρακτικά του Τ.Ε.Σ.Ο.Π.Π στο Γραφείο Πολιτικής Προστασίας του Δήμου Σουλίου, στους εκπροσωπούμενους στο Τ.Ε.Σ.Ο.Π.Π φορείς, στη Δ/ση Πολιτικής Προστασίας της Περιφέρειας Ηπείρου και στη Δ/ση Πολιτικής Προστασίας της Αποκεντρωμένης Διοίκησης Ηπείρου-Δυτ.Μακεδονίας για την ενημέρωση του Περιφερειάρχη Ηπείρου και του Συντονιστή Αποκεντρωμένης Διοίκησης, αντίστοιχα, στο πλαίσιο της αμοιβαίας συνεργασίας και διαλειτουργικότητας μεταξύ των φορέων Τοπικής Αυτοδιοίκησης.

4.3 Δράσεις αυξημένης ετοιμότητας του Δήμου Σουλίου για τις περιοχές που το επόμενο 24-ωρο είναι μεγάλη η επικινδυνότητα εκδήλωσης και εξάπλωσης δασικών πυρκαγιών

4.3.1 Δήμαρχος Σουλίου

Ο Δήμαρχος Σουλίου λαμβάνοντας υπόψη τον Ημερήσιο Χάρτη Πρόβλεψης Κινδύνου Πυρκαγιάς, που εκδίδεται από την ΓΓΠΠ και τα ιδιαίτερα προειδοποιητικά σήματα που εκδίδονται από το ΚΕΠΠ για το λόγο αυτό:

- **Θέτει σε ετοιμότητα το προσωπικό και τα μέσα** του Δήμου Σουλίου προκειμένου να υποστηρίξουν άμεσα το έργο του Πυροσβεστικού Σώματος στην καταστολή δασικών πυρκαγιών
- **Θέτει σε ετοιμότητα το προσωπικό και τα μέσα** του Δήμου Σουλίου για την άμεση αντιμετώπιση εκτάκτων αναγκών και διαχείριση των συνεπειών λόγω δασικών πυρκαγιών.

Επίσης,

- **Συμμετέχει στο Συντονιστικό Όργανο Πολιτικής Προστασίας της Περιφερειακής Ενότητας Θεσπρωτίας (ΣΟΠΠ)**, εφόσον προσκληθεί για τη λήψη επιπρόσθετων μέτρων πρόληψης και ετοιμότητας Πολιτικής Προστασίας στα όρια της Περιφερειακής Ενότητας, προκειμένου να αντιμετωπιστούν άμεσα τυχόν προβλήματα που ενδέχεται να προκληθούν από την εκδήλωση δασικών πυρκαγιών.

- **Δίνει εντολή προς το Αυτοτελές Τμήμα Πολιτικής Προστασίας του Δήμου** για την υποστήριξη στο έργο του ΠΣ για τη λήψη μέτρων αυξημένης επιτήρησης σε δάση και δασικές εκτάσεις για τον έγκαιρο εντοπισμό δασικών πυρκαγιών, με την ενεργοποίηση εθελοντικών οργανώσεων πολιτικής προστασίας που δραστηριοποιούνται στα όρια του Δήμου

- **Δίνει εντολή προς το Αυτοτελές Τμήμα Πολιτικής Προστασίας του Δήμου** για την ενημέρωση του κοινού σε τοπικό επίπεδο, βάσει των δελτίων τύπου που εκδίδονται από τη Γενική Γραμματεία Πολιτικής Προστασίας, για τις περιοχές που η πρόβλεψη του κινδύνου εκτιμάται από πολύ υψηλή (κατηγορία 4) έως κατάσταση συναγερμού (κατηγορία 5) με στόχο την αποφυγή ενεργειών που μπορεί να προκαλέσουν πυρκαγιά από αμέλεια.

- **Δίνει εντολή προς το Αυτοτελές Τμήμα Πολιτικής Προστασίας του Δήμου** για την λήψη επιπλέον μέτρων για την αποφυγή πρόκλησης πυρκαγιάς σε χώρους ανεξέλεγκτης εναπόθεσης αστικών απορριμμάτων, σε συνεργασία με την Δ/ση Καθαριότητας, Περιβάλλοντος και Πρασίνου του Δήμου

4.3.2 Αντιδήμαρχος θεμάτων Πολιτικής Προστασίας

Συνδράμει τον Δήμαρχο στο έργο του και παρακολουθεί την υλοποίηση των μέτρων και δράσεων αυξημένης ετοιμότητας του Δήμου Σουλίου σε συνεργασία με το Αυτοτελές Τμήμα Πολιτικής Προστασίας του Δήμου και τις λοιπές αρμόδιες οργανικές μονάδες του Δήμου

4.3.3 Τμήμα Πολιτικής Προστασίας του Δήμου Σουλίου

- **Ενεργοποίηση των εθελοντικών οργανώσεων πολιτικής προστασίας** που δραστηριοποιούνται στα όρια του Δήμου για την υποστήριξη του έργου του ΠΣ στη λήψη μέτρων αυξημένης επιτήρησης σε δάση και δασικές εκτάσεις για τον έγκαιρο εντοπισμό δασικών πυρκαγιών,

- **Ενημέρωση του κοινού** σε τοπικό επίπεδο, βάσει των δελτίων τύπου που εκδίδονται από τη Γενική Γραμματεία Πολιτικής Προστασίας, για τις περιοχές που η πρόβλεψη του κινδύνου εκτιμάται από πολύ υψηλή (κατηγορία 4) έως κατάσταση συναγερμού (κατηγορία 5) με στόχο την αποφυγή ενεργειών που μπορεί να προκαλέσουν πυρκαγιά από αμέλεια

- **Συνεργασία** με την Δ/ση Τεχνικών Υπηρεσιών, Περιβάλλοντος & Πολεοδομίας του Δήμου για λήψη επιπλέον μέτρων για την αποφυγή πρόκλησης πυρκαγιάς σε χώρους ανεξέλεγκτης εναπόθεσης αστικών απορριμμάτων

- **Επικαιροποίηση καταλόγου των άμεσα διαθέσιμων επιχειρησιακών μέσων** που διαθέτει ο Δήμος, καθώς και των μέσων που δύναται να διατεθούν μέσω του **μνημονίου συνεργασίας** με ιδιωτικούς φορείς για την αντιμετώπιση εκτάκτων αναγκών και τη διαχείριση των συνεπειών λόγω δασικών πυρκαγιών, καθώς και για την υποστήριξη του έργου του Πυροσβεστικού Σώματος για τον έλεγχο και την καταστολή τους και **ενημέρωση του Δημάρχου**

- **Ενημέρωση των Προέδρων Τοπικών Κοινοτήτων** για τον αυξημένο κίνδυνο πυρκαγιάς

4.3.4 Δ/ση Τεχνικών Υπηρεσιών, Περιβάλλοντος και Πολεοδομίας του Δήμου Σουλίου

- **Έλεγχος άμεσα διαθέσιμου εξοπλισμού και μέσων** που δύναται να χρησιμοποιηθούν για την υποστήριξη του έργου του ΠΣ καθώς και για την αντιμετώπιση εκτάκτων αναγκών και διαχείριση των συνεπειών λόγω δασικών πυρκαγιών

- **Ενημέρωση του Αυτοτελούς Τμήματος Πολιτικής Προστασίας του Δήμου για τα άμεσα διαθέσιμα επιχειρησιακά μέσα** που διαθέτει ο Δήμος για την αντιμετώπιση εκτάκτων αναγκών και τη διαχείριση των συνεπειών λόγω δασικών πυρκαγιών, καθώς και για την υποστήριξη του έργου του Πυροσβεστικού Σώματος για τον έλεγχο και την καταστολή τους

- **Άμεση απομάκρυνση απορριμμάτων ή κλαδεμάτων από σημεία** που υποδεικνύει και το Τμήμα Πολιτικής Προστασίας στην Κατάσταση Κινδύνου 4 και 5 και που είναι δυνατό να αποτελέσουν εστίες έναρξης πυρκαγιάς σε συγκεκριμένα ευαίσθητα σημεία του Δήμου
- **Επιφυλακή εμπλεκόμενου προσωπικού** (οδηγοί δημοτικής συγκοινωνίας, ηλεκτρολόγοι κτλ) σε περίπτωση έκτακτης ανάγκης.
- **Επιφυλακή εμπλεκόμενου προσωπικού** (γεωπόνος, επόπτης πρασίνου, οδηγός γερανού, δενδροκηπουρός κτλ) σε περίπτωση που απαιτηθούν κλαδέματα ή αποψιλώσεις.
- **Συγκρότηση συνεργείων υπερωριακής απασχόλησης** πέραν του ωραρίου ή απογευματινής απασχόλησης πέραν του ωραρίου ή κατά τις νυχτερινές ώρες, τις Κυριακές και εξαιρέσιμες ημέρες για την αντιμετώπιση της κατάστασης, σε περίπτωση κήρυξης επαπειλούμενων περιοχών σε κατάσταση ειδικής κινητοποίησης πολιτικής προστασίας (άρθρο 26 του Ν. 4662/2020 σύμφωνα με το άρθρο 23 Ν. 4915/22).

4.3.5 Γραφείο Δημάρχου

- Ενημέρωση της ιστοσελίδας του Δήμου με τον χάρτη επικινδυνότητας όπως αυτός εκδίδεται από την ΓΓΠΠ.
- Αποστολή μηνυμάτων μέσω του GI-Polis σε συνεννόηση με το Αυτοτελές Τμήμα Πολιτικής Προστασίας σε πολίτες σε περίπτωση Κινδύνου κατηγορίας 4 ή 5 με στόχο την αποφυγή ενεργειών που μπορεί να προκαλέσουν πυρκαγιά από αμέλεια.
- Επιφυλακή υπαλλήλων για λειτουργία του Γραφείου Δημάρχου και του Γραφείου Τύπου σε περίπτωση έκτακτης ανάγκης.

4.3.6 Αυτοτελές Τμήμα Κοινωνικής Προστασίας, Παιδείας, Αθλητισμού & Πολιτισμού Δήμου Σουλίου

- Επιφυλακή εμπλεκόμενου προσωπικού για παροχή βοήθειας (διοικητική μέριμνα) σε πληγέντες ή σε περίπτωση που υπάρξει ανάγκη εκκένωσης μιας περιοχής.
- Επιφυλακή εμπλεκόμενου προσωπικού για υποδοχή πολιτών στους καθορισμένους χώρους καταφυγής και για συνδρομή στη Διεύθυνση Κοινωνικής Μέριμνας για την παροχή βοήθειας (διοικητική μέριμνα) στους πληγέντες σε περίπτωση έκτακτης ανάγκης και σε περίπτωση λήψης απόφασης για οργανωμένη προληπτική απομάκρυνση

4.3.7 Διεύθυνση Διοικητικών Υπηρεσιών του Δήμου Σουλίου

- Επιφυλακή εμπλεκόμενου προσωπικού για να συνδράμει το Τμήμα Κοινωνικής Προστασίας, Παιδείας, Αθλητισμού & Πολιτισμού για την παροχή βοήθειας (διοικητική μέριμνα) στους πληγέντες σε περίπτωση έκτακτης ανάγκης και σε περίπτωση λήψης απόφασης για οργανωμένη προληπτική απομάκρυνση

4.3.8 Πρόεδροι Τοπικών Κοινοτήτων Δήμου Σουλίου

- Θέτουν σε ετοιμότητα τις ομάδες πυρασφάλειας των τοπικών κοινοτήτων

4.4 Δράσεις του Δήμου Σουλίου στην αντιμετώπιση κινδύνων λόγω δασικών πυρκαγιών μετά την εκδήλωσή τους

4.4.1 Δήμαρχος Σουλίου

- **Συντονισμός δράσεων και διάθεσης του απαραίτητου δυναμικού και μέσων**, εντός των ορίων του Δήμου Σουλίου, για την αντιμετώπιση εκτάκτων αναγκών και τη διαχείριση συνεπειών λόγω δασικών πυρκαγιών, σύμφωνα με το άρθρο 13 του Ν. 3013/2002.

- **Εντολή προς το Αυτοτελές Τμήμα Πολιτικής Προστασίας του Δήμου για άμεση κινητοποίηση** των υπαλλήλων του Τμήματος Πολιτικής Προστασίας του Δήμου, για συλλογή περαιτέρω πληροφοριών, μετά από σχετική ενημέρωση για έναρξη πυρκαγιάς εντός των διοικητικών ορίων από το Αυτοτελές Τμήμα Πολιτικής Προστασίας του Δήμου ή την αρμόδια Πυροσβεστική Υπηρεσία και σε συνεννόηση με αυτή.

- **Εντολή προς τη Δ/ση Τεχνικών Υπηρεσιών, Περιβάλλοντος & Πολεοδομίας** για ετοιμότητα διάθεσης **προσωπικού και μέσων** που διαθέτει (υδροφόρα οχήματα, μηχανήματα έργων, κλπ.) για την υποστήριξη του έργου της καταστολής των δασικών πυρκαγιών που διενεργείται με ευθύνη του Π.Σ

- **Απόφαση για την διάθεση προσωπικού και μέσων** που διαθέτει ο Δήμος Σουλίου (υδροφόρα οχήματα, μηχανήματα έργων, κλπ.) για την υποστήριξη του έργου της καταστολής των δασικών πυρκαγιών που διενεργείται με ευθύνη του Π.Σ., κατόπιν σχετικού αιτήματος, στα πλαίσια εφαρμογής της ΚΥΑ 12030/ Φ109.1/1999.

- **Συντονισμός δράσεων και διάθεσης του απαραίτητου δυναμικού και μέσων**, εντός των ορίων του Δήμου, για την αντιμετώπιση εκτάκτων αναγκών και τη διαχείριση των συνεπειών λόγω δασικών πυρκαγιών, σύμφωνα με το άρθρο 13 του Ν. 3013/2002

- **Εντολή για συνδρομή προσωπικού και μέσων του Δήμου σε όμορους Δήμους** μετά από σχετική συνεννόηση με τους αρμόδιους Δημάρχους.

- **Εντολή προς το Αυτοτελές Τμήμα Πολιτικής Προστασίας του Δήμου για υποβολή αιτήματος συνδρομής** με υλικά και μέσα προς ενίσχυση του έργου του Δήμου στην αντιμετώπιση εκτάκτων αναγκών και διαχείριση των συνεπειών λόγω δασικών πυρκαγιών, από όμορους Δήμους, την οικεία Περιφέρεια, την Αποκεντρωμένη ή τη Μονάδα Εμπλεκόμενων Φορέων (Unit3 – COMPRES) του ΕΣΚΕΔΙΚ/ΑΠΣ.

- **Λήψη και εκτέλεση της απόφασης για την οργανωμένη προληπτική απομάκρυνση των πολιτών**, για λόγους προστασίας της ζωής ή της υγείας τους από εξελισσόμενη ή από επικείμενη καταστροφή, σύμφωνα με το Ειδικό Σχέδιο Οργανωμένης Προληπτικής Απομάκρυνσης του Δήμου, το θεσμικό πλαίσιο και τις κατευθυντήριες οδηγίες της ΓΓΠΠ.

- **Εντολή προς το Αυτοτελές Τμήμα Πολιτικής Προστασίας του Δήμου** για την ενεργοποίηση εφόσον συντρέχουν λόγοι, του Μητρώου Εργοληπτών (εταιρειών – φυσικών προσώπων) για την αντιμετώπιση εκτάκτων αναγκών, για την εξασφάλιση επιπλέον πόρων στην αντιμετώπιση εκτάκτων αναγκών και τη διαχείριση των συνεπειών λόγω δασικών πυρκαγιών, καθώς και την υποστήριξη του έργου του Πυροσβεστικού Σώματος για τον έλεγχο και την καταστολή τους κατόπιν σχετικού αιτήματος του ΠΣ απευθείας ή μέσω της Μονάδας Εμπλεκόμενων Φορέων (Unit3 - COMPRES) του Ε.Σ.Κ.Ε.ΔΙ.Κ./ΑΠΣ.

- **Εντολή του Δημάρχου προς το Αυτοτελές Τμήμα Πολιτικής Προστασίας του Δήμου για σύγκληση του (Τ.Ε.Σ.Ο.Π.Π)**, εφόσον κρίνεται αναγκαίο

- Σε περίπτωση που η πυρκαγιά εκδηλώθηκε πλησίον **χώρου διάθεσης απορριμμάτων** ο Δήμαρχος κατά την κρίση του **κινητοποιεί το Τμήμα Περιβάλλοντος** του Δήμου για να λάβει τα κατάλληλα μέτρα για την προστασία του χώρου.
- **Ενημερώνει τον Περιφερειάρχη Ηπείρου** και τον **Συντονιστή Αποκεντρωμένης Διοίκησης** Ηπείρου-Δυτ.Μακεδονίας για την τρέχουσα κατάσταση
- **Αιτείται από τον Περιφερειάρχη Ηπείρου** την κήρυξη της περιοχής που πλήττεται σε κατάσταση έκτακτης ανάγκης, εφόσον συντρέχουν λόγοι.
- **Βρίσκεται σε άμεση επικοινωνία με τον Αντιπεριφερειάρχη της Π.Ε. Θεσπρωτίας**, στις περιπτώσεις που ο Αντιπεριφερειάρχης συντονίζει και εποπτεύει την διάθεση προσωπικού και μέσω των αρμόδιων υπηρεσιών της Περιφέρειας που λειτουργούν στα όρια της Περιφερειακής τους Ενότητας για την αντιμετώπιση εκτάκτων αναγκών και διαχείριση των συνεπειών λόγω δασικών πυρκαγιών.
- **Εντολή προς το Αυτοτελές Τμήμα Πολιτικής Προστασίας του Δήμου για παραμονή, μερική αποκλιμάκωση ή ολική αποκλιμάκωση των πόρων** που έχουν διατεθεί με ευθύνη των Δημάρχων για την υποβοήθηση του έργου του ΠΣ, μετά από σχετική συνεννόηση των ανωτέρω με τον επικεφαλής Αξιωματικό του ΠΣ που διοικεί το συμβάν.
- **Εντολή προς το Αυτοτελές Τμήμα Πολιτικής Προστασίας του Δήμου** για την ενεργοποίηση εθελοντικών οργανώσεων πολιτικής προστασίας που δραστηριοποιούνται στο Δήμο για υποστηρικτικές δράσεις στο έργο του Δήμου **Σουλίου**
- **Ενημέρωση κοινού για δράσεις πολιτικής προστασίας** που δρομολογούνται από το Δήμο Σουλίου για την αντιμετώπιση εκτάκτων αναγκών και την άμεση/βραχεία διαχείριση των συνεπειών, καθώς και για τη λήψη μέτρων αυτοπροστασίας (π.χ. ανακοινώνοντας τη διάθεση μέσων για απομάκρυνση πολιτών, τους χώρους συγκέντρωσης, τους σταθμούς πρώτων βοηθειών, τους χώρους καταυλισμού κλπ)
- **Ενημέρωση της Μονάδας Εμπλεκόμενων Φορέων (Unit3 -COMPRES) του Ε.Σ.Κ.Ε.ΔΙ.Κ./ΑΠΣ** σχετικά με την εξέλιξη των δράσεων του Δήμου για την αντιμετώπιση εκτάκτων αναγκών και τη διαχείριση των συνεπειών λόγω δασικών πυρκαγιών, καθώς και για την υποστήριξη του έργου του Πυροσβεστικού Σώματος για τον έλεγχο και την καταστολή τους.
- **Υποβολή αιτήματος συνδρομής με υλικά και μέσα** προς ενίσχυση του έργου του Δήμου στην αντιμετώπιση εκτάκτων αναγκών και διαχείριση των συνεπειών από την εκδήλωση δασικών πυρκαγιών, προς την Δ/ση Πολιτικής Προστασίας της οικείας Περιφέρειας. Ειδικότερα, όταν το αίτημα συνδρομής αφορά φορείς της κεντρικής διοίκησης (Υπουργείο Εθνικής Άμυνας, Υπουργείο Υγείας, κλπ) αυτό δρομολογείται δια της Μονάδας Εμπλεκόμενων Φορέων (Unit3 -COMPRES) του Ε.Σ.Κ.Ε.ΔΙ.Κ./ΑΠΣ.

4.4.2 Αντιδήμαρχος θεμάτων Πολιτικής Προστασίας

- **Συνδράμει τον Δήμαρχο** στο έργο του συντονισμού δράσεων και διάθεσης του απαραίτητου δυναμικού και μέσων, εντός των ορίων του Δήμου, για την αντιμετώπιση εκτάκτων αναγκών και τη διαχείριση των συνεπειών λόγω δασικών πυρκαγιών,
- **Παρακολουθεί την υλοποίηση των δράσεων** του Δήμου Σουλίου στην αντιμετώπιση κινδύνων λόγω δασικών πυρκαγιών μετά την εκδήλωσή τους, σε συνεργασία με το Αυτοτελές Τμήμα Πολιτικής Προστασίας του Δήμου και τις λοιπές αρμόδιες οργανικές μονάδες του Δήμου

4.4.3 Αυτοτελές Τμήμα Πολιτικής Προστασίας του Δήμου Σουλίου

- **Άμεση ενημέρωση του Δημάρχου** για έναρξη πυρκαγιάς εντός των διοικητικών ορίων του Δήμου και **συλλογή περαιτέρω πληροφοριών** από την αρμόδια Πυροσβεστική Υπηρεσία
- **Άμεση ενημέρωση της Δ/σης Τεχνικών Υπηρεσιών, Περιβάλλοντος & Πολεοδομίας** που εμπλέκεται σε αρχικό στάδιο, με στόχο την άμεση κινητοποίησή της, μετά από σχετική εντολή Δημάρχου.
- **Συνεχής επικοινωνία με την αρμόδια ΠΥ** για τη συλλογή περαιτέρω πληροφοριών που συνδέονται με την εξέλιξη της πυρκαγιάς.
- **Άμεση επικοινωνία με το Αυτοτελές Τμήμα Πολιτικής Προστασίας της Περιφερειακής Ενότητας Θεσπρωτίας,** τη Δ/ση Πολιτικής Προστασίας της Περιφέρειας Ηπείρου, και τη Δ/ση Πολιτικής Προστασίας της Αποκεντρωμένης Διοίκησης Ηπείρου- Δυτ.Μακεδονίας, για λόγους αμοιβαίας ενημέρωσης και συντονισμού στη διαχείριση πόρων.
- **Ενεργοποίηση του μνημονίου ενεργειών** για περιπτώσεις εκτάκτων αναγκών που προέρχονται από δασικές πυρκαγιές.
- **Ενεργοποίηση μνημονίου συνεργασίας με ιδιωτικούς φορείς,** μετά από σχετική εντολή Δημάρχου, για την εξασφάλιση επιπλέον πόρων για την ενίσχυση του έργου της καταστολής, που διενεργείται με ευθύνη του ΠΣ, σε περίπτωση που αυτοί ζητηθούν από το ΠΣ.
- **Συλλογή πληροφοριών σχετικά με την εξέλιξη των επιχειρήσεων καταστολής** της δασικής πυρκαγιάς από την αρμόδια Πυροσβεστική Αρχή, καθώς και των **συνεπειών** που προκλήθηκαν ή ενδέχεται να προκληθούν από την εξέλιξή της και **ενημέρωση του Δημάρχου.**
- **Υποβολή αιτήματος, μετά από σχετική εντολή Δημάρχου, για συνδρομή με υλικά και μέσα προς ενίσχυση του έργου του Δήμου** στην αντιμετώπιση εκτάκτων αναγκών και διαχείριση των συνεπειών λόγω δασικών πυρκαγιών, από όμορους Δήμους, την οικεία Περιφέρεια και Αποκεντρωμένη Διοίκηση.
- **Τηρεί κατάσταση με τα διατιθέμενα μέσα και προσωπικό** που με εντολή Δημάρχου έχουν εμπλακεί προς υποβοήθηση του έργου του ΠΣ, καθώς και για την αντιμετώπιση εκτάκτων αναγκών και τη διαχείριση των συνεπειών από την εκδήλωση του φαινομένου.
- **Ενεργοποιεί εφόσον επιβάλλεται από την υφιστάμενη κατάσταση το μνημόνιο ενεργειών για την οργανωμένη προληπτική απομάκρυνση πολιτών,** μετά από σχετική εντολή του Δημάρχου.
- **Μεριμνά για τη σύγκληση του Τοπικού Επιχειρησιακού Συντονιστικού Οργάνου Πολιτικής Προστασίας (Τ.Ε.Σ.Ο.Π.Π.)** κατόπιν εντολής του Δημάρχου και σύμφωνα με τα οριζόμενα στο αρθ. 13, Ν.3013/2002.
- **Εξασφαλίζει την κάλυψη των στοιχειωδών αναγκών των πολιτών** που έχουν καταφύγει στους προκαθορισμένους χώρους συγκέντρωσης, σε περιπτώσεις εκτάκτων αναγκών λόγω δασικών πυρκαγιών (χώροι καταφυγής).
- **Ενημερώνει το Ε.Σ.Κ.Ε.ΔΙ.Κ./ΑΠΣ** σχετικά με την εξέλιξη των δράσεων του Δήμου για την αντιμετώπιση εκτάκτων αναγκών και τη διαχείριση των συνεπειών.
- **Ενημερώνει για την παραμονή, μερική αποκλιμάκωση ή ολική αποκλιμάκωση των πόρων** που έχουν διατεθεί με εντολή του Δημάρχου για την υποβοήθηση του έργου του ΠΣ
- **Ενεργοποίηση εθελοντικών οργανώσεων πολιτικής προστασίας** που δραστηριοποιούνται στο Δήμο για υποστηρικτικές δράσεις στο έργο του Δήμου Σουλίου

- **Ενημερώνει το ΕΚΑΒ για αποστολή ασθενοφόρων και κινητών μονάδων** στον τόπο της πυρκαγιάς, για την αντιμετώπιση τυχόν περιστατικών υγείας
- **Ενημέρωση κοινού για δράσεις πολιτικής προστασίας** που δρομολογούνται από το Δήμο Σουλίου για την αντιμετώπιση εκτάκτων αναγκών και την άμεση/βραχεία διαχείριση των συνεπειών, καθώς και για τη λήψη μέτρων αυτοπροστασίας

4.4.4 Δ/ση Τεχνικών Υπηρεσιών, Περιβάλλοντος και Πολεοδομίας του Δήμου Σουλίου

- **Αποστολή συνεργείων και μέσων που διαθέτει (υδροφόρα οχήματα, μηχανήματα έργων, κλπ.)** για την υποστήριξη του έργου της καταστολής των δασικών πυρκαγιών που διενεργείται με ευθύνη του Π.Σ
- **Ενεργοποίηση μνημονίου συνεργασίας με τη μορφή Μητρώου Εργοληπτών (εταιριών ή φυσικών προσώπων)**, μετά από σχετική εντολή Δημάρχου, σε συνεργασία με το Τμήμα Πολιτικής Προστασίας για την εξασφάλιση επιπλέον πόρων για την ενίσχυση του έργου της καταστολής, που διενεργείται με ευθύνη του Π.Σ, σε περίπτωση που αυτοί ζητηθούν από το Π.Σ.
- **Αποστολή λεωφορείων δημοτικής συγκοινωνίας**, σε περίπτωση εφαρμογής του μέτρου της οργανωμένης απομάκρυνσης πολιτών
- **Συνεργασία με ΔΕΗ (ΔΕΔΔΗΕ, ΑΔΜΗΕ)** σε περίπτωση που απαιτηθεί προληπτική διακοπή ηλεκτροδότησης για την ασφάλεια του προσωπικού καταστολής των δασικών πυρκαγιών

4.4.5 Αυτοτελές Τμήμα Κοινωνικής Προστασίας, Παιδείας, Αθλητισμού & Πολιτισμού Δήμου Σουλίου

- **Διοικητική Μέριμνα Πληγέντων και Ευπαθών Ομάδων** (με διανομή εμφιαλωμένου νερού και έτοιμου φαγητού)
- **Οργάνωση χώρων καταφυγής και καταυλισμού**
- **Συνδρομή** στην εξυπηρέτηση και την παροχή βοήθειας σε πολίτες στους χώρους καταφυγής

4.4.6 Διεύθυνση Διοικητικών Υπηρεσιών του Δήμου Σουλίου

- **Συνδρομή στη Διεύθυνση Κοινωνικής Μέριμνας** στην εξυπηρέτηση και την παροχή βοήθειας σε πολίτες στους χώρους καταφυγής

4.4.7 Πρόεδροι Τοπικών Κοινοτήτων Δήμου Σουλίου

- Ενεργοποιούν τις ομάδες πυρασφάλειας των τοπικών κοινοτήτων
- Ενημερώνουν τον Δήμαρχο για την επικρατούσα κατάσταση στην οικεία Κοινότητα

4.4.8 Γραφείο Τύπου

- **Αποστολή μηνυμάτων μέσω του GI-Polis** σε συνεννόηση με το Τμήμα Πολιτικής Προστασίας σε κατοίκους για ενημέρωση σχετικά με την εξέλιξη του
- **Συνεργασία με τα ΜΜΕ και μέσα κοινωνικής δικτύωσης** για ενημέρωση κατά την εξέλιξη του φαινομένου.

4.4.9 Ιατρός Εργασίας φαινομένου.

- **Παροχή Πρώτων Βοηθειών** σε πληγέντες στους χώρους καταφυγής

4.5 Δράσεις του Δήμου Σουλίου στην άμεση/βραχεία διαχείριση συνεπειών

4.5.1 Δήμαρχος Σουλίου

- **Συντονισμός δράσεων και διάθεσης του απαραίτητου δυναμικού και μέσων**, εντός των ορίων του Δήμου Σουλίου, για την άμεση/βραχεία διαχείριση συνεπειών λόγω δασικών πυρκαγιών, σύμφωνα με το άρθρο 13 του Ν. 3013/2002.

- **Εντολή προς το Αυτοτελές Τμήμα Πολιτικής Προστασίας του Δήμου** για ολική αποκλιμάκωση των πόρων που έχουν διατεθεί με ευθύνη των Δημάρχων για την υποβοήθηση του έργου του ΠΣ, μετά από σχετική συνεννόηση των ανωτέρω με τον επικεφαλής Αξιωματικό του ΠΣ που διοικεί το συμβάν.

- **Εντολή προς το Αυτοτελές Τμήμα Πολιτικής Προστασίας του Δήμου** για παραμονή, μερική αποκλιμάκωση ή ολική αποκλιμάκωση των πόρων που έχουν διατεθεί με ευθύνη των Δημάρχων για την αντιμετώπιση εκτάκτων αναγκών και τη διαχείριση των συνεπειών λόγω δασικών πυρκαγιών.

- **Εκτίμηση του αριθμού των πολιτών** για τους οποίους θα πρέπει να εξασφαλιστούν άμεσα καταλύματα, με βάση τις πληροφορίες σχετικά με τον αριθμό των κατοικιών που έχουν καεί ή υποστεί σοβαρές ζημιές στην περιοχή ευθύνης τους, και ενημέρωση του Περιφερειάρχη Ηπείρου, και του Γενικού Γραμματέα Αποκεντρωμένης Διοίκησης Ηπείρου-Δυτ.Ηπείρου, για το συνολικό αριθμό των πολιτών στην περιοχή ευθύνης τους για τους οποίους θα πρέπει να εξασφαλιστούν άμεσα καταλύματα, οι κατοικίες των οποίων έχουν καεί ή υποστεί σοβαρές ζημιές

- **Εντολή προς το Αυτοτελές Τμήμα Πολιτικής Προστασίας του Δήμου** την γνωστοποίηση μέσω ανακοινώσεων ή δελτίων τύπου στα τοπικά μέσα ενημέρωσης και μέσα κοινωνικής δικτύωσης, για τη λειτουργία τηλεφωνικής γραμμής στην οποία μπορούν να απευθύνονται οι πολίτες που οι ιδιοκτησίες τους έχουν πληγεί και χρειάζονται άμεση προσωρινή διαμονή

- **Εντολή προς το Αυτοτελές Τμήμα Πολιτικής Προστασίας του Δήμου** για την ενεργοποίηση εφόσον συντρέχουν λόγοι, των μνημονίων συνεργασίας με ιδιωτικούς φορείς για την εξασφάλιση επιπλέον πόρων για την άμεση/βραχεία διαχείριση συνεπειών λόγω δασικών πυρκαγιών

- **Εντολή προς το Αυτοτελές Τμήμα Πολιτικής Προστασίας του Δήμου** για την επιστροφή των πολιτών που απομακρύνθηκαν προληπτικά από την πληγείσα περιοχή όπου διαβιούν, εφόσον χρειάζονται μεταφορά.

- **Εντολή στην Δ/ση Τεχνικών Υπηρεσιών, Περιβάλλοντος και Πολεοδομίας καθώς και στην ΔΕΥΑ του Δήμου** για άμεση αποκατάσταση της λειτουργίας υποδομών αρμοδιότητάς τους (δίκτυα ύδρευσης, οδικό δίκτυο, κλπ), η λειτουργία των οποίων παρουσιάζει δυσχέρειες ή διακόπηκε λόγω δασικών πυρκαγιών.

- **Εντολή στην Δ/ση Τεχνικών Υπηρεσιών, Περιβάλλοντος και Πολεοδομίας** για τον έλεγχο υποδομών και τεχνικών έργων αρμοδιότητάς τους, τα οποία βρίσκονται εντός της πληγείσας περιοχής, για τη διαπίστωση ζημιών.

- **Εντολή στο Αυτοτελές Τμήμα Κοινωνικής Προστασίας, Παιδείας, Αθλητισμού & Πολιτισμού του Δήμου** για την καταγραφή και εκτίμηση ζημιών σε κατοικίες, από τις επιτροπές που έχουν συγκροτηθεί για το σκοπό αυτό, προκειμένου να χορηγηθούν οι προβλεπόμενες οικονομικές

ενισχύσεις για την κάλυψη των πρώτων αναγκών τους, για επισκευές κύριας οικίας ή αντικατάσταση οικοσκευής

- **Εντολή στο Αυτοτελές Τμήμα Κοινωνικής Προστασίας, Παιδείας, Αθλητισμού & Πολιτισμού του Δήμου** για την αποστολή στην Περιφέρεια **Ηπείρου** καταλόγου των αυτοψιών των πληγέντων κτιρίων για την υποβολή αιτήματος οριοθέτησης της πληγείσας περιοχής και χορήγησης στεγαστικής συνδρομής

4.5.2 Αντιδήμαρχος θεμάτων Πολιτικής Προστασίας

- **Συνδράμει τον Δήμαρχο** στο έργο του συντονισμού δράσεων και διάθεσης του απαραίτητου δυναμικού και μέσων, εντός των ορίων του Δήμου, για την άμεση/βραχεία διαχείριση συνεπειών λόγω δασικών πυρκαγιών,
- **Παρακολουθεί την υλοποίηση των δράσεων** του Δήμου Σουλίου για την άμεση/βραχεία διαχείριση συνεπειών λόγω δασικών πυρκαγιών, σε συνεργασία με το Αυτοτελές Τμήμα Πολιτικής Προστασίας του Δήμου και τις λοιπές αρμόδιες οργανικές μονάδες του Δήμου

4.5.3 Αυτοτελές Τμήμα Πολιτικής Προστασίας του Δήμου **Σουλίου**

- **Συλλέγει πληροφορίες και ενημερώνει το Δήμαρχο** για το συνολικό αριθμό των πολιτών στην περιοχή ευθύνης τους, οι κατοικίες των οποίων έχουν καεί ή υποστεί σοβαρές ζημιές.
- **Εύρεση καταλυμάτων για τους πολίτες του Δήμου** οι κατοικίες των οποίων έχουν καεί ή υποστεί σοβαρές ζημιές, σε συνεργασία με τη Δ/νση Πολιτικής Προστασίας της
- **Κινητοποιεί με εντολή Δημάρχου στην Δ/νση Τεχνικών Υπηρεσιών, Περιβάλλοντος και Πολεοδομίας καθώς και την ΔΕΥΑ του Δήμου** για άμεσο έλεγχο και αποκατάσταση της λειτουργίας υποδομών αρμοδιότητάς τους (δίκτυα ύδρευσης, οδικό δίκτυο, κλπ), η λειτουργία των οποίων παρουσιάζει δυσχέρειες ή διακόπηκε λόγω δασικών πυρκαγιών
- **Ενημερώνει για την παραμονή, μερική αποκλιμάκωση ή ολική αποκλιμάκωση των πόρων** που έχουν διατεθεί με εντολή του Δημάρχου για την αντιμετώπιση εκτάκτων αναγκών και τη διαχείριση συνεπειών λόγω δασικών πυρκαγιών
- **Ενεργοποίηση** εθελοντικών οργανώσεων πολιτικής προστασίας που δραστηριοποιούνται στο Δήμο για υποστηρικτικές δράσεις στο έργο του Δήμου **Σουλίου** στην άμεση/βραχεία διαχείριση συνεπειών λόγω δασικών πυρκαγιών
- **Ενεργοποίηση μνημονίου συνεργασίας με ιδιωτικούς φορείς**, μετά από σχετική εντολή Δημάρχου, για την εξασφάλιση επιπλέον πόρων για την άμεση/βραχεία διαχείριση συνεπειών λόγω δασικών πυρκαγιών.
- **Μεριμνά για την άμεση απομάκρυνση υλικών και μέσων** του Δήμου που χρησιμοποιήθηκαν ή καταστράφηκαν κατά το στάδιο της καταστολής του φαινομένου.
- **Ενημερώνει το Ε.Σ.Κ.Ε.ΔΙ.Κ./ΑΠΣ** σχετικά με την εξέλιξη των δράσεων αποκατάστασης και διαχείριση των συνεπειών του Δήμου.

4.5.4 Δ/νση Τεχνικών Υπηρεσιών, Περιβάλλοντος και πολεοδομίας του Δήμου **Σουλίου**

- **Αποστολή συνεργείων** για άμεσο έλεγχο και αποκατάσταση της λειτουργίας υποδομών αρμοδιότητάς τους (οδικό δίκτυο, τεχνικά έργα, κλπ)

- **Αποστολή συνεργείων** για άμεσο έλεγχο και αποκατάσταση της λειτουργίας τυχόν βλαβών στο δίκτυο ύδρευσης και αποχέτευσης

4.5.5 Υπηρεσία Πρόνοιας του Δήμου Σουλίου

- **Αποστολή επιτροπών** για την καταγραφή και εκτίμηση ζημιών σε κατοικίες που προκλήθηκαν από τη δασική πυρκαγιά προκειμένου να χορηγηθούν οι προβλεπόμενες οικονομικές ενισχύσεις για την κάλυψη των πρώτων αναγκών τους, για επισκευές κύριας οικίας ή αντικατάσταση οικοσκευής

- **Αποστολή αιτήματος** στη Διεύθυνση Οικονομικής και Αναπτυξιακής Πολιτικής / Τμήμα Επιχορηγήσεων Τ.Α. του Υπουργείου Εσωτερικών για χορήγηση οικονομικής ενίσχυσης σε όσους περιήλθαν σε κατάσταση ανάγκης συνεπεία της δασικής πυρκαγιάς

- **Αποστολή** στην Περιφέρεια Ηπείρου καταλόγου των αυτοψιών των πληγέντων κτιρίων για την υποβολή αιτήματος οριοθέτησης της πληγείσας περιοχής και χορήγησης στεγαστικής συνδρομής

4.5.6 Πρόεδροι Τοπικών Κοινοτήτων Δήμου Σουλίου

- Λαμβάνουν μέτρα για την άμεση αποκατάσταση των ζημιών επείγοντος χαρακτήρα στα δίκτυα ύδρευσης και αποχέτευσης και σε εξαιρετικές περιπτώσεις αναθέτουν την εκτέλεση των εργασιών αποκατάστασης ζημιών μικρής κλίμακας εάν από την καθυστέρηση αποκατάστασης δημιουργείται άμεσος κίνδυνος για την επαρκή υδροδότηση της τοπικής κοινότητας, ενημερώνοντας εγγράφως για το λόγο αυτόν τον αρμόδιο Αντιδήμαρχο ή τον Πρόεδρο της ΔΕΥΑ.

ΜΕΡΟΣ 5
ΕΠΙΚΟΙΝΩΝΙΕΣ ΚΑΙ ΡΟΗ
ΠΛΗΡΟΦΟΡΙΩΝ

ΜΕΡΟΣ 5 ΕΠΙΚΟΙΝΩΝΙΕΣ ΚΑΙ ΡΟΗ ΠΛΗΡΟΦΟΡΙΩΝ

5.1 Μέσα επικοινωνίας

Στον Δήμο Σουλίου χρησιμοποιούνται τα ακόλουθα μέσα επικοινωνίας (ενδεικτικά)

Α) Σταθερά τηλέφωνα του Δήμου. Στο Παράρτημα Β αναφέρονται αναλυτικά τα σταθερά τηλέφωνα των υπευθύνων για δράσεις πολιτικής προστασίας

Β) Κινητά τηλέφωνα των υπευθύνων για δράσεις πολιτικής προστασίας. Στο Παράρτημα Β αναφέρονται αναλυτικά τα κινητά τηλέφωνα των υπευθύνων για δράσεις πολιτικής προστασίας.

Επίσης η επικοινωνία μπορεί να επιτευχθεί με:

Ηλεκτρονικό ταχυδρομείο (email)

Αλληλογραφία

Προφορικά (δια ζώσης ή με τηλεδιάσκεψη)

Γ) Στο Δήμο Σουλίου δραστηριοποιείται η Ένωση Ραδιοερασιτεχνών Δικτύων (Ε.ΡΑ.ΔΙΚ.), όπου με την υπ' αριθμ. 67/2021 απόφαση του Δημοτικού συμβουλίου έχει εγκριθεί η φιλοξενία αναμεταδότη και κεραίας μικρών διαστάσεων (Rack Mount 2U) στο Κέντρο Εκπομπής < ΨΑΚΚΑΣ >, η οποία δύναται, κατόπιν ενεργοποίησής της από το Τμήμα Πολιτικής Προστασίας, να συνδράμει στις επικοινωνίες του Δήμου με άλλους φορείς και υπηρεσίες σε τοπικό επίπεδο.

5.2 Ροή πληροφοριών

5.2.1 Καθημερινή αποστολή χάρτη πρόβλεψης κινδύνου πυρκαγιάς & αποστολή προειδοποιητικού σήματος από το Ε.Σ.Κ.Ε.ΔΙ.Κ.

ΟΜΑΔΑ ΕΚΔΟΣΗΣ ΓΠΠΠ→ΕΣΚΕΔΙΚ/ΑΠΣ Μονάδα Εμπλεκομένων Φορέων Unit-3 →Δ/ΝΣΗ ΠΟΛΙΤΙΚΗΣ ΠΡΟΣΤΑΣΙΑΣ ΑΠΟΚΕΝΤΡΩΜΕΝΗΣ ΔΙΟΙΚΗΣΗΣ ΗΠΕΙΡΟΥ-ΔΥΤΙΚΗΣ ΜΑΚΕΔΟΝΙΑΣ → Αυτοτελές Τμήμα Πολιτικής Προστασίας Δήμου Σουλίου

Αυτοτελές Τμήμα ΠΠ Δήμου Σουλίου → Δήμαρχο

Αυτοτελές Τμήμα Πολιτικής Προστασίας Δήμου Σουλίου

- Αντιδήμαρχο Πολιτικής Προστασίας
- Αντιδήμαρχο Τεχνικών Υπηρεσιών
- Αντιδήμαρχος Τοπικής Οικονομίας και Ανάπτυξης
- Δ/ση Τεχνικών Υπηρεσιών, Περιβάλλοντος & Πολεοδομίας
- Τμήμα Συντήρησης και Μηχανολογικού Εξοπλισμού
- Δ/ση Οικονομικών Υπηρεσιών
- Δ/ση Διοικητικών Υπηρεσιών
- Εθελοντικές οργανώσεις πολιτικής προστασίας
- Προέδρους Τοπικών Κοινοτήτων

5.2.2 Αναγγελία – αρχική ειδοποίηση

ΑΡΜΟΔΙΑ ΠΥΡΟΣΒΕΣΤΙΚΗ ΥΠΗΡΕΣΙΑ → ΠΕΚΕ → Γραφείο ΠΠ Δήμου Σουλίου

- Αυτοτελές Τμήμα ΠΠ Δήμου Σουλίου
- Δήμαρχο
 - Αντιδήμαρχος Πολιτικής Προστασίας
 - Προϊστάμενο Τεχνικών Υπηρεσιών, Περιβάλλοντος & Πολεοδομίας
 - Τμήμα Κοινωνικής Προστασίας, Παιδείας, Αθλητισμού και Πολιτισμού του Δήμου
 - Πρόεδρο ΔΕΥΑ
 - Προέδρους Τοπικών Κοινοτήτων
 - Διεύθυνση Πολ. Προστ. Περιφέρειας Ηπείρου
 - Τμήμα Πολιτικής Προστασίας ΠΕ Θεσπρωτίας
 - ΕΣΚΕΔΙΚ/ΑΠΣ Μονάδα Εμπλεκόμενων Φορέων Unit-3
 - Εθελοντικές οργανώσεις πολιτικής προστασίας

5.2.3 Ροή πληροφοριών για την υποστήριξη του έργου της καταστολής των δασικών πυρκαγιών.

ΑΡΜΟΔΙΑ ΠΥ → Αυτοτελές Τμήμα ΠΠ Δήμου Σουλίου → Δήμαρχος → Αντιδήμαρχος ΠΠ

- Δήμαρχος → Αντιδήμαρχος ΠΠ → Προϊστάμενο Τεχνικών Υπηρεσιών, Περιβάλλοντος & Πολεοδομίας
- Πολιτική Προστασία Περιφέρειας
 - Πολιτική Προστασία Αποκεντρωμένης Διοίκησης
 - Πρόεδρο ΔΕΥΑ
 - Εθελοντικές οργανώσεις πολιτικής προστασίας

5.2.4 Ροή πληροφοριών κινητοποίησης φορέων για τη διαχείριση των συνεπειών από δασικές πυρκαγιές (συμπεριλαμβανομένης και της βραχείας αποκατάστασης).

Δήμαρχος → Αντιδήμαρχος ΠΠ → Αυτοτελές Τμήμα Πολιτικής Προστασίας Δήμου Σουλίου

Αυτοτελές Τμήμα Πολιτικής Προστασίας Δήμου Σουλίου

- Δ/ση Τεχνικών Υπηρεσιών, Περιβάλλοντος & Πολεοδομίας
- Δ/ση Τοπικής Οικονομίας και Ανάπτυξης
- Αυτοτελές Τμήμα Κοινωνικής Προστασίας, Παιδείας, Αθλητισμού και Πολιτισμού
- Πρόεδρο ΔΕΥΑ
- Προέδρους Τοπικών Κοινοτήτων
- Εθελοντικές οργανώσεις πολιτικής προστασίας

ΜΕΡΟΣ 6

ΣΥΝΤΟΝΙΣΤΙΚΕΣ ΟΔΗΓΙΕΣ ΥΛΟΠΟΙΗΣΗΣ ΔΡΑΣΕΩΝ ΠΟΛΙΤΙΚΗΣ ΠΡΟΣΤΑΣΙΑΣ

ΜΕΡΟΣ 6. ΣΥΣΤΗΜΑ ΚΙΝΗΤΟΠΟΙΗΣΗΣ ΠΟΛΙΤΙΚΗΣ ΠΡΟΣΤΑΣΙΑΣ - ΣΥΝΤΟΝΙΣΤΙΚΕΣ ΟΔΗΓΙΕΣ ΥΛΟΠΟΙΗΣΗΣ ΔΡΑΣΕΩΝ ΠΟΛΙΤΙΚΗΣ ΠΡΟΣΤΑΣΙΑΣ

Μετά την εκδήλωση μιας δασικής πυρκαγιάς οι φορείς πολιτικής προστασίας, στο πλαίσιο των αρμοδιοτήτων τους, κινητοποιούνται άμεσα και δρομολογούν σειρά δράσεων για την υποστήριξη του έργου του Πυροσβεστικού Σώματος στον έλεγχο και την καταστολή των δασικών πυρκαγιών, καθώς και για την αντιμετώπιση εκτάκτων αναγκών και την άμεση/βραχεία διαχείριση των συνεπειών. Προϋπόθεση για την αποτελεσματική απόκριση των φορέων πολιτικής προστασίας της χώρας είναι η συνέργεια, η συνεργασία και η διαλειτουργικότητα σε όλα τα επίπεδα Διοίκησης.

Στο Μέρος 6 που ακολουθεί δίνονται συντονιστικές οδηγίες για τη απόκριση όλων των εμπλεκόμενων φορέων για την υποστήριξη του έργου του Πυροσβεστικού Σώματος στον έλεγχο και την καταστολή των δασικών πυρκαγιών, καθώς και για την από κοινού αντιμετώπιση εκτάκτων αναγκών και την άμεση/βραχεία διαχείριση συνεπειών και την εξασφάλιση ενιαίας και συγχρονισμένης δράσης.

6.1 Διοίκηση, Έλεγχος & Συντονισμός επιχειρήσεων

Για τις επιχειρήσεις καταστολής των Δασικών Πυρκαγιών, η Διοίκηση Έλεγχος & Συντονισμός των επιχειρήσεων γίνεται από τα αρμόδια όργανα του Πυροσβεστικού Σώματος και σύμφωνα με το επίπεδο κλιμάκωσης των επιχειρήσεων, όπως αυτό ορίζεται στα επιχειρησιακά του Σχέδια.

Για την υποστήριξη του έργου της καταστολής, το οποίο αποτελεί ευθύνη του Πυροσβεστικού Σώματος καθώς και για την αντιμετώπιση εκτάκτων αναγκών λόγω Δασικών Πυρκαγιών και τη διαχείριση των συνεπειών (συμπεριλαμβανομένης της οργανωμένης απομάκρυνσης πολιτών και της άμεσης-βραχείας αποκατάστασης), η Διοίκηση, Έλεγχος & Συντονισμός των δράσεων πολιτικής προστασίας αποτελεί ευθύνη των οργάνων Πολιτικής Προστασίας (Γενικός Γραμματέας Πολιτικής Προστασίας, Συντονιστής Αποκεντρωμένης Διοίκησης, Περιφερειάρχης/αρμόδιος Αντιπεριφερειάρχης, Δήμαρχος) τα οποία αναλόγως της κλιμάκωσης υλοποιούν στο πλαίσιο των αρμοδιοτήτων τους δράσεις πολιτικής προστασίας, ενημερώνοντας ταυτόχρονα το ανώτερο διοικητικά Όργανο Πολιτικής Προστασίας.

Η κινητοποίηση και κλιμάκωση δράσεων των φορέων πραγματοποιείται κατόπιν σχετικού αιτήματος από το κατώτερο προς το ανώτερο επίπεδο διοίκησης, εφόσον συντρέχουν λόγοι

αδυναμίας αντιμετώπισης των εκτάκτων αναγκών και της διαχείρισης των συνεπειών λόγω δασικών πυρκαγιών, εξάπλωσης της δασικής πυρκαγιάς πέραν των διοικητικών ορίων κάθε διοικητικού επιπέδου και του μεγέθους των απωλειών ή ζημιών που αφορούν στη ζωή, στην υγεία και στην περιουσία των πολιτών, στα αγαθά, στις παραγωγικές πηγές, στο περιβάλλον και στις υποδομές.

Επισημαίνεται ότι η καταστολή των δασικών πυρκαγιών διεξάγεται υπό την ευθύνη και τον επιχειρησιακό σχεδιασμό του Πυροσβεστικού Σώματος, σύμφωνα και με το άρθρο 1 παρ. β του άρθρου 63 του Ν. 4249/2014. Οι λοιποί εμπλεκόμενοι φορείς, όπως οι Περιφέρειες, οι Δήμοι, κλπ., **έχουν υποστηρικτικό ρόλο** στην καταστολή των δασικών πυρκαγιών και η συνδρομή στο έργο του Π.Σ. (ΚΥΑ.12030Φ.109.1/10-5-1999 – ΦΕΚ 713/Β'/1999) πραγματοποιείται κατόπιν σχετικού αιτήματος του εκάστοτε Επικεφαλής Αξιωματικού του Π.Σ. ο οποίος ενεργεί σε τοπικό επίπεδο ως συντονιστής του πυροσβεστικού έργου.

Η Διοίκηση, ο Έλεγχος & ο Συντονισμός επιμέρους επιχειρησιακών δράσεων αναλαμβάνεται από τους καθ' ύλη αρμόδιους φορείς.

- Δράσεις ελέγχου και καταστολής των Δασικών Πυρκαγιών, διάσωσης καθώς και ενίσχυσης σε προσωπικό και μέσα του ΠΣ και λοιπών φορέων, αναλαμβάνονται και συντονίζονται από τον εκάστοτε Επικεφαλής Αξιωματικό του Πυροσβεστικού Σώματος, ο οποίος ενεργεί ως συντονιστής του πυροσβεστικού έργου στην περιοχή του συμβάντος.

- Δράσεις μέτρων τάξης και ασφάλειας, μέτρων τροχαίας, υποστήριξη μέτρων προστασίας πολιτών αναλαμβάνονται και συντονίζονται από τον εκάστοτε Επικεφαλής Αξιωματικό της Ελληνικής Αστυνομίας και σε περίπτωση περιοχής αρμοδιότητας Λιμενικού Σώματος – Ελληνικής Ακτοφυλακής, από τον εκάστοτε Επικεφαλής Αξιωματικό του Λιμενικού Σώματος – Ελληνικής Ακτοφυλακής.

- Δράσεις έρευνας και διάσωσης στην χωρική αρμοδιότητα του Λιμενικού Σώματος - Ελληνικής Ακτοφυλακής (θαλάσσιος χώρος, αιγιαλός και παραλία) αναλαμβάνονται και συντονίζονται από τις εκάστοτε αρμόδιες αρχές του ΛΣ-ΕΛΑΚΤ

- Δράσεις ιατρικής υποστήριξης, διακομιδής τραυματιών-ασθενών και ενεργοποίησης των κατά τύπους μονάδων υγείας (νοσοκομεία, κέντρα υγείας, κλπ).αναλαμβάνονται και συντονίζονται από το ΕΚΑΒ (Κεντρική Υπηρεσία ή Παράρτημα ΕΚΑΒ).

6.2 Στάδια Επιχειρήσεων

Για τις δασικές πυρκαγιές, τα στάδια των επιχειρήσεων από την εκδήλωση του φαινομένου ως και τον πλήρη έλεγχό του, προσδιορίστηκαν ως εξής (5060/12-06-2008 έγγραφό μας):

- Αναγγελία
- Κινητοποίηση δυνάμεων – Αρχική Εκτίμηση Κατάστασης
- Ανάπτυξη Δυνάμεων - Επέμβαση
- Μερικός Έλεγχος
- Έλεγχος - Φύλαξη
- Πλήρης Κατάσβεση
- Αποτίμηση

Ειδικότερα, οι δράσεις πολιτικής προστασίας σε τακτικό επίπεδο ακολουθούν τις φάσεις εξέλιξης του καταστροφικού φαινομένου και εντάσσονται στα αντίστοιχα στάδια επιχειρήσεων.

Με βάση τα ανωτέρω στάδια επιχειρήσεων, προσδιορίζονται με χρονική αλληλουχία ακολούθως οι κύριες δράσεις κατά αρμοδιότητα των Φορέων στην αντιμετώπιση Δασικών Πυρκαγιών και περιγράφεται η κλιμάκωση των ενεργειών.

Συγκεκριμένα, στο στάδιο επιχειρήσεων «**Αναγγελία**» ορίζεται το σύνολο των ενεργειών της Διοίκησης για τη μεταβίβαση προς όλους τους εμπλεκόμενους Φορείς της εξακριβωμένης πληροφορίας με την οποία περιγράφεται η θέση που εκδηλώθηκε η πυρκαγιά, η ώρα που έγινε αντιληπτή και το είδος της βλάβησης που καίγεται.

Το στάδιο επιχειρήσεων «**Κινητοποίηση Δυνάμεων-Αρχική Εκτίμηση Κατάστασης**» συνδέεται με την κλιμάκωση δυναμικού και μέσων του Πυροσβεστικού Σώματος που απαιτείται, σύμφωνα με την πρώτη εκτίμηση του επικεφαλής Αξιωματικού του Πυροσβεστικού Σώματος ο οποίος μεταβαίνει στον τόπο του συμβάντος, για την αντιμετώπιση της πυρκαγιάς. Με βάση τη διαθεσιμότητα του αιτούμενου δυναμικού και μέσων ο επικεφαλής Αξιωματικός του Πυροσβεστικού Σώματος θα οδηγηθεί στην επιλογή του βέλτιστου Σχεδίου δράσης στο επόμενο στάδιο επιχειρήσεων.

Στο στάδιο επιχειρήσεων «**Ανάπτυξη Δυνάμεων – Επέμβαση**» πραγματοποιείται από τα αρμόδια όργανα του Πυροσβεστικού Σώματος η επιλογή του βέλτιστου Σχεδίου δράσεως και υλοποιείται με την αντίστοιχη ανάπτυξη δυνάμεων και επέμβαση στον τόπο της πυρκαγιάς. Οι λοιποί εμπλεκόμενοι Φορείς συμμετέχουν είτε υποστηρικτικά στο έργο της κατάσβεσης της Δασικής Πυρκαγιάς, είτε στην αντιμετώπιση εκτάκτων αναγκών λόγω Δασικών Πυρκαγιών και διαχείριση των συνεπειών κατά το μέρος που τους αφορά λόγω αρμοδιότητας.

Στο στάδιο επιχειρήσεων «**Μερικός Έλεγχος**» θεωρείται ότι, όταν λόγω των συνθηκών που επικρατούν, της διασποράς και του έργου των δυνάμεων πυρόσβεσης, έχει πλήρως κατασβεστεί το μεγαλύτερο μέρος της περιμέτρου μιας πυρκαγιάς και δεν αναμένεται μεγάλη αύξηση της περιμέτρου της πυρκαγιάς. Το έργο της κατάσβεσης συνεχίζεται έτσι ώστε να οριοθετηθεί η περίμετρος. Στο στάδιο αυτό δεν προβλέπεται αποκλιμάκωση των Φορέων που συμμετέχουν στο έργο της από εδάφους κατάσβεσης.

Στο στάδιο επιχειρήσεων «**Έλεγχος - Φύλαξη**» θεωρείται ότι η περίμετρος της πυρκαγιάς έχει πλήρως κατασβεστεί και πραγματοποιείται φύλαξη του χώρου για τυχόν αναζωπυρώσεις και μερική αποκλιμάκωση των διατιθέμενων μέσων κατόπιν εισήγησης του επικεφαλής Αξιωματικού του Π.Σ. Το χρονικό διάστημα για το οποίο διαρκεί η φύλαξη για τυχόν αναζωπυρώσεις συνδέεται κατά κανόνα με το είδος της καύσιμης ύλης που βρίσκεται στην περίμετρο της πυρκαγιάς, την έκταση της πυρκαγιάς, τη μορφολογία του εδάφους και τις εκάστοτε καιρικές συνθήκες.

Στο στάδιο επιχειρήσεων «**Πλήρης Κατάσβεση**» θεωρείται ότι το συμβάν έχει λήξει και πραγματοποιείται πλήρης αποκλιμάκωση των διατιθέμενων για την κατάσβεση και για τη φύλαξη δυναμικού και μέσων μετά τη σχετική λήψη απόφασης του επικεφαλής Αξιωματικού του Πυροσβεστικού Σώματος που διοικεί το συμβάν.

Στο στάδιο επιχειρήσεων «**Αποτίμηση**» όλοι οι φορείς-υπηρεσίες που ενεπλάκησαν στην αντιμετώπιση εκτάκτων αναγκών και τη διαχείριση των συνεπειών εξαιτίας δασικών πυρκαγιών προχωρούν σε αποτίμηση των δράσεων/ενεργειών τους βάσει του αντίστοιχου σχεδιασμού τους. Σκοπός της αποτίμησης είναι η αναγνώριση εκ μέρους των φορέων σημείων που χρήζουν βελτιώσεων στο σχεδιασμό τους, καθώς και στην ορθολογικότερη διαχείριση πόρων. Νοείται ότι για να είναι δυνατή η σύνταξη αποτίμησης, οι ανωτέρω φορείς οφείλουν να καταγράφουν με χρονολογική σειρά τις δράσεις/ενέργειες στις οποίες προέβησαν και τους αντίστοιχους πόρους που διέθεσαν, σε κάθε Φάση του Συστήματος Κινητοποίησης Πολιτικής Προστασίας.

Διευκρινίζεται ότι η κλιμάκωση της κινητοποίησης του κάθε φορέα δεν πρέπει να συγχέεται με τη γενικότερη κλιμάκωση της κινητοποίησης του συνόλου του Μηχανισμού Πολιτικής Προστασίας (η οποία ορίζεται στο Ν.3013/2002, αρθ. 2) και είναι δυνατόν να λαμβάνει χώρα σε διαφορετικό χρόνο, όπως προκύπτει από το ρόλο και τις αρμοδιότητες του.

6.3 Αρχική Ειδοποίηση - Αναγγελία

Ο αρμόδιος φορέας για την έκδοση αρχικής ειδοποίησης – αναγγελίας σχετικά με την έναρξη δασικής πυρκαγιάς ορίζεται εκ του θεσμικού του πλαισίου το Πυροσβεστικό Σώμα. Οποιαδήποτε επιπλέον πληροφορία που προέρχεται από μη θεσμοθετημένους για το σκοπό αυτό φορείς αποτελεί χρήσιμη πρόσθετη πληροφορία για τα αρμόδια όργανα των διαφόρων επιπέδων.

Διευκρινίζεται ότι ο σχεδιασμός για την ανάπτυξη μηχανισμού επιτήρησης των δασών και δασικών εκτάσεων κατά την αντιπυρική περίοδο, καθώς και της συλλογής πληροφοριών για την αναγγελία εκδήλωσης δασικής πυρκαγιάς αποτελεί μέρος των Επιχειρησιακών Σχεδίων του Πυροσβεστικού Σώματος (Ν. 2612/1998 «Ανάθεση της δασοπυρόσβεσης στο Πυροσβεστικό Σώμα και άλλες διατάξεις»).

Εφόσον εξακριβωθεί η πληροφορία για έναρξη δασικής πυρκαγιάς από την αρμόδια Πυροσβεστική Υπηρεσία, αυτή ενημερώνει άμεσα το Περιφερειακό Κέντρο Επιχειρήσεων (ΠΕ.Κ.Ε.) της οικείας Περιφερειακής Πυροσβεστικής Διοίκησης (ΠΕ.ΠΥ.Δ.)

Εν συνεχεία, το Περιφερειακό Κέντρο Επιχειρήσεων (ΠΕ.Κ.Ε.), στο πλαίσιο ενεργειών της αρχικής ειδοποίησης – αναγγελίας, επικοινωνεί τηλεφωνικά και ενημερώνει τις εξής εμπλεκόμενες Υπηρεσίες/Φορείς:

- Ε.Σ.Κ.Ε.ΔΙ.Κ./ΑΠΣ
- Δ/ση Πολιτικής Προστασίας οικείας Περιφέρειας
- Τμήμα Πολιτικής Προστασίας του οικείου Δήμου ή των Δήμων
- Τοπική Αρμόδια Αστυνομική Αρχή
- Τοπικό Παράρτημα του ΕΚΑΒ
- Αρμόδια Δασική Υπηρεσία
- Λοιπούς φορείς που δύναται να συνδράμουν υποστηρικτικά το έργο της κατάσβεσης του

Π.Σ. (ΔΕΔΔΗΕ, κλπ.)

Στη συνέχεια ο κάθε παραλήπτης της αρχικής ειδοποίησης αναλαμβάνει να ενημερώσει τις αρμόδιες επιχειρησιακά εμπλεκόμενες οργανικές μονάδες του φορέα του.

Νοείται ότι, η Δ/ση Πολιτικής Προστασίας της Περιφέρειας και το Γραφείο Πολιτικής Προστασίας του Δήμου ενημερώνουν άμεσα τον οικείο Περιφερειάρχη και τον αρμόδιο Αντιπεριφερειάρχη και τον οικείο Δήμαρχο αντίστοιχα, προκειμένου να υπάρξει εκ μέρους της Περιφέρειας ή του Δήμου, κινητοποίηση προσωπικού και μέσων για την υποστήριξη του έργου του Π.Σ. καθώς και για την αντιμετώπιση εκτάκτων αναγκών και την άμεση/βραχεία διαχείριση των συνεπειών, εφόσον συντρέχουν λόγοι.

Στο ακόλουθο **Διάγραμμα** δίνεται σχηματικά η ροή πληροφοριών για την αναγγελία – αρχική ειδοποίηση.

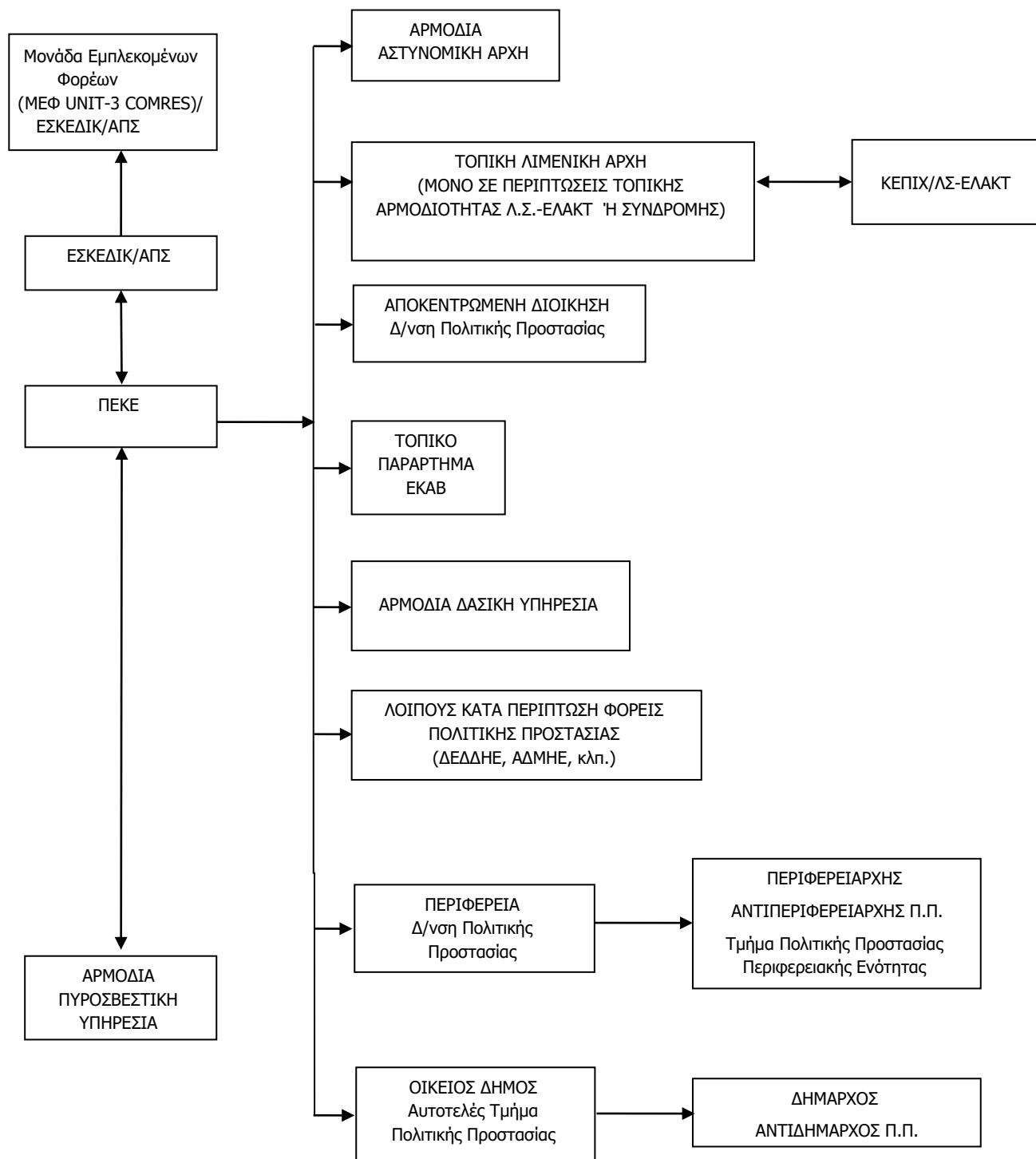

Διάγραμμα 2. Ροή πληροφοριών για την αρχική ειδοποίηση - αναγγελία.

6.4 Επικοινωνίες

Οι επικοινωνίες μεταξύ των Φορέων για δράσεις υποστήριξης του έργου του ΠΣ στην καταστολή δασικών πυρκαγιών και στην αντιμετώπιση εκτάκτων αναγκών λόγω δασικών πυρκαγιών και διαχείριση των συνεπειών γίνονται κατά κανόνα με τη χρήση των δικτύων σταθερής και κινητής τηλεφωνίας σε όλα τα στάδια επιχειρήσεων.

Για τις ενδοεπικοινωνίες τους οι εμπλεκόμενοι φορείς δύναται να χρησιμοποιούν και δίκτυα ασύρματων επικοινωνιών, σύμφωνα με τα προβλεπόμενα στον επιχειρησιακό σχεδιασμό τους.

Η ανταλλαγή πληροφοριών, η αποστολή αιτημάτων, κλπ. που πραγματοποιούνται μέσω τηλεφωνικών επικοινωνιών, δύναται να ακολουθείται με την αποστολή τηλεομοιοτυπίας (FAX) όταν αυτό απαιτείται και είναι εφικτό.

Η αναγγελία των Δασικών Πυρκαγιών αποτελεί ευθύνη των υπηρεσιών του Πυροσβεστικού Σώματος το οποίο και εξασφαλίζει σε 24ωρη βάση επικοινωνία με τους Φορείς που εμπλέκονται υποστηρικτικά στο έργο της κατάσβεσης των Δασικών Πυρκαγιών (ΚΥΑ 12030Φ.109.1/1999, αρθ.1, παρ.4, αρθ.3, παρ.2).

6.5 Κινητοποίηση

Η κινητοποίηση των υπηρεσιών του Πυροσβεστικού Σώματος για τον έλεγχο και καταστολή του φαινομένου αποφασίζεται από τα αρμόδια όργανα του ΠΣ, σύμφωνα με τον επιχειρησιακό σχεδιασμό του ΠΣ.

Οι φορείς που ενημερώνονται από την αρμόδια Πυροσβεστική Υπηρεσία ή το οικείο Περιφερειακό Κέντρο Επιχειρήσεων (ΠΕ.Κ.Ε.) του Π.Σ. για την εκδήλωση δασικής πυρκαγιάς σε περιοχή ευθύνης τους, κινητοποιούν το εμπλεκόμενο προσωπικό και τα μέσα που έχουν στη διάθεσή τους για την υλοποίηση δράσεων πολιτικής προστασίας που αφορούν:

- την υποστήριξη του έργου της καταστολής των δασικών πυρκαγιών, την κύρια ευθύνη του οποίου έχει το Πυροσβεστικό Σώμα, **(Διάγραμμα 3)**
- την αντιμετώπιση εκτάκτων αναγκών λόγω δασικών πυρκαγιών και τη διαχείριση των συνεπειών (συμπεριλαμβανομένης και της άμεσης/βραχείας αποκατάστασης από καταστροφές που έχουν προκληθεί από δασικές πυρκαγιές) **(Διάγραμμα 4)**

Νοείται ότι το επίπεδο κλιμάκωσης και κινητοποίησης του εμπλεκόμενου προσωπικού και μέσων δύναται να τροποποιηθεί, όταν αυτό απαιτηθεί, βάσει της αξιολόγησης των νεότερων δεδομένων που αφορούν την εξέλιξη και τις συνέπειες του καταστροφικού φαινομένου. Κριτήρια κλιμάκωσης θεωρούνται:

- η αδυναμία αντιμετώπισης της καταστροφής από το κατώτερο διοικητικό επίπεδο λόγω ανεπάρκειας διατιθέμενων πόρων
- η έκταση της καταστροφής
- το μέγεθος των απωλειών ή ζημιών (ένταση της καταστροφής)

Διευκρινίζεται ότι η κλιμάκωση της κινητοποίησης του κάθε φορέα δεν πρέπει να συγχέεται με τη γενικότερη κλιμάκωση της κινητοποίησης του συνόλου του Μηχανισμού Πολιτικής Προστασίας (η οποία ορίζεται στο Ν.3013/2002, αρθ. 2) και είναι δυνατόν να λαμβάνει χώρα σε διαφορετικό χρόνο, όπως προκύπτει από το ρόλο και τις αρμοδιότητες του.

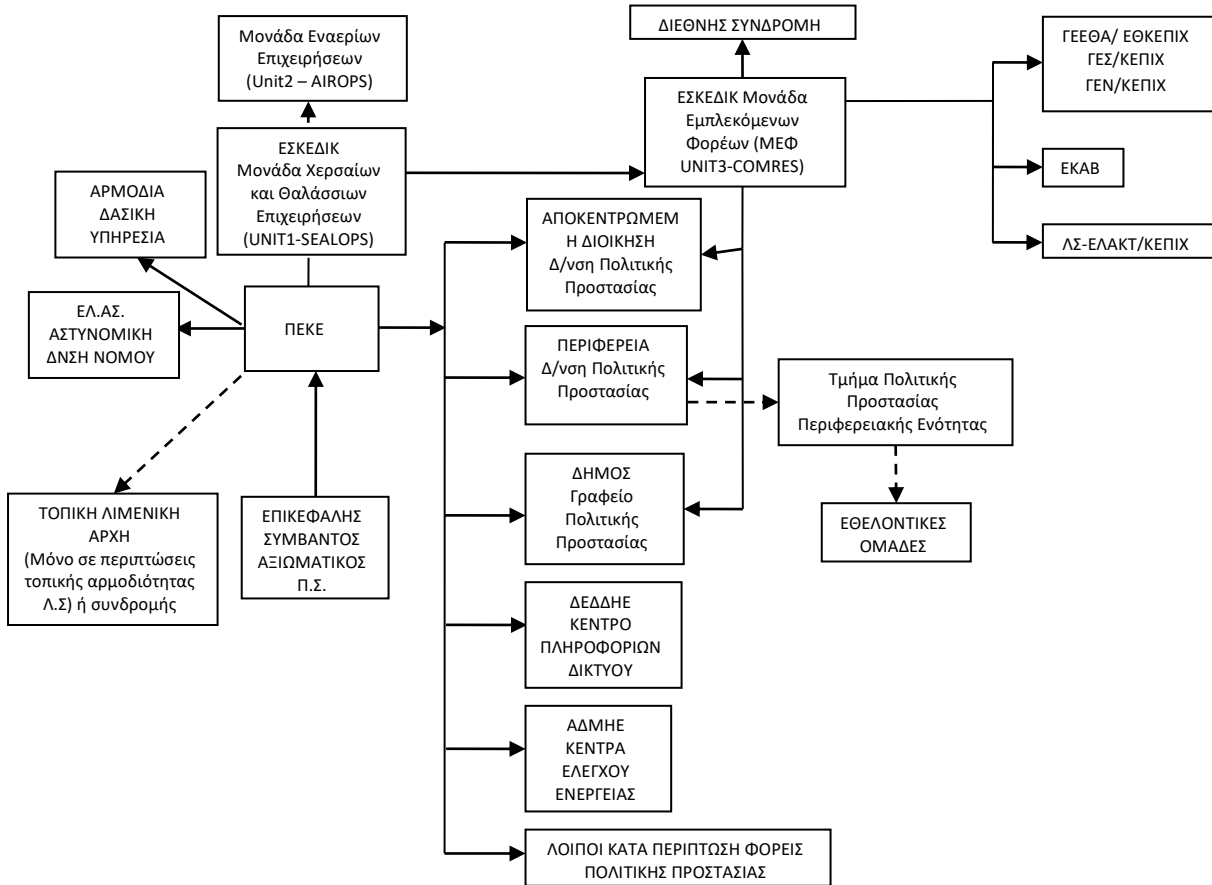

Διάγραμμα 3. Ροή πληροφοριών για την υποστήριξη του έργου της καταστολής των δασικών πυρκαγιών.

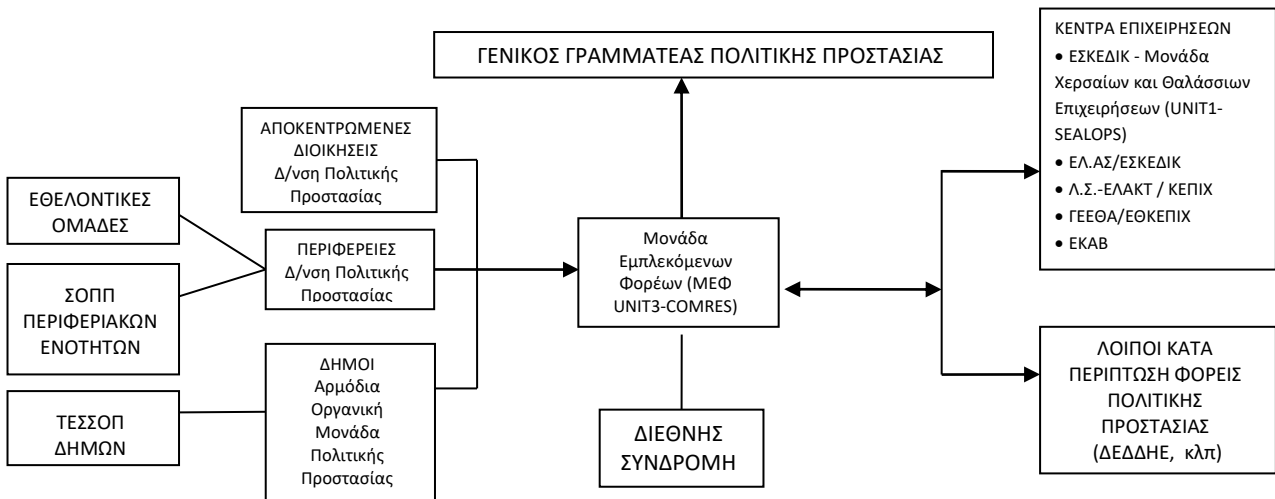

Διάγραμμα 4. Ροή πληροφοριών κινητοποίησης φορέων για τη διαχείριση των συνεπειών από δασικές πυρκαγιές (συμπεριλαμβανομένης και της βραχείας αποκατάστασης).

6.5.1 Κινητοποίηση σε τοπικό επίπεδο

Οι κατά τόπους Πυροσβεστικές Υπηρεσίες, μετά την εκδήλωση δασικής πυρκαγιάς κινητοποιούνται για τον έλεγχο και καταστολή του φαινομένου, σύμφωνα με τον επιχειρησιακό σχεδιασμό του Π.Σ.

Ενημερώνονται για άλλα συμβάντα αρμοδιότητάς τους από τις υπηρεσίες της ΕΛ.ΑΣ. ή και από άλλους φορείς και ιδιώτες και κινητοποιούνται σύμφωνα με τα προβλεπόμενα στα επιχειρησιακά τους σχέδια για τον απεγκλωβισμό και διάσωση πολιτών που βρίσκονται σε επαφή, ή εντός του φλεγόμενου χώρου και η προσωπική τους ασφάλεια διατρέχει άμεσο και διαρκή κίνδυνο που απαιτεί την παροχή βοήθειας.

Προβαίνουν σε αξιολόγηση και εκτίμηση των πληροφοριών από τον τόπο της καταστροφής, κλιμακώνουν τις δράσεις τους και αναλόγως της φύσης και της έκτασης των συμβάντων αρμοδιότητάς τους και αιτούνται μέσω του ΕΣΚΕ την ενίσχυση των δυνάμεών τους με προσωπικό και μέσα του Π.Σ., καθώς και την υποστήριξη για την υλοποίηση των ανωτέρω δράσεων από άλλους φορείς (ΕΛ.ΑΣ., ΕΚΑΒ, ΟΤΑ, κλπ).

Όταν στην οικεία Πυροσβεστική Υπηρεσία περιέλθει η πληροφορία για την έναρξη δασικής πυρκαγιάς, και κρίνεται από αυτήν ως κρίσιμο περιστατικό, ενημερώνεται αμέσως η οικεία Δασική Υπηρεσία για την επιτόπια συνδρομή της με αρμόδιο εκπρόσωπό της και τη συνεργασία του με τον επικεφαλής των δυνάμεων καταστολής, προς την κατεύθυνση της αποτελεσματικής αντιμετώπισής της.

Εν συνεχεία, αναλόγως της πορείας εξέλιξης του καταστροφικού φαινομένου, ενημερώνουν και συνεργάζονται με τα αρμόδια κατά τόπους Αποκεντρωμένα Όργανα Πολιτικής Προστασίας (Περιφερειάρχης, Αντιπεριφερειάρχης, Δήμαρχος) και τους υπεύθυνους λειτουργίας εγκαταστάσεων και υποδομών και εισηγούνται την δρομολόγηση δράσεων από τους ανωτέρω που αφορούν την προστασία της ζωής και της περιουσίας των πολιτών από τον κίνδυνο των δασικών πυρκαγιών στο πλαίσιο των αρμοδιοτήτων τους, όπως υλοποίηση του μέτρου της οργανωμένης προληπτικής απομάκρυνσης πολιτών, εκκένωση κατασκηνώσεων, κλπ.

Η οικεία Δασική Υπηρεσία, όταν ενημερωθεί για έναρξη δασικής πυρκαγιάς, η οποία έχει κριθεί από την αντίστοιχη Πυροσβεστική Υπηρεσία ως κρίσιμο περιστατικό, αμέσως συνδράμει επιτόπια με αρμόδιο εκπρόσωπό της, ο οποίος συνεργάζεται με τον επικεφαλής των δυνάμεων καταστολής, προς την κατεύθυνση της αποτελεσματικής αντιμετώπισής της, ενημερώνοντας ταυτόχρονα και τον αρμόδιο Προϊστάμενό του.

Επίσης, η οικεία Δασική Υπηρεσία όταν ενημερωθεί για έναρξη δασικής πυρκαγιάς από τον εκπρόσωπο της Γενικής Δ/νσης Δασών & Δασικού Περιβάλλοντος του Υπ.ΕΝ. στο Ε.Σ.Κ.Ε., αμέσως στέλνει κλιμάκιο επί τόπου, προκειμένου να παράσχει άμεσα τις απαιτούμενες πληροφορίες που άπτονται στην αρμοδιότητά του (βλάστηση, ανάγλυφο, καιρικές συνθήκες κλπ).

Ο εκπρόσωπος της οικείας Δασικής Υπηρεσίας, ο οποίος παρευρίσκεται σε ένα συμβάν δασικής πυρκαγιάς, έχει συμβουλευτικό ρόλο και συνεργάζεται με τον επικεφαλής των δυνάμεων καταστολής, παρέχοντας πληροφορίες σχετικά με το οδικό δασικό δίκτυο, το ανάγλυφο, τη συμπεριφορά της υπάρχουσας δασικής βλάστησης στη φωτιά, τις πιθανές θέσεις όπου μπορούν να διανοιχτούν ζώνες με μηχανικούς τρόπους και με ότι άλλο στοιχείο μπορεί να βοηθήσει προς την κατεύθυνση της αποτελεσματικής αντιμετώπισής της.

Οι κατά τόπους Αστυνομικές Αρχές, μετά την ενημέρωσή τους από το οικείο Περιφερειακό Κέντρο Επιχειρήσεων (ΠΕ.Κ.Ε.) του Π.Σ. για την εκδήλωση δασικής πυρκαγιάς σε περιοχή ευθύνης τους και σύμφωνα με τα προβλεπόμενα στο σχεδιασμό τους, κινητοποιούν τους διαθέσιμους πόρους

τους για τη λήψη μέτρων τροχαίας κίνησης προς αποφυγή κυκλοφοριακής συμφόρησης, τόσο στην πληγείσα περιοχή όσο και ευρύτερα, εκτροπή ροής κυκλοφορίας των λοιπών οχημάτων προς αποφυγή εγκλωβισμού τους στην πυρκαγιά, καθώς και μέτρων διευκόλυνσης των πολιτών που απομακρύνονται από την πληγείσα περιοχή

Επίσης, στα πλαίσια των αρμοδιοτήτων τους, προχωρούν στη λήψη μέτρων τάξης και ασφάλειας στην πληγείσα περιοχή, καθώς και όπου αλλού απαιτείται η επιπρόσθετη λήψη μέτρων ασφάλειας για την διευκόλυνση του έργου των σωστικών συνεργείων, και την προστασία της ζωής και της περιουσίας των πολιτών. Σε περιπτώσεις που δεν επαρκούν τα διαθέσιμα μέσα του ΕΚΑΒ και αν παραστεί ανάγκη, δύναται να συνδράμουν το έργο της μεταφοράς τραυματιών σε νοσηλευτικές μονάδες.

Επιπλέον, οι κατά τόπους Αστυνομικές Αρχές υποστηρίζουν την υλοποίηση δράσεων οργανωμένης/προληπτικής απομάκρυνσης πολιτών, όταν το μέτρο αυτό αποφασιστεί.

Οι υπηρεσίες του Ε.Κ.Α.Β. μετά την ενημέρωσή τους από το οικείο Περιφερειακό Κέντρο Επιχειρήσεων (ΠΕ.Κ.Ε.) του Π.Σ. για την εκδήλωση δασικής πυρκαγιάς σε περιοχή ευθύνης τους, θέτουν σε ετοιμότητα τους διαθέσιμους πόρους τους, σύμφωνα με τα προβλεπόμενα στο σχεδιασμό τους, και κατευθύνουν το έργο τους, σε συνεργασία με τους κατά τόπους διοικητές των υγειονομικών μονάδων και τις κατά τόπους διοικήσεις του Π.Σ., της ΕΛ.ΑΣ. και του ΛΣ/ΕΛΑΚΤ, για την αποστολή ασθενοφόρων και κινητών μονάδων στον τόπο της πυρκαγιάς, καθώς και την παροχή πρώτων βοηθειών τυχόν τραυματιών και διακομιδή τους στα νοσοκομεία.

Ο Πρόεδρος του Ε.Κ.Α.Β. ενεργοποιεί, όταν αυτό απαιτηθεί, την Ομάδα Διαχείρισης Κρίσεων (Ο.ΔΙ.Κ.) του Εθνικού Κέντρου Άμεσης Βοήθειας, η οποία συντονίζει επιτελικά και επιχειρησιακά τις δραστηριότητες των κατά τόπους δυνάμεων του ΕΚΑΒ (παραρτήματα του ΕΚΑΒ, Ειδικό Τμήμα Ιατρικής Καταστροφών (ΕΤΙΚ) του ΕΚΑΒ, κλπ).

Σε περιπτώσεις δασικών πυρκαγιών και όταν συντρέχει λόγος, η Μονάδα Εμπλεκόμενων Φορέων (ΜΕΦ, UNIT-3 COMRES)/ΕΣΚΕΔΙΚ/ΑΠΣ επικοινωνεί με το ΕΚΑΒ και ενημερώνει σχετικά με την εκδήλωση τους και τις επηρεαζόμενες περιοχές. Εν συνεχεία, το ΕΚΑΒ ενημερώνει σχετικά τις διοικήσεις των νοσηλευτικών μονάδων στις περιοχές όπου εξελίσσεται η δασική πυρκαγιά, προκειμένου να βρίσκονται σε ετοιμότητα υλοποίησης δράσεων που προβλέπονται στα επιχειρησιακά σχέδια αντιμετώπισης καταστροφών και εκτάκτων αναγκών του Υπουργείου Υγείας.

Επίσης το **ΕΚΑΒ**, μετά την εκδήλωση δασικών πυρκαγιών, έχει την ευθύνη για τον γενικότερο συντονισμό των φορέων που έχουν την ευθύνη για την υλοποίηση δράσεων σχετικών με την αντιμετώπιση εκτάκτων καταστάσεων που αφορούν στη δημόσια υγεία. Ειδικότερα και όταν αυτό απαιτείται, παρακολουθεί την εφαρμογή δράσεων του Τομέα Υγείας βάσει του αντίστοιχου σχεδιασμού, για την αντιμετώπιση εκτάκτων αναγκών εξαιτίας δασικών πυρκαγιών, όπως ετοιμότητα και λειτουργία των νοσηλευτικών μονάδων για την υποδοχή περιστατικών υγείας, κάλυψη αυξημένων αναγκών σε φαρμακευτικό υλικό, επιδημιολογική επιτήρηση από κλιμάκια του ΕΟΔΥ, έλεγχοι Δημόσιας Υγείας (Υδατος, Υγιεινής χώρου φύλαξης τροφίμων), ψυχοκοινωνική υποστήριξη στις πληγείσες περιοχές από κλιμάκια του ΕΚΚΑ, κλπ. (Ν.3370/05, ΦΕΚ 176/Α'/2005 – Ν. 3527/07, ΦΕΚ 25/Α'/2007).

Οι διοικήσεις των νοσηλευτικών μονάδων στην περιοχή όπου εξελίσσεται η δασική πυρκαγιά βρίσκονται σε επικοινωνία με τις οικείες υπηρεσίες του Ε.Κ.Α.Β., σχετικά με τον αριθμό των συμβάντων υγείας στην περιοχή ευθύνης τους, προκειμένου να βρίσκονται σε ετοιμότητα να αντιμετωπίσουν αυξημένο αριθμό προσέλευσης ασθενών/τραυματιών λόγω δασικών πυρκαγιών.

Οι κατά τόπους Λιμενικές Αρχές μετά την ενημέρωσή τους από το οικείο Περιφερειακό Κέντρο Επιχειρήσεων (ΠΕ.Κ.Ε.) του Π.Σ. για την εκδήλωση δασικής πυρκαγιάς, υλοποιούν σύμφωνα με το σχεδιασμό τους μέτρα ασφάλειας ναυσιπλοΐας ευρύτερης θαλάσσιας περιοχής, σε περιπτώσεις υδροληψίας από πυροσβεστικά αεροσκάφη και θέτουν σε ετοιμότητα τα πλωτά μέσα του ΛΣ-ΕΛΑΚΤ για παροχή βοήθειας στα αεροσκάφη εφόσον απαιτηθεί. Επίσης, κατόπιν σχετικού αιτήματος, διευκολύνουν την από θαλάσσης μεταφορά με πλωτά μέσα του ΛΣ-ΕΛΑΚΤ προσωπικού και μέσων επιχειρησιακά εμπλεκόμενων φορέων στην αντιμετώπιση εκτάκτων αναγκών και διαχείρισης των συνεπειών (ΕΛ.ΑΣ., ΠΣ, Ε.Κ.Α.Β., κλπ) λόγω δασικών πυρκαγιών, καθώς και υλικών και μέσων για την περίθαλψη πληγέντων, όταν αυτό κρίνεται απαραίτητο.

Επίσης, το ΛΣ-ΕΛΑΚΤ υποστηρίζει με πλωτά μέσα που διαθέτει, εφόσον συντρέχουν λόγοι, τις επιχειρήσεις διάσωσης που διενεργούνται από το Π.Σ, ή δράσεις οργανωμένης/προληπτικής απομάκρυνσης πολιτών, όταν το μέτρο αυτό αποφασιστεί. Τέλος, συντονίζουν δράσεις έρευνας και διάσωσης στην χωρική αρμοδιότητα του Λιμενικού Σώματος - Ελληνικής Ακτοφυλακής (θαλάσσιος χώρος, αιγιαλός και παραλία – αρθ. 26 του Ν.4597/2019), σύμφωνα με τα προβλεπόμενα στα επιχειρησιακά τους σχέδια.

Οι Δήμαρχοι, μετά την ενημέρωσή τους από το οικείο Αυτοτελές Τμήμα Πολιτικής Προστασίας για την εκδήλωση δασικής πυρκαγιάς στην περιοχή ευθύνης τους, κινητοποιούν δια των αυτοτελών Τμημάτων Πολιτικής Προστασίας των Δήμων, το επιχειρησιακά εμπλεκόμενο δυναμικό και τα μέσα πολιτικής προστασίας του Δήμου, προκειμένου να δρομολογήσουν δράσεις όπως αυτές αναφέρονται στις παραγράφους 3.4 και 3.5 του παρόντος.

Επίσης οι Δήμαρχοι, με βάση την ενημέρωση για την αναμενόμενη πορεία εξέλιξης του καταστροφικού φαινομένου από τον εκάστοτε Επικεφαλής Αξιωματικό του Πυροσβεστικού Σώματος, ο οποίος ενεργεί σε τοπικό επίπεδο ως συντονιστής του πυροσβεστικού έργου, δύναται προς υποβοήθηση του έργου τους να συγκαλούν τα Τοπικά Επιχειρησιακά Συντονιστικά Όργανα Πολιτικής Προστασίας (Τ.Ε.Σ.Ο.Π.Π.) με σκοπό τον καλύτερο συντονισμό των φορέων που εμπλέκονται σε επίπεδο Δήμου σε δράσεις υποστήριξης του έργου του Πυροσβεστικού Σώματος για τον έλεγχο και την καταστολή των δασικών πυρκαγιών, καθώς και σε δράσεις πολιτικής προστασίας για την αντιμετώπιση εκτάκτων αναγκών και την άμεση/βραχεία διαχείριση των συνεπειών, σύμφωνα με τα αναφερόμενα στις παραγράφους 3.4 και 3.5 του παρόντος.

Οι Περιφερειάρχες ή οι **αρμόδιοι Αντιπεριφερειάρχες** που ενεργούν σύμφωνα με τις οδηγίες και τις κατευθύνσεις που τους παρέχουν οι Περιφερειάρχες, μετά την ενημέρωσή τους από την οικεία Δ/ση Πολιτικής Προστασίας για την εκδήλωση δασικής πυρκαγιάς στην περιοχή ευθύνης τους, κινητοποιούν δια των Δ/σεων Πολιτικής Προστασίας, το επιχειρησιακά εμπλεκόμενο δυναμικό και τα μέσα πολιτικής προστασίας της Περιφέρειας, προκειμένου να δρομολογήσουν δράσεις όπως αυτές αναφέρονται στο σχεδιασμό τους.

Οι αρμόδιοι Αντιπεριφερειάρχες, που ενεργούν σύμφωνα με τις οδηγίες και τις κατευθύνσεις που τους παρέχουν οι οικείοι Περιφερειάρχες, με βάση την ενημέρωση για την αναμενόμενη πορεία εξέλιξης του καταστροφικού φαινομένου από τον εκάστοτε Επικεφαλής Αξιωματικό του Πυροσβεστικού Σώματος, ο οποίος ενεργεί σε τοπικό επίπεδο ως συντονιστής του πυροσβεστικού έργου, δύναται προς υποβοήθηση του έργου τους να συγκαλούν τα Συντονιστικά Όργανα Πολιτικής Προστασίας (Σ.Ο.Π.Π.) των οικείων Περιφερειακών Ενοτήτων με σκοπό τον καλύτερο συντονισμό των φορέων που εμπλέκονται σε επίπεδο Περιφερειακής Ενότητας σε δράσεις υποστήριξης του έργου του Πυροσβεστικού Σώματος για τον έλεγχο και την καταστολή των δασικών πυρκαγιών, καθώς και σε

δράσεις πολιτικής προστασίας για την αντιμετώπιση εκτάκτων αναγκών και την άμεση/βραχεία διαχείριση των συνεπειών, σύμφωνα με τα αναφερόμενα στο σχεδιασμό τους.

Νοείται ότι κατά προτεραιότητα εξετάζονται αιτήματα συνδρομής στο έργο διάσωσης και απεγκλωβισμού, όπως και η διάθεση υδροφόρων οχημάτων, μηχανημάτων έργων, κλπ για την υποστήριξη του έργου της καταστολής από το ΠΣ.

Οι υπεύθυνοι λειτουργίας αρχαιολογικών χώρων, μνημείων και μουσείων εντός δασών, δασικών εκτάσεων και πλησίον αυτών, μετά από σχετική ενημέρωση για την αναμενόμενη πορεία εξέλιξης του καταστροφικού φαινομένου από τα αρμόδια όργανα του ΠΣ σε τοπικό επίπεδο και εφόσον αυτά βρίσκονται σε λειτουργία, εκκενώνουν άμεσα τον αρχαιολογικό χώρο από τους επισκέπτες, σύμφωνα με τα σχέδια πυροπροστασίας και εκκένωσής τους σε περίπτωση έκτακτης ανάγκης και σύμφωνα με τις κατευθυντήριες οδηγίες που δίνονται από το Υπουργείο Πολιτισμού και Αθλητισμού. Σε περιπτώσεις που προκύπτουν θέματα άμεσης προσωρινής φύλαξης των ανωτέρω χώρων και των εκθεμάτων, οι υπεύθυνοι λειτουργίας των χώρων αυτών δύναται να αιτηθούν τη συνδρομή των κατά τόπους αρμόδιων αστυνομικών αρχών.

Οι υπεύθυνοι λειτουργίας παιδικών εξοχών - κατασκηνώσεων εντός δασών, δασικών εκτάσεων και πλησίον αυτών, μετά από σχετική ενημέρωση για την αναμενόμενη πορεία εξέλιξης του καταστροφικού φαινομένου από τα αρμόδια όργανα του ΠΣ σε τοπικό επίπεδο και εφόσον αυτά βρίσκονται σε λειτουργία, εφαρμόζουν τα σχέδια εκκένωσης των κατασκηνωτών και του προσωπικού τους εφόσον συντρέχουν λόγοι.

Οι Συντονιστές των Αποκεντρωμένων Διοικήσεων ενημερώνονται από τις Δ/νσεις Πολιτικής Προστασίας για την εκδήλωση δασικής πυρκαγιάς στην περιοχή ευθύνης τους και εφόσον συντρέχουν λόγοι κινητοποιούν το προσωπικό και τα μέσα της Αποκεντρωμένης Διοίκησης για την αντιμετώπιση εκτάκτων αναγκών και τη διαχείριση των συνεπειών, εφόσον τούτο κριθεί απαραίτητο.

6.5.2 Κινητοποίηση σε κεντρικό επίπεδο

Ο Γενικός Γραμματέας Πολιτικής Προστασίας ενημερώνεται από την φυσική ηγεσία του Πυροσβεστικού Σώματος ή το ΕΣΚΕΔΙΚ/ΑΠΣ σχετικά με τις δασικές πυρκαγιές που εκδηλώνονται και την πορεία εξέλιξής τους, επικοινωνεί με τους κατά τόπους αρμόδιους Δημάρχους και τον αρμόδιο Περιφερειάρχη σχετικά με τις επιπτώσεις της δασικής πυρκαγιάς και τις δράσεις πολιτικής προστασίας που υλοποιούνται σε τοπικό επίπεδο και ενημερώνει τον Υπουργό Κλιματικής Κρίσης & Πολιτικής Προστασίας.

Εν συνεχεία, ο Γενικός Γραμματέας Πολιτικής Προστασίας, αναλόγως της πορείας εξέλιξης του καταστροφικού φαινομένου, συνεργάζεται με τα αρμόδια κατά τόπους Αποκεντρωμένα Όργανα Πολιτικής Προστασίας (Περιφερειάρχη, Αντιπεριφερειάρχη, Δήμαρχος) προκειμένου να εξασφαλιστεί ο συντονισμός και η διαλειτουργικότητα μεταξύ των φορέων της κεντρικής διοίκησης και των φορέων που εμπλέκονται σε περιφερειακό και τοπικό επίπεδο σε δράσεις αντιμετώπισης εκτάκτων αναγκών και άμεσης/βραχείας διαχείρισης των συνεπειών, καθώς και παροχής συνδρομής στο έργο του Πυροσβεστικού Σώματος για τον έλεγχο και την καταστολή των δασικών πυρκαγιών.

Ο Γενικός Γραμματέας Πολιτικής Προστασίας, όταν σε μια περιοχή εξελίσσεται μια δασική πυρκαγιά που έχει εκφύγει της αρχικής προσβολής και της δυνατότητας άμεσου περιορισμού και ελέγχου της και στην περιοχή αυτή υπάρχουν οικισμοί, ή πολεοδομικά τμήματα πόλεων ή υποδομές και εγκαταστάσεις με εγγύτητα σε δάση και δασικές εκτάσεις, κατόπιν εισήγησης του εκάστοτε Επικεφαλής Αξιωματικού του Πυροσβεστικού Σώματος, ο οποίος ενεργεί σε τοπικό επίπεδο ως

συντονιστής του πυροσβεστικού έργου, δύναται να εκδώσει μήνυμα μαζικής γεωστοχευμένης ειδοποίησης πολιτών (μήνυμα έκτακτης ανάγκης 112).

Στις περιπτώσεις που λόγω των επιχειρησιακών αναγκών κρίνεται από το Π.Σ. ότι το δυναμικό και τα μέσα για την αντιμετώπιση των δασικών πυρκαγιών σε εθνικό επίπεδο δεν επαρκούν, ο Γενικός Γραμματέας Πολιτικής Προστασίας, μετά από σχετικό αίτημα του ΠΣ, δρομολογεί την υποβολή αιτήματος διεθνούς συνδρομής για την παροχή βοήθειας από τον Ευρωπαϊκό Μηχανισμό Πολιτικής Προστασίας ή από άλλες χώρες, άλλους διεθνείς οργανισμούς ή μέσω διμερών και πολυμερών συμφωνιών.

Η Δ/ση Σχεδιασμού & Αντιμετώπισης Εκτάκτων Αναγκών της ΓΠΠ υποστηρίζει άμεσα το έργο του Γενικού Γραμματέα Πολιτικής Προστασίας, του Υφυπουργού Πολιτικής Προστασίας και Διαχείρισης Κρίσεων, καθώς και των οργανικών μονάδων των Περιφερειών και των Δήμων ή φορέων της Κεντρικής Διοίκησης που εμπλέκονται στην αντιμετώπιση εκτάκτων αναγκών και την άμεση/βραχεία διαχείριση των συνεπειών από την εκδήλωση δασικών πυρκαγιών.

Στον ανωτέρω συντονισμό μεταξύ των φορέων της κεντρικής διοίκησης και των φορέων που εμπλέκονται σε περιφερειακό και τοπικό επίπεδο, κεντρικό ρόλο έχουν τα **Κέντρα Επιχειρήσεων των εμπλεκόμενων φορέων** σε κεντρικό επίπεδο (ΕΛ.ΑΣ./ΕΣΚΕΔΙΚ, ΕΣΚΕΔΙΚ/ΑΠΣ, ΓΕΕΘΑ/ΕΘΚΕΠΙΧ, ΕΚΑΒ, κλπ), τα οποία λειτουργούν σε 24-ωρη βάση και αποτελούν τον σύνδεσμο μεταξύ των κατά τόπους επιχειρησιακά εμπλεκόμενων υπηρεσιών τους και της φυσικής και πολιτικής τους ηγεσίας του φορέα τους. Τα ανωτέρω Κέντρα Επιχειρήσεων παρακολουθούν την εφαρμογή δράσεων από τις κατά τόπους επιχειρησιακά εμπλεκόμενες υπηρεσίες τους, ενημερώνουν άμεσα την φυσική και πολιτική τους ηγεσία και με εντολή τους δρομολογούν και συντονίζουν την κινητοποίηση των υπηρεσιών του φορέα τους.

Ειδικότερα, η Μονάδα Εμπλεκόμενων Φορέων (ΜΕΦ, UNIT-3 COMRES)/ΕΣΚΕΔΙΚ/ΑΠΣ βρίσκεται σε επικοινωνία με τα λοιπά Κέντρα Επιχειρήσεων των εμπλεκόμενων φορέων σε κεντρικό επίπεδο, καθώς και με τις αρμόδιες οργανικές μονάδες Πολιτικής Προστασίας των Δήμων και των Περιφερειών στις περιοχές όπου εξελίσσεται το καταστροφικό φαινόμενο και υποστηρίζει το έργο των Δημάρχων, των Περιφερειαρχών και των Αρμόδιων Αντιπεριφερειάρχων, που ενεργούν σύμφωνα με τις οδηγίες και τις κατευθύνσεις που τους παρέχουν οι οικείοι Περιφερειάρχες, για την υποστήριξη του έργου της καταστολής των δασικών πυρκαγιών, την κύρια ευθύνη του οποίου έχει το Πυροσβεστικό Σώμα, καθώς και για την αντιμετώπιση εκτάκτων αναγκών και την άμεση/βραχεία διαχείριση των συνεπειών από την εκδήλωση δασικών πυρκαγιών, με τη διάθεση μέσων από άλλους φορείς ή υπηρεσίες σε κεντρικό επίπεδο κατόπιν σχετικού αιτήματος.

Ο Προϊστάμενος της Γενικής Διεύθυνσης Αποκατάστασης Επιπτώσεων Φυσικών Καταστροφών (Γ.Δ.Α.Ε.Φ.Κ.) ενημερώνεται από τη Μονάδα Εμπλεκόμενων Φορέων (ΜΕΦ, UNIT-3 COMRES)/ΕΣΚΕΔΙΚ/ΑΠΣ για δασικές πυρκαγιές με επιπτώσεις σε πολεοδομικά συγκροτήματα και οικισμούς, επικοινωνεί με τους αρμόδιους συνδέσμους, τα αστυνομικά τμήματα και τα Αποκεντρωμένα Όργανα Πολιτικής Προστασίας (Δήμαρχος, Περιφερειάρχης, Αντιπεριφερειάρχης) σχετικά με την εκτίμηση των συνεπειών σε κτήρια και κινητοποιεί το δυναμικό της Γενικής Διεύθυνσης σε περίπτωση που υπάρχουν αναφορές για βλάβες σε κτίρια που εγκυμονούν κινδύνους για την ασφάλεια των πολιτών και με εντολή του Γενικού Γραμματέα Υποδομών μεταβαίνουν στην πληγείσα περιοχή κλιμάκια της Γ.Δ.Α.Ε.Φ.Κ για έλεγχο και καταγραφή των ζημιών.

Οι συμμετέχοντες δασικοί υπάλληλοι της **Γενικής Διεύθυνσης Δασών & Δασικού Περιβάλλοντος** στο ΕΣΚΕΔΙΚ/ΑΠΣ., κατά τη διάρκεια της αντιπυρικής περιόδου, συντονίζουν τις Αποκεντρωμένες Δασικές Υπηρεσίες σε περιπτώσεις συμβάντων δασικών πυρκαγιών, συλλέγουν κρίσιμες πληροφορίες

πεδίου για τα εν εξελίξει συμβάντα και ενημερώνουν τον Διοικητή του ΕΣΚΕΔΙΚ/ΑΠΣ ή των επιμέρους μονάδων του. Οι συμμετέχοντες δασικοί υπάλληλοι στη στελέχωση του ΕΣΚΕΔΙΚ/ΑΠΣ, είναι υποχρεωμένοι, σε περιπτώσεις κρίσιμων συμβάντων, να ενημερώνουν το Γενικό Διευθυντή Δασών & Δασικού Περιβάλλοντος του Υ.Π.ΕΝ., καθώς και τον Προϊστάμενο της Διεύθυνσης Προστασίας Δασών ή τους νόμιμους αναπληρωτές τους.

Το ΕΚΑΒ έχει την ευθύνη για τον γενικότερο συντονισμό των φορέων που έχουν την ευθύνη για την υλοποίηση δράσεων σχετικών με την αντιμετώπιση εκτάκτων καταστάσεων που αφορούν στην δημόσια υγεία μετά την εκδήλωση δασικών πυρκαγιών με καταστροφικές συνέπειες. Παρακολουθεί την εφαρμογή δράσεων του Τομέα Υγείας, κινητοποιεί το Ειδικό Τμήμα Ιατρικής Καταστροφών (ΕΤΙΚ) του ΕΚΑΒ εφόσον συντρέχουν λόγοι, και συντονίζει τις υγειονομικές μονάδες για την υποδοχή τραυματιών/ασθενών, την κάλυψη αυξημένων αναγκών σε φαρμακευτικό υλικό, την ψυχοκοινωνική υποστήριξη στις πληγείσες περιοχές από κλιμάκια του Εθνικού Κέντρου Κοινωνικής Αλληλεγγύης (ΕΚΚΑ), κλπ.

Το Υπουργείο Εξωτερικών κινητοποιεί την **Μονάδα Διαχείρισης Κρίσεων** σε περιπτώσεις που από την εξέλιξη του καταστροφικού φαινομένου μεταξύ των τραυματιών υπάρχουν αλλοδαποί πολίτες, προκειμένου να ενημερωθούν οι Πρεσβείες των αλλοδαπών πολιτών. Το ΥΠΕΞ ενημερώνεται σχετικά μέσω της Μονάδας Εμπλεκόμενων Φορέων (ΜΕΦ, UNIT-3 COMRES)/ΕΣΚΕΔΙΚ/ΑΠΣ, το οποίο συνεργάζεται με την προανακριτική αρχή (Π.Σ., ΕΛ.ΑΣ.) σχετικά με την ταυτοποίηση των τραυματιών

Στις περιπτώσεις που από την εξέλιξη του καταστροφικού φαινομένου υπάρχουν θανόντες αλλοδαποί πολίτες, το ΥΠΕΞ ενημερώνεται σχετικά, σύμφωνα με τις διαδικασίες που περιγράφονται στο Ειδικό Σχέδιο Διαχείρισης Ανθρώπινων Απωλειών της ΓΓΠΠ, ανεξάρτητα αν αυτό έχει ενεργοποιηθεί ή όχι.

Συμπληρωματικά προς τα ανωτέρω κρίνεται σκόπιμο να αναφερθεί ότι η ταυτοποίηση τραυματιών και θανόντων αλλοδαπών πολιτών λόγω δασικών πυρκαγιών, αποτελεί αρμοδιότητα της προανακριτικής αρχής (Π.Σ., ΕΛ.ΑΣ.) σε συνεργασία με τις Ιατροδικαστικές Υπηρεσίες. Η ενημέρωση για την κατάσταση της υγείας των τραυματιών, καθώς και ο αριθμός και οι ιατρικές μονάδες στις οποίες νοσηλεύονται, αποτελούν ευθύνη του ΕΚΑΒ, συμπεριλαμβανομένων των αλλοδαπών πολιτών.

6.6 Επιχειρήσεις Έρευνας, Διάσωσης

Οι επιχειρήσεις έρευνας και διάσωσης δρομολογούνται άμεσα μόλις οι σχετικές πληροφορίες που αφορούν απεγκλωβισμό και διάσωση πολιτών που βρίσκονται σε επαφή, ή εντός του φλεγόμενου χώρου και η προσωπική τους ασφάλεια διατρέχει άμεσο και διαρκή κίνδυνο που απαιτεί την παροχή βοήθειας, διαβιβαστούν στις κατά τόπους αρμόδιες Πυροσβεστικές Υπηρεσίες. Κατά προτεραιότητα αποτελεί υποχρέωση, όλων των υπηρεσιών ή φορέων οι οποίοι λαμβάνουν σχετικές πρωτογενείς πληροφορίες, να ενημερώνουν άμεσα την αρμόδια κατά τόπους Υπηρεσία του Πυροσβεστικού Σώματος, το οποίο είναι θεσμικά αρμόδιο για έρευνα και διάσωση στο χερσαίο χώρο (Ν. 3512/2006, ΦΕΚ 258/Α'/2006, όπως τροποποιήθηκε από το Ν. 4249/2014 – ΦΕΚ 73/Α'/2014).

Ο επικεφαλής της κατά τόπου αρμόδιας Πυροσβεστικής Υπηρεσίας αξιολογεί τις σχετικές με έρευνα και διάσωση πληροφορίες και κινητοποιεί τους διαθέσιμους πόρους του για την άμεση μετάβασή τους στα σημεία των συμβάντων. Σύμφωνα με τις πληροφορίες που λαμβάνει από τα σημεία των συμβάντων προβαίνει σε ιεράρχηση των συμβάντων και ενίσχυση των δυνάμεων, όπου αυτό απαιτείται.

Στις επιχειρήσεις έρευνας και διάσωσης επικεφαλής των επιχειρήσεων τίθεται αξιωματικός του ΠΣ, ο οποίος αξιολογώντας την κατάσταση από τον τόπο της καταστροφής δύναται να αιτηθεί τη συνδρομή και άλλων φορέων και υπηρεσιών για τη διευκόλυνση του έργου του

Τα ανωτέρω αιτήματα προς συνδρομή του έργου του Πυροσβεστικού Σώματος, οφείλουν να τα εξετάζουν κατά προτεραιότητα οι αρμόδιοι φορείς.

Η παροχή προνοσοκομειακής περίθαλψης και μεταφοράς διασωθέντων τραυματιών λόγω δασικών πυρκαγιών σε υγειονομικά κέντρα είναι αρμοδιότητα του ΕΚΑΒ (Ν. 1579/85, ΦΕΚ 217/Α'/1985).

Διευκρινίζεται ότι οι επιχειρήσεις έρευνας και διάσωσης αφορούν πολίτες που βρίσκονται σε επαφή, ή εντός του φλεγόμενου χώρου και η προσωπική τους ασφάλεια **διατρέχει άμεσο και διαρκή κίνδυνο** και απαιτεί την **άμεση παροχή βοήθειας** ώστε να μην υπάρξουν απώλειες, σε αντίθεση με την εφαρμογή του μέτρου της οργανωμένης απομάκρυνσης πολιτών που αφορά πολίτες που βρίσκονται σε κίνδυνο εξ αιτίας της παραμονής τους πλησίον της περιοχής που εξελίσσεται μια δασική πυρκαγιά, ή σε κάποια απόσταση από την πορεία εξέλιξής της και ο κίνδυνος παραμονής τους σε οικισμούς, τμήματα πολεοδομικών συγκροτημάτων, κλπ, είναι μεγαλύτερος σε σχέση με τον κίνδυνο μετακίνησης, στον οποίο δύναται να εκτεθούν κατευθυνόμενοι προς ασφαλή χώρο.

Κατά συνέπεια, η διάσωση είναι δράση υποχρεωτική και κατά κανόνα αφορά μικρές ομάδες πολιτών, ή μεμονωμένα άτομα σε συγκεκριμένο και περιορισμένο χώρο, σε επαφή, ή εντός της φλεγόμενης ζώνης μιας δασικής πυρκαγιάς, ενώ η δράση της οργανωμένης απομάκρυνσης εξετάζεται ως μέτρο που δρομολογείται για την προληπτική προστασία των πολιτών κάτω από ορισμένες προϋποθέσεις και περιορισμούς και έχει χαρακτήρα μη υποχρεωτικό.

Τέλος επιχειρήσεις έρευνας και διάσωσης στην χωρική αρμοδιότητα του Λιμενικού Σώματος - Ελληνικής Ακτοφυλακής (θαλάσσιος χώρος, αιγιαλός και παραλία) αναλαμβάνονται και συντονίζονται από τις εκάστοτε αρμόδιες αρχές του ΛΣ-ΕΛΑΚΤ.

6.7 Έλεγχος και Καταστολή Επαγόμενων Φαινομένων

Η εκδήλωση δασικής πυρκαγιάς δύναται να προκαλέσει επαγόμενες καταστροφές, όπως πυρκαγιές σε βιομηχανικές εγκαταστάσεις, διαρροή επικίνδυνων υλικών, κλπ.

Η διαχείριση εκτάκτων αναγκών λόγω των επαγόμενων από τη δασική πυρκαγιά καταστροφών, καθώς και ο έλεγχος και καταστολή τους, δύναται να προηγείται ή να επιτελείται ταυτόχρονα με τις λοιπές δράσεις διαχείρισης εκτάκτων αναγκών λόγω της δασικής πυρκαγιάς.

Στο στάδιο αυτό, εφόσον οι επαγόμενες από τη δασική πυρκαγιά καταστροφές εκδηλωθούν, αξιολογούνται και αντιμετωπίζονται κατά περίπτωση και εφαρμόζονται τα ειδικότερα σχέδια αντιμετώπισής τους όταν αυτό απαιτηθεί (Σχέδια Αντιμετώπισης Τεχνολογικών Ατυχημάτων Μεγάλης Έκτασης - ΣΑΤΑΜΕ, κλπ).

Αιτήματα συνδρομής στο έργο της αντιμετώπισης των επαγόμενων φυσικών ή τεχνολογικών καταστροφών από άλλες υπηρεσίες και φορείς (ΕΛ.ΑΣ., Περιφέρειες, Δήμους, κλπ), πρέπει να **συναξιολογούνται**, βάσει των επιπτώσεων των επαγόμενων καταστροφών, της επικρατούσας κατάστασης καθώς και των επιχειρησιακών αναγκών και προτεραιοτήτων τους στην αντιμετώπιση των εκτάκτων αναγκών λόγω των δασικών πυρκαγιών.

6.8 Άμεση παροχή βοήθειας και υποστήριξη των πληγέντων

Η παροχή βοήθειας και υποστήριξη των πληγέντων τα πρώτα 24-ωρα μετά την εκδήλωσή δασικής πυρκαγιάς με καταστροφικές συνέπειες είναι δράσεις πολιτικής προστασίας με βαρύνουσα σημασία και δρομολογούνται αρχικά σε τοπικό επίπεδο από τους αρμόδιους Δημάρχους με την συνδρομή των οικείων Περιφερειαρχών/Αντιπεριφερειαρχών, στο πλαίσιο του θεσμικού τους ρόλου ως Αποκεντρωμένα Όργανα Πολιτικής Προστασίας, δια των αρμοδίων υπηρεσιών τους και υποστηρίζονται άμεσα από φορείς της κεντρικής διοίκησης, με βάση το μέγεθος των συνεπειών που προκλήθηκαν από την εκδήλωση του καταστροφικού φαινομένου.

Οι ανωτέρω δράσεις άμεσης παροχής βοήθειας και υποστήριξης των πληγέντων συνδέονται πρωτίστως με την εξασφάλιση άμεσης προσωρινής διαμονής των πολιτών που η κατοικία τους έχει πληγεί από τη δασική πυρκαγιά και χρειάζονται άμεση προσωρινή φιλοξενία, καθώς και με την μεταφορά και κάλυψη των στοιχειωδών αναγκών των πολιτών που έχουν προσωρινά απομακρυνθεί από περιοχή που τεκμηριωμένα εκτιμάται ότι απειλείται από εξελισσόμενη ή επικείμενη καταστροφή, για την προστασία της ζωής και της υγείας τους, στο πλαίσιο εφαρμογής των αρ. 27 και 29 παρ.4 στ. Ν. 4662/2020.

Οι δράσεις αυτές κατά κύριο λόγο απαιτούν τη συνέργεια και τη συνεργασία των υπηρεσιών των Δήμων και των Περιφερειών που εμπλέκονται, βάσει του προσωπικού και των μέσων που άμεσα διαθέτουν.

6.8.1 Οικονομική ενίσχυση πληγέντων

Η κοινωνική προστασία στους πολίτες που περιέρχονται σε κατάσταση ανάγκης εξαιτίας δασικών πυρκαγιών υποστηρίζεται από το Υπουργείο Εσωτερικών δια των αρμοδίων Υπηρεσιών Πρόνοιας των Δήμων.

Θέματα σχετικά με την διαδικασία χορήγησης οικονομικής ενίσχυσης πολιτών που πλήττονται από φυσικές καταστροφές αναφέρονται στην ΚΥΑ 33862/2019 (ΦΕΚ 1699/Β'/2019). Σύμφωνα με την ανωτέρω ΚΥΑ προβλέπεται:

Α) Η χορήγηση εφάπαξ χορήγηση επιδόματος πρώτων βιοτικών αναγκών στο κάθε νοικοκυριό του οποίου η κύρια κατοικία έχει πληγεί από φυσικές καταστροφές και περιέρχεται σε κατάσταση έκτακτης ανάγκης,

Β) Η χορήγηση επιδόματος για την αντιμετώπιση απλών επισκευαστικών εργασιών ή/και την αντικατάσταση οικοσκευής

Γ) Χορήγηση επιδόματος στα άτομα που υπέστησαν μόνιμη σωματική βλάβη με ποσοστό αναπηρίας 67% και άνω

Σε κάθε Δήμο συγκροτείται με απόφαση Δημάρχου τριμελής Επιτροπή, η οποία έχει ως αρμοδιότητα την εξέταση των αιτημάτων για την ένταξη ή μη των οικογενειών ή των μεμονωμένων ατόμων στο πρόγραμμα ενίσχυσης τόσο όσον αφορά στη χορήγηση του επιδόματος πρώτων βιοτικών αναγκών, όσο και στη χορήγηση του επιδόματος για την αντιμετώπιση απλών επισκευαστικών εργασιών ή/και την αντικατάσταση οικοσκευής τους.

Η εν λόγω Επιτροπή διενεργεί αυτοψία στις δηλωμένες στην αίτηση δικαιούχων ως πληγείσες κύριες κατοικίες, προκειμένου α) να ελέγξει ότι η κύρια κατοικία που έχει δηλωθεί είναι πληγείσα, στην περίπτωση του επιδόματος πρώτων βιοτικών αναγκών και β) να ορίσει το βαθμό ζημίας της κύριας κατοικίας, στην περίπτωση του επιδόματος απλών επισκευαστικών εργασιών ή/και

οικοσκευής. Η Επιτροπή προσδιορίζει το ύψος του επιδόματος, σύμφωνα με όσα ορίζονται στο Παράρτημα της ανωτέρω ΚΥΑ.

Η τελική αναγνώριση των δικαιούχων των επιδομάτων της παρούσας γίνεται με απόφαση του Δημάρχου, σύμφωνα με την εισήγηση της ανωτέρω Επιτροπής.

Με την ΚΥΑ 5808/2-03-2018 (ΦΕΚ 772/Β'/2018) καθορίζονται τα αρμόδια όργανα και η διαδικασία χορήγησης οικονομικής ενίσχυσης πολιτών που πλήττονται από φυσικές καταστροφές. Ειδικότερα:

Η αρμοδιότητα της χορήγησης οικονομικής ενίσχυσης σε όσους περιέρχονται σε κατάσταση ανάγκης συνεπεία θεομηνίας και λοιπών φυσικών καταστροφών στο πλαίσιο της παρ.1 του άρθρου 1 του Ν.Δ. 57/1973, ασκείται από το Τμήμα Επιχορηγήσεων Τοπικής Αυτοδιοίκησης της Διεύθυνσης Οικονομικής και Αναπτυξιακής Πολιτικής του Υπουργείου Εσωτερικών.

Όσον αφορά τη διαδικασία χορήγησης οικονομικής ενίσχυσης σε όσους περιέρχονται σε κατάσταση ανάγκης συνεπεία θεομηνίας και λοιπών φυσικών καταστροφών, ισχύουν τα ακόλουθα:

Α] Οι Δήμοι αποστέλλουν αίτημα επιχορήγησης στη Διεύθυνση Οικονομικής και Αναπτυξιακής Πολιτικής/Τμήμα Επιχορηγήσεων Τ.Α. του Υπουργείου Εσωτερικών εντός εξαμήνου από την εκδήλωση της φυσικής καταστροφής στο οποίο αναγράφονται:

- 1) Το συνολικό ποσό αιτούμενης επιχορήγησης.
- 2) Ο αριθμός δικαιούχων ανά κατηγορία οικονομικής ενίσχυσης.
- 3) Το είδος της φυσικής καταστροφής.
- 4) Η ημερομηνία εκδήλωσης της φυσικής καταστροφής.

Β) Η Διεύθυνση Οικονομικής και Αναπτυξιακής Πολιτικής / Τμήμα Επιχορηγήσεων Τ.Α. του Υπουργείου Εσωτερικών:

1) Μεριμνά για την έκδοση απόφασης ανάληψης της σχετικής υποχρέωσης.

2) Μεριμνά για την έκδοση απόφασης επιχορήγησης του Δήμου για χορήγηση οικονομικής ενίσχυσης σε όσους περιέρχονται σε κατάσταση ανάγκης συνεπεία θεομηνίας και λοιπών φυσικών καταστροφών.

3) Εκδίδει χρηματικό ένταλμα στο όνομα του λογαριασμού του Υπουργείου Εσωτερικών που τηρείται στο Ταμείο Παρακαταθηκών και Δανείων υπό τον τίτλο «Κάλυψη των πάσης φύσεως αναγκών των ΟΤΑ (Νο130)».

4) Εκδίδει χρηματική εντολή προς το Ταμείο Παρακαταθηκών και Δανείων προκειμένου να καταβληθεί το ποσό της επιχορήγησης σε τραπεζικό λογαριασμό του δικαιούχου Δήμου.

Γ) Η αρμόδια υπηρεσία του Δήμου αποστέλλει απολογιστικά στοιχεία για την επιχορήγηση που έλαβε στην ανωτέρω Διεύθυνση του Υπουργείου Εσωτερικών.

Επίσης, το Υπουργείο Εργασίας και Κοινωνικών Υποθέσεων είναι αρμόδιο για την καταβολή έκτακτης οικονομικής ενίσχυσης στις οικογένειες όσων έχασαν τη ζωή τους από σεισμό ή άλλα φυσικά φαινόμενα και εξαιτίας τους ή/και τακτική οικονομική ενίσχυση στα τέκνα ή/και αδέρφια όσων έχασαν τη ζωή τους από τις παραπάνω αιτίες (παρ. 3 και 4, του άρθρου 18, του Ν.2768/1999 όπως τροποποιήθηκε και ισχύει). Θέματα που αφορούν την καταβολή έκτακτης οικονομικής ενίσχυσης στις οικογένειες των ατόμων που έχασαν τη ζωή τους από σεισμό ή άλλα φυσικά φαινόμενα και εξαιτίας τους ρυθμίζονται με την Δ11/οικ. 7422/249/15-02-2019 ΚΥΑ (ΦΕΚ 758/Β'/2019).

6.8.2 Ψυχοκοινωνική υποστήριξη πληγέντων - Αντιμετώπιση εκτάκτων καταστάσεων που αφορούν στη δημόσια υγεία

Σε περιπτώσεις όπου άτομα, οικογένειες και πληθυσμιακές ομάδες θεωρείται ότι χρήζουν άμεσα έκτακτης κοινωνικής βοήθειας λόγω αντιμετώπισης κοινωνικών κινδύνων που προέρχονται από δασικές πυρκαγιές, το Εθνικό Κέντρο Κοινωνικής Αλληλεγγύης (Ε.Κ.Κ.Α.) του Υπουργείου Εργασίας και Κοινωνικών Υποθέσεων, συντονίζει το δίκτυο παροχής υπηρεσιών κοινωνικής στήριξης.

Μετά από δασική πυρκαγιά με καταστροφικές συνέπειες το Ε.Κ.Κ.Α., εφόσον συντρέχει λόγος, συγκροτεί και κινητοποιεί ομάδες ταχείας παρέμβασης, συγκροτούμενες κυρίως από ψυχολόγους και κοινωνικούς λειτουργούς, για την παροχή άμεσης συμβουλευτικής υποστήριξης και βραχείας διάρκειας ψυχολογικής υποστήριξης σε ατομικό, ομαδικό και κοινοτικό επίπεδο (Ν. 2646/1998 - ΦΕΚ 236/Α'/1998, Ν. 3106/2003 - ΦΕΚ 30/Α'/2003, Ν. 3402/2005 - ΦΕΚ 258/Α'/2005, ΠΔ 22/2006 - ΦΕΚ 18/Α'/2006).

Ο γενικότερος συντονισμός των φορέων που έχουν την ευθύνη για την υλοποίηση δράσεων σχετικών με την αντιμετώπιση εκτάκτων καταστάσεων που αφορούν στη δημόσια υγεία είναι αρμοδιότητα του ΕΚΑΒ (Ν.1579/1985, ΠΔ376/1988 & ΠΔ 348/1996, Ν. 4633/2019 - ΦΕΚ 161/Α'/2019). Σε περίπτωση δασικών πυρκαγιών το ΕΚΑΒ εφαρμόζει τα επιχειρησιακά σχέδια αντιμετώπισης εκτάκτων αναγκών του τομέα υγείας, εφόσον τούτο απαιτείται (Ν.3370/05, ΦΕΚ 176/Α'/2005 - Ν. 3527/07, ΦΕΚ 25/Α'/2007 - Ν.4633/2019, ΦΕΚ 161/ Α'/2019).

6.8.3 Αποκατάσταση κτιρίων πληγέντων από δασικές πυρκαγιές – χορήγηση στεγαστικής συνδρομής

Μετά την εκδήλωση δασικών πυρκαγιών με ζημιές σε κτίρια, η Διεύθυνση Αποκατάστασης Επιπτώσεων Φυσικών Καταστροφών Κεντρικής Ελλάδος (Δ.Α.Ε.Φ.Κ.- Κ.Ε.) της Γενικής Γραμματείας Υποδομών, του Υπουργείου Υποδομών και Μεταφορών, βάσει του ισχύοντος θεσμικού πλαισίου, είναι αρμόδια για την έκδοση Κ.Υ.Α. για την οριοθέτηση περιοχών ως πληγείσες από δασική πυρκαγιά και οι Γ.Δ.Α.Ε.Φ.Κ. και Δ.Α.Ε.Φ.Κ.- Κ.Ε., Δ.Ε. & Β.Ε. είναι αρμόδιες για τη χορήγηση στεγαστικής συνδρομής (Δωρεάν Κρατική Αρωγή και Άτοκο Δάνειο) για την επισκευή ή ανακατασκευή των πληγέντων κτιρίων λόγω πλημμυρών (Ν. 1190/1981 - ΦΕΚ 203/Α/1981, Ν. 867/1979 - ΦΕΚ 24/Α/1979, Ν. 2576/1998 - ΦΕΚ 25/Α/1998, Ν.4313/2014, άρθρο 84 - ΦΕΚ 261/Α/2014, ΠΔ 123/2017).

Ειδικότερα (ΔΑΕΦΚ/οικ.2538/Α326/4-6-2015 έγγραφο ΔΑΕΦΚ με ΑΔΑ 6Ι62465ΦΘΘ-ΡΥ7), μετά την εκδήλωση φυσικής καταστροφής, εκτός σεισμού, προκειμένου η Γ.Δ.Α.Ε.Φ.Κ., στα πλαίσια των αρμοδιοτήτων της, να προβεί άμεσα σε όλες τις απαιτούμενες ενέργειες, απαιτείται να της γνωστοποιηθεί άμεσα από την Περιφέρεια το συμβάν (είδος συμβάντος και ακριβείς ημερομηνίες) καθώς και οι περιοχές που έχουν πληγεί.

Στη συνέχεια μετά τη διενέργεια αυτοψιών και την καταγραφή των ζημιών στις επιχειρήσεις και στις κατοικίες από την Περιφέρεια και τον Δήμο αντίστοιχα, η Περιφέρεια υποβάλλει στη Δ.Α.Ε.Φ.Κ. - Κ.Ε. αίτημα οριοθέτησης συνοδευόμενο από συγκεντρωτικές καταστάσεις των πορισμάτων των αυτοψιών ανά Τοπική Κοινότητα, προκειμένου η Υπηρεσία να εξετάσει τη δυνατότητα οριοθέτησης των πληγεισών περιοχών.

Θέματα που αφορούν τις επιτροπές ελέγχου κτιρίων μετά από φυσικές καταστροφές, που συγκροτούνται με ευθύνη του Προϊσταμένου της αρμόδιας, χωρικά, Δ.Α.Ε.Φ.Κ., για τον έλεγχο πληγέντων κτιρίων, ρυθμίζονται με το ΓΔΑΕΦΚ/ οικ. 288 /ΓΔβ1/14-05-2018 έγγραφο της ΓΔΑΕΦΚ (ΑΔΑ: ΩΧΜΧ465ΧΘΞ-Β17). Οι ανωτέρω επιτροπές συντάσσουν τα Πρωτόκολλα Αυτοψίας Επικινδύνως Ετοιμόρροπων Κτιρίων (Π.Α.Ε.Ε.Κ) ή τις Εκθέσεις Αυτοψίας Ολοσχερώς Κατεστραμμένων Κτιρίων και συμπληρώνουν τα έντυπα αυτοψίας και καταγραφής βλαβών στα κτίρια (δελτία ταχείας αυτοψίας ή/και επανελέγχου, δελτία αυτοψίας και καταγραφής βλαβών στα κτίρια κ.λπ.) που χορηγούνται από τη Γ.Δ.Α.Ε.Φ.Κ., σύμφωνα με τις οδηγίες της.

Όταν από την ολοκλήρωση της προαναφερθείσας διαδικασίας προκύψει η ανάγκη για οριοθέτηση, η Δ.Α.Ε.Φ.Κ.- Κ.Ε. εκδίδει τη σχετική Κοινή Υπουργική Απόφαση.

Για την αποκατάσταση των πληγέντων η Γενική Διεύθυνση Αποκατάστασης Επιπτώσεων Φυσικών Καταστροφών (Γ.Δ.Α.Ε.Φ.Κ.) του Υπουργείου Υποδομών & Μεταφορών εισηγείται ενέργειες που συνδέονται με:

- την οριοθέτηση της πληγείσας περιοχής,
- τη χορήγηση στεγαστικής συνδρομής για επισκευή ή ανακατασκευή κτιρίων που επλήγησαν από δασική πυρκαγιά,
- τον καθορισμό της διαδικασίας και των προθεσμιών για την έκδοση αδειών επισκευής και τη χορήγηση της αντίστοιχης στεγαστικής συνδρομής για την αποκατάσταση των ζημιών,
- τον καθορισμό των όρων σύνταξης μελετών επισκευής και των τιμών των εργασιών αποκατάστασης,
- τον καθορισμό της διαδικασίας και των προθεσμιών για τη χορήγηση της στεγαστικής συνδρομής για την ανακατασκευή κτιρίων που κρίθηκαν κατεδαφιστέα,
- την προσωρινή στέγαση των πληγέντων, με χορήγηση επιδότησης ενοικίου ή ενιαία μεταφερόμενων οικίσκων τύπου container

Ειδικότερα θέματα σχετικά με την οριοθέτηση της πληγείσας περιοχής, διαπίστωσης της έκτασης των ζημιών, χορήγησης δανείων, κ.λπ., ρυθμίζονται με Κοινή Υπουργική Απόφαση των Υπουργών Εσωτερικών, Οικονομίας, Ανάπτυξης & Επενδύσεων, Μεταφορών & Υποδομών και Υφυπουργό Οικονομικών (ΠΔ 123/2017, ΦΕΚ 151/Α/2017).

6.8.4 Άμεση χαρτογράφηση πληγείσας περιοχής σε περιπτώσεις μεγάλων καταστροφών

Σε περιπτώσεις μεγάλων καταστροφών από δασικές πυρκαγιές ή άλλες αιτίες, η όσο το δυνατόν άμεση χαρτογράφηση της πληγείσας περιοχής, αποτυπώνει κατ' αρχήν την έκταση της καταστροφής και εν συνεχεία αποτελεί χρήσιμη πληροφορία για τον προσδιορισμό του μεγέθους της κινητοποίησης που απαιτείται από τους φορείς που εμπλέκονται σε δράσεις αντιμετώπισης εκτάκτων αναγκών και διαχείρισης των συνεπειών από την εκδήλωση τους.

Επίσης αποτελεί χρήσιμη πληροφορία για τους φορείς που εμπλέκονται στο έργο της καταγραφής των ζημιών, της αποκατάστασης, καθώς και στον προγραμματισμό έργων και δράσεων που συνδέονται με νέους πιθανούς επαγόμενους κινδύνους (κατολισθήσεις, κλπ).

Η Ευρωπαϊκή Ένωση, συμβάλλοντας στις προσπάθειες των κρατών μελών στην αντιμετώπιση καταστροφών, καθώς και στο έργο της αποκατάστασής τους, διαθέτει την υπηρεσία Copernicus Emergency Management Service / Mapping, η οποία παρέχει δυνατότητες άμεσης διάθεσης

χαρτογραφικών προϊόντων που προκύπτουν από ανάλυση δορυφορικών εικόνων, για περιοχές που έχουν πληγεί από μεγάλες καταστροφές.

Επίσης, παρέχεται η δυνατότητα παρακολούθησης της εξέλιξης του φαινομένου σε διαφορετικά χρονικά διαστήματα, με την παραγωγή των αντίστοιχων χαρτογραφικών προϊόντων σε ημερομηνίες που ορίζονται από τον τελικό χρήστη.

Ως Εθνικό Σημείο Επαφής (National Focal Point) για την ενεργοποίηση της ανωτέρω υπηρεσίας από τη χώρα μας, έχει οριστεί η Δ/ση Σχεδιασμού Αντιμετώπισης Εκτάκτων Αναγκών της ΓΓΠΠ με σχετική Απόφαση του Γενικού Γραμματέα Πολιτικής Προστασίας.

Η ενεργοποίηση πραγματοποιείται κατόπιν σχετικής εντολής του Γενικού Γραμματέα Πολιτικής Προστασίας προς τη Δ/ση Σχεδιασμού Αντιμετώπισης Εκτάκτων Αναγκών της ΓΓΠΠ, σε περιπτώσεις μεγάλων καταστροφών προς υποβοήθηση του έργου των εμπλεκόμενων φορέων.

Για τον αρχικό προσδιορισμό της πληγείσας περιοχής, στα πλαίσια υποβολής του αιτήματος ενεργοποίησης της υπηρεσίας, απαιτείται συνεργασία της Δ/σης Σχεδιασμού Αντιμετώπισης Εκτάκτων Αναγκών της ΓΓΠΠ με τους κατά τόπους αρμόδιους φορείς (Δ/σεις Δασών, Δασαρχεία, κλπ).

Μετά την έγκριση του αιτήματος από το Κέντρο Συντονισμού Αντιμετώπισης Εκτάκτων Αναγκών της Ευρωπαϊκής Επιτροπής (ERCC) και την ενεργοποίηση της υπηρεσίας Copernicus EMS-Rapid Mapping παράγεται σειρά διανυσματικών γεωχωρικών δεδομένων και χαρτογραφικών προϊόντων που απεικονίζουν την πληγείσα περιοχή όπως προκύπτει από ανάλυση δορυφορικών εικόνων.

Τα διανυσματικά δεδομένα (vector) είναι σε μορφή αρχείων shp και kmz (GoogleEarth) με την περίμετρο της πληγείσας έκτασης ενώ τα χαρτογραφικά προϊόντα είναι σε μορφή γεωαναφερμένων pdf, jpg και tif.

Επιπρόσθετα, με την χρήση των ανωτέρω γεωχωρικών διανυσματικών δεδομένων η Δ/ση Σχεδιασμού Αντιμετώπισης Εκτάκτων Αναγκών της ΓΓΠΠ προχωρά, εφόσον απαιτείται, στην σύνταξη θεματικών χαρτών με επιπλέον γεωγραφικές πληροφορίες, τους οποίους διαθέτει άμεσα, μαζί με τα προϊόντα του προγράμματος Copernicus/Emergency Management Service /Mapping, προς περαιτέρω υποβοήθηση του έργου των φορέων Πολιτικής Προστασίας.

Τα ανωτέρω δεδομένα και χάρτες διατίθενται δωρεάν και αποκλειστικά και μόνο για υπηρεσιακή χρήση με σκοπό την υποβοήθηση του έργου του ενδιαφερόμενου φορέα, και όπως έχει διευκρινιστεί η περίμετρος της πληγείσας έκτασης, όπως έχει αποτυπωθεί μετά από ανάλυση δορυφορικών εικόνων, μέσω της υπηρεσίας Copernicus EMS-Rapid Mapping, απεικονίζει την κατάσταση κατά την ημέρα και ώρα λήψης των εικόνων από τους δορυφόρους και σε καμία περίπτωση δεν είναι δεσμευτική και δεν υποκαθιστά την οριοθέτηση της πληγείσας περιοχής από τους αρμόδιους φορείς και υπηρεσίες με βάση το ισχύον θεσμικό πλαίσιο.

Κατά τη διάρκεια της αντιτυρικής περιόδου και εφόσον ενεργοποιηθεί η υπηρεσία Copernicus Emergency Management Service/Mapping, η Δ/ση Σχεδιασμού Αντιμετώπισης Εκτάκτων Αναγκών της ΓΓΠΠ θα ενημερώσει άμεσα όλους τους εμπλεκόμενους φορείς για την διάθεση των δεδομένων, προς υποβοήθηση του έργου τους.

Η Δ/ση Σχεδιασμού Αντιμετώπισης Εκτάκτων Αναγκών της ΓΓΠΠ ως Εθνικό Σημείο Επαφής (National Focal Point) στη χώρα μας και ως εξουσιοδοτημένος χρήστης για την ενεργοποίηση του προγράμματος Copernicus/EMS-Mapping, έχει εκδώσει την υπ' αριθμ. Α516/01-07-2022 εγκύκλιο με θέμα “ Κατευθυντήριες οδηγίες για την ενεργοποίηση του Ευρωπαϊκού Προγράμματος Copernicus Emergency Management Service. Εφαρμογές του Προγράμματος COPERNICUS-EMS ”, την οποία έχει

αναρτήσει στην ιστοσελίδα της ΓΓΠΠ (www.civilprotection.gov.gr) και βρίσκεται στη διάθεση κάθε ενδιαφερόμενου για την παροχή πρόσθετων πληροφοριών και διευκρινήσεων.

6.8.5 Επιχορήγηση Δήμων & Περιφερειών της χώρας στα πλαίσια του έργου «Πρόγραμμα Πρόληψης και Αντιμετώπισης Ζημιών και Καταστροφών που Προκαλούνται από Θεομηνίες στους ΟΤΑ Α΄ και Β΄ Βαθμού

Για την αντιμετώπιση των ήδη επελθουσών ζημιών από θεομηνίες, όπως καταστροφές λόγω δασικών πυρκαγιών κλπ., οι Δήμοι και οι Περιφέρειες δύνανται να υποβάλλουν αίτημα επιχορήγησης στο πλαίσιο του έργου της Πρόληψης & Αντιμετώπισης Ζημιών και Καταστροφών που Προκαλούνται από Θεομηνίες που είναι ενταγμένο στο εθνικό σκέλος του Προγράμματος Δημοσίων Επενδύσεων του Υπουργείου Εσωτερικών και συγκεκριμένα στη ΣΑΕ 055 (Εγκύκλιος Αρ.10 ΑΠ. 7207/7-03-2017 έγγραφο του ΥΠ.ΕΣ. με ΑΔΑ: Ψ65Π465ΧΘ7-4Ε8 και 17939/30-05-2017 έγγραφο του ΥΠ.ΕΣ. με ΑΔΑ: 7ΖΜΥ465ΧΘ7-ΙΥΜ).

Όπως αναφέρεται στην ανωτέρω εγκύκλιο, για την έκδοση απόφασης επιχορήγησης οι ανωτέρω φορείς υποβάλλουν αίτημα στην αρμόδια υπηρεσία του Υπουργείου Εσωτερικών (Δ/νση Οικονομικής & Αναπτυξιακής Πολιτικής Τοπικής Αυτοδιοίκησης), το οποίο υποχρεωτικά πρέπει να συνοδεύεται από:

- α. Τεχνικό Δελτίο (συνημμένο υπόδειγμα στην ανωτέρω Εγκύκλιο 10 του ΥΠ.ΕΣ.)
- β. Κήρυξη της περιοχής σε κατάσταση εκτάκτου ανάγκης
- γ. Εκθέσεις- Αυτοψίες ζημιών
- δ. Περιγραφή της μεθοδολογίας ανάλυσης του κόστους της ζημίας
- ε. Φωτογραφική τεκμηρίωση

Επίσης, στο ανωτέρω έργο της Πρόληψης & Αντιμετώπισης Ζημιών και Καταστροφών που Προκαλούνται από Θεομηνίες, οι Δήμοι και οι Περιφέρειες δύνανται να υποβάλλουν αιτήματα επιχορήγησης για δράσεις πρόληψης, τα οποία θα πρέπει να είναι πλήρως αιτιολογημένα ως προς την αναγκαιότητά τους και άμεσα συνδεδεμένα με την επικείμενη καταστροφή (Εγκύκλιος Αρ.10 ΑΠ. 7207/7-03-2017 έγγραφο του ΥΠ.ΕΣ. με ΑΔΑ: Ψ65Π465ΧΘ7-4Ε8 17939/30-05-2017 έγγραφο του ΥΠ.ΕΣ. με ΑΔΑ: 7ΖΜΥ465ΧΘ7-ΙΥΜ).

Οι δαπάνες που δύνανται να καλυφθούν από το Εθνικό Πρόγραμμα Δημοσίων Επενδύσεων αφορούν σε:

- κατασκευές ,ανακατασκευές ή επεκτάσεις εγκαταστάσεων ή έργων
- προμήθειες μονίμων εξοπλιστικών μέσων ή τεχνικού ή άλλου υλικού εξοπλισμού
- μελέτες που αναφέρονται αποκλειστικά στα εν λόγω έργα και
- πάσης φύσεως έξοδα που σχετίζονται ευθέως με αυτά.

Αναλυτικότερες οδηγίες για τον καθορισμό των κριτηρίων και την κατανομή των πιστώσεων για πρόληψη και αντιμετώπιση δίνονται στην Εγκύκλιο Αρ.10 με ΑΠ. 7207/7-03-2017 του ΥΠ.ΕΣ. και ΑΔΑ: Ψ65Π465ΧΘ7-4Ε8.

Επισημαίνεται ότι με το 17939/30-05-2017 έγγραφο του ΥΠ.ΕΣ. με ΑΔΑ: 7ΖΜΥ465ΧΘ7-ΙΥΜ, διευκρινίστηκε ότι σε περίπτωση που η κήρυξη της περιοχής σε κατάσταση έκτακτης ανάγκης πολιτικής προστασίας δεν είναι δυνατή, θα πρέπει το αίτημα του Δήμου για την έκδοση της σχετικής απόφασης επιχορήγησης να συνοδεύεται από σχετική δήλωση/βεβαίωση του Δημάρχου στην οποία θα αναλύονται οι λόγοι για τους οποίους δεν καθίσταται δυνατή η έκδοση σχετικής απόφασης

κήρυξης της περιοχής σε κατάσταση έκτακτης ανάγκης πολιτικής προστασίας από τον Γενικό Γραμματέα Πολιτικής Προστασίας ή κατ' εξουσιοδότηση από τον οικείο Περιφερειάρχη, όπως για παράδειγμα αιτήματα επιχορήγησης για δράσεις πρόληψης και μείωσης του κινδύνου.

6.9 Λήψη μέτρων διασφάλισης της Δημόσιας Υγείας σε περιπτώσεις δασικών πυρκαγιών

Για τη διασφάλιση της ποιότητας του πόσιμου νερού και της ποιότητας των τροφίμων σε περιπτώσεις φυσικών καταστροφών όπως οι δασικές πυρκαγιές, το Υπουργείο Υγείας έχει εκδώσει την Δ1(δ)/ οικ.49362 /4 -08-2021 Εγκύκλιο με θέμα «Λήψη μέτρων διασφάλισης της Δημόσιας Υγείας σε περιπτώσεις φυσικών καταστροφών όπως οι πυρκαγιές» (Α.Δ.Α.: 9ΣΤΧ465ΦΥΟ-627).

Ειδικότερα, σύμφωνα με το ανωτέρω έγγραφο για τη διασφάλιση της ποιότητας του πόσιμου νερού οι ΟΤΑ και οι φορείς ύδρευσης που είναι υπεύθυνοι για την παροχή υγιεινού πόσιμου νερού, σε συνεργασία με τις Δ/σεις Δημόσιας Υγείας των Περιφερειών και άλλων συναρμόδιων φορέων, θα πρέπει να διενεργήσουν υγειονομικό έλεγχο λειτουργίας των συστημάτων ύδρευσης (γεώτρηση ή πηγή υδροληψίας, δεξαμενές, εγκαταστάσεις, δίκτυο διανομής) και αποχέτευσης.

6.10 Αποκλιμάκωση

Η αποκλιμάκωση των εμπλεκόμενων φορέων που έχουν αναλάβει δράσεις για την υποστήριξη του έργου της καταστολής, για την οποία αρμόδιο είναι το Πυροσβεστικό Σώμα, γίνεται μετά από σχετική απόφαση του Επικεφαλής Αξιωματικού του Πυροσβεστικού Σώματος, ο οποίος ενεργεί ως συντονιστής του πυροσβεστικού έργου στην περιοχή του συμβάντος.

Όσον αφορά το έργο Πολιτικής Προστασίας για δράσεις που αφορούν:

- την αντιμετώπιση εκτάκτων αναγκών λόγω Δασικών Πυρκαγιών και διαχείριση συνεπειών, συμπεριλαμβανομένης και της οργανωμένης απομάκρυνσης πολιτών,
- την άμεση – βραχεία αποκατάσταση από καταστροφές που προκλήθηκαν εξαιτίας Δασικών Πυρκαγιών,

τα Όργανα Πολιτικής Προστασίας (Γενικός Γραμματέας Πολιτικής Προστασίας, Συντονιστής Αποκεντρωμένης Διοίκησης, Περιφερειάρχης/αρμόδιος Αντιπεριφερειάρχης, Δήμαρχος) τα οποία έχουν το συντονισμό του έργου Πολιτικής Προστασίας είναι αρμόδια για να αποφασίσουν την αποκλιμάκωση δυναμικού και μέσων.

Κάθε εμπλεκόμενος φορέας σε δράσεις πολιτικής προστασίας για την αντιμετώπιση εκτάκτων αναγκών λόγω Δασικών Πυρκαγιών και τη διαχείριση των συνεπειών είναι υπεύθυνος για την αποκλιμάκωση του ανθρώπινου δυναμικού και των μέσων που διαθέτει ή έχει ενεργοποιήσει.

6.11 Ενημέρωση κοινού σχετικά με θέματα που αφορούν τον έλεγχο και την καταστολή των δασικών πυρκαγιών, καθώς και επιχειρήσεων έρευνας και διάσωσης.

Η επίσημη ενημέρωση του κοινού σχετικά με θέματα που αφορούν τον έλεγχο και την καταστολή των δασικών πυρκαγιών, καθώς και των επιχειρήσεων έρευνας και διάσωσης λόγω δασικών πυρκαγιών αποτελεί αρμοδιότητα του Αρχηγείου του Π.Σ.

Η επίσημη ενημέρωση του κοινού σχετικά με θέματα που αφορούν δράσεις έρευνας και διάσωσης στην χωρική αρμοδιότητα του Λιμενικού Σώματος - Ελληνικής Ακτοφυλακής (θαλάσσιος χώρος, αιγιαλός και παραλία), αποτελεί αρμοδιότητα του Αρχηγείου του ΛΣ-ΕΛΑΚΤ.

6.12 Ενημέρωση κοινού για δράσεις που δρομολογούνται για την αντιμετώπιση εκτάκτων αναγκών και την άμεση/βραχεία διαχείριση των συνεπειών λόγω δασικών πυρκαγιών.

Η ενημέρωση του κοινού και η παροχή οδηγιών σε κεντρικό επίπεδο, με στόχο την αντιμετώπιση των καταστροφών και την ελαχιστοποίηση των συνεπειών τους, πραγματοποιείται από τον Γενικό Γραμματέα Πολιτικής Προστασίας, στο πλαίσιο της αρμοδιότητας του Γενικού Γραμματέα Πολιτικής Προστασίας για το συντονισμό του έργου Πολιτικής Προστασίας, σε όλες τις φάσεις του κύκλου των καταστροφών και απειλών (άρθρο 30, παρ. 2α' του Ν.4662/2020).

Η ενημέρωση του κοινού για ζητήματα που αφορούν δράσεις πολιτικής προστασίας των Περιφερειών στη διαχείριση των συνεπειών (αντιμετώπιση - βραχεία αποκατάσταση), αποτελούν ευθύνη του Περιφερειάρχη σε επίπεδο Περιφέρειας ή του αρμόδιου χωρικού Αντιπεριφερειάρχη σε επίπεδο Περιφερειακής Ενότητας, σύμφωνα με τις οδηγίες και τις κατευθύνσεις που τους παρέχουν οι οικείοι Περιφερειάρχες, που έχουν την αρμοδιότητα συντονισμού του έργου πολιτικής προστασίας.

Η ενημέρωση του κοινού για ζητήματα που αφορούν δράσεις πολιτικής προστασίας των Δήμων στη διαχείριση των συνεπειών (αντιμετώπιση - βραχεία αποκατάσταση), αποτελούν ευθύνη του Δημάρχου που έχει την αρμοδιότητα συντονισμού του έργου πολιτικής προστασίας σε επίπεδο Δήμου.

Η ενημέρωση του κοινού για λήψη μέτρων προστασίας της υγείας, στις περιπτώσεις που προκύπτουν ζητήματα δημόσιας υγείας λόγω δασικών πυρκαγιών (έκθεση σε προϊόντα καύσης, κλπ), καθώς και για τις επιπτώσεις των δασικών πυρκαγιών στην υγεία των πολιτών (αριθμός τραυματιών, θανόντων, κλπ) αποτελούν ευθύνη του ΕΚΑΒ σε συνεργασία με τη Διεύθυνση Επιχειρησιακής Ετοιμότητας Εκτάκτων Καταστάσεων Δημόσιας Υγείας (Δ4) του Υπουργείου Υγείας.

Η ταυτοποίηση τραυματιών πολιτών, συμπεριλαμβανομένων των αλλοδαπών πολιτών, λόγω δασικών πυρκαγιών, αποτελεί αρμοδιότητα της προανακριτικής αρχής (Π.Σ., ΕΛ.ΑΣ.) σε συνεργασία με το ΕΚΑΒ. Η ενημέρωση για την κατάσταση της υγείας των τραυματιών, καθώς ο αριθμός και οι ιατρικές μονάδες στις οποίες νοσηλεύονται, αποτελούν ευθύνη του ΕΚΑΒ.

Η ταυτοποίηση θανόντων πολιτών, συμπεριλαμβανομένων των αλλοδαπών πολιτών, λόγω δασικών πυρκαγιών, αποτελεί αρμοδιότητα της προανακριτικής αρχής (Π.Σ., ΕΛ.ΑΣ.) σε συνεργασία με τις Ιατροδικαστικές Υπηρεσίες.

Σε περιπτώσεις που από την εξέλιξη του καταστροφικού φαινομένου μεταξύ των τραυματιών ή των θανόντων υπάρχουν αλλοδαποί πολίτες, οι Πρεσβείες των αλλοδαπών πολιτών ενημερώνονται από το ΥΠ.ΕΞ.

6.13 Ενεργοποίηση του Ειδικού Σχεδίου Διαχείρισης Ανθρώπινων Απωλειών (ΣΔΑΑ)

Ως συμβάν με πολλούς θανόντες ορίζεται κάθε συμβάν κατά το οποίο προκαλούνται πολυάριθμοι θάνατοι, εστιασμένοι χρονικά ή/και χωρικά, και η διαχείρισή του υπερβαίνει τις δυνατότητες της καθημερινής λειτουργίας των κατά τόπον αρμόδιων Ιατροδικαστικών Αρχών και των

λοιπών εμπλεκόμενων φορέων Σε ένα τέτοιο συμβάν ανάλογα με την ένταση και την έκτασή του, θα απαιτηθεί η χρήση πόρων, πέραν των κατά τόπους υφιστάμενων, γεγονός που αυξάνει τις απαιτήσεις συντονισμένης συνέργειας όλων των εμπλεκόμενων φορέων.

Για το σκοπό αυτό καταρτίστηκε από την Δ/ση Σχεδιασμού Αντιμετώπισης Εκτάκτων Αναγκών της ΓΓΠΠ, σε συνεργασία με όλους τους εμπλεκόμενους φορείς το Ειδικό Σχέδιο Διαχείρισης Ανθρώπινων Απωλειών (ΣΔΑΑ). Η 4η Έκδοση του Ειδικού Σχεδίου Διαχείρισης Ανθρώπινων Απωλειών εγκρίθηκε από τον Γενικό Γραμματέα Πολιτικής Προστασίας την 30η Δεκεμβρίου 2022 και έχει αποσταλεί σε όλους τους εμπλεκόμενους φορείς με το Α2925/30-12-2022 έγγραφο της Γ.Γ.Π.Π με ΑΔΑ: 6ΦΖΧ46ΝΠΙΘ-ΒΧΕ. Το ΣΔΑΑ καταρτίστηκε στο πλαίσιο εφαρμογής της ΥΑ 1299/07.04.2003 (ΦΕΚ 423/Β'/2003) «Γενικό Σχέδιο Πολιτικής Προστασίας ΞΕΝΟΚΡΑΤΗΣ» όπως αυτή συμπληρώθηκε από την ΥΑ 3384/2006 (ΦΕΚ 776/Β'/2006).

Το Ειδικό Σχέδιο Διαχείρισης Ανθρώπινων Απωλειών (ΣΔΑΑ) καθορίζει ένα σύστημα για την κατάλληλη οργάνωση και συντονισμό των εμπλεκόμενων φορέων και υπηρεσιών, για την αποτελεσματική διαχείριση συμβάντων με πολυάριθμους θανόντες.

Ο συντονισμός αυτός αφορά τη διασύνδεση επιμέρους δράσεων μεταξύ των Αρχών/Φορέων που εμπλέκονται στη διαχείριση των συνεπειών, και της αρμόδιας, καθ' ύλη και κατά τόπο, Προανακριτικής Αρχής (ΕΛΑΣ, ΠΣ, ΛΣ/ΕΛ.ΑΚΤ, ανάλογα με το είδος και τον τόπο του συμβάντος) και την εύρεση και διάθεση πρόσθετων πόρων.

Η ενεργοποίηση του ΣΔΑΑ γίνεται από το Γενικό Γραμματέα Πολιτικής Προστασίας, μετά από σχετικό αίτημα της φυσικής ηγεσίας της καθ' ύλη και κατά τόπο αρμόδιας Προανακριτικής Αρχής (ΕΛΑΣ, ΠΣ, ΛΣ/ΕΛ.ΑΚΤ, ανάλογα με το είδος και τον τόπο του συμβάντος).

Το Ειδικό Σχέδιο Διαχείρισης Ανθρώπινων Απωλειών δύναται να εφαρμοστεί ταυτόχρονα ή παράλληλα με κάθε ειδικό σχέδιο αντιμετώπισης εκτάκτων αναγκών ανά κατηγορία καταστροφής.

Αντίγραφο της 4ης έκδοσης του ΣΔΑΑ βρίσκεται αναρτημένο στην ιστοσελίδα της ΓΓΠΠ (www.civilprotection.gov.gr).

ΜΕΡΟΣ 7

ΟΡΓΑΝΩΜΕΝΗ ΠΡΟΛΗΠΤΙΚΗ ΑΠΟΜΑΚΡΥΝΣΗ ΠΟΛΙΤΩΝ ΛΟΓΩ ΔΑΣΙΚΩΝ ΠΥΡΚΑΓΙΩΝ

ΜΕΡΟΣ 7. ΟΡΓΑΝΩΜΕΝΗ ΠΡΟΛΗΠΤΙΚΗ ΑΠΟΜΑΚΡΥΝΣΗ ΠΟΛΙΤΩΝ ΛΟΓΩ ΔΑΣΙΚΩΝ ΠΥΡΚΑΓΙΩΝ

Σύμφωνα με το άρθρο 1 του Ν. 3013/2002, στο σκοπό της Πολιτικής Προστασίας περιλαμβάνεται η προστασία της ζωής και της υγείας των πολιτών από φυσικές, τεχνολογικές και λοιπές καταστροφές.

Μεταξύ των δράσεων, που απαιτούνται για την προστασία της ζωής και της υγείας των πολιτών, είναι και η οργανωμένη απομάκρυνσή τους από την περιοχή που τεκμηριωμένα εκτιμάται ότι απειλείται από εξελισσόμενη ή επικείμενη καταστροφή.

Στα πλαίσια αυτά εκδόθηκε το άρθ. 18 του Ν.3613/2007 προκειμένου να υπάρξει θεσμοθετημένη διαδικασία στη λήψη της απόφασης που συνδέεται με την οργανωμένη απομάκρυνση των πολιτών από εξελισσόμενη ή επικείμενη καταστροφή.

Η δράση της οργανωμένης προληπτικής απομάκρυνσης πολιτών, ως μέτρο προστασίας της ζωής και της υγείας των πολιτών δύναται να εφαρμόζεται εγκαίρως σε περιοχές που αναμένεται να απειληθούν από την εξέλιξη ενός καταστροφικού φαινομένου και ο κίνδυνος παραμονής των πολιτών εντός των περιοχών που αναμένεται να απειληθούν, είναι μεγαλύτερος σε σχέση με τον κίνδυνο μετακίνησης, στον οποίο δύναται να εκτεθούν κατευθυνόμενοι προς ασφαλή χώρο.

Το 2014, μετά από σειρά ετών εφαρμογής των ανωτέρω, κρίθηκε αναγκαία η αναπροσαρμογή του άρθ. 18 του Ν.3613/2007 βάσει των κατευθυντήριων οδηγιών της ΓΓΠΠ του 2011, οι οποίες ήδη είχαν ενσωματώσει τις αλλαγές που είχαν επέλθει στις νέες διοικητικές δομές της χώρας από την εφαρμογή του Ν.3852/2010 (Πρόγραμμα Καλλικράτης).

Σε εφαρμογή του άρθ. 108 του Ν.4249/2014, η Δ/νση Σχεδιασμού και Αντιμετώπισης Εκτάκτων Αναγκών της Γενικής Γραμματείας Πολιτικής Προστασίας, εξέδωσε το 2015 επικαιροποιημένες κατευθυντήριες οδηγίες για την οργανωμένη απομάκρυνση πολιτών, οι οποίες ενσωματώθηκαν στο Μέρος XI της 4ης Έκδοσης του Γενικού Σχεδίου Αντιμετώπισης Εκτάκτων Αναγκών εξαιτίας Δασικών Πυρκαγιών με την κωδική ονομασία “ΙΟΛΑΟΣ”.

Το έτος 2020, με τον Ν.4662/20 «Εθνικός Μηχανισμός Διαχείρισης Κρίσεων και Αντιμετώπισης Κινδύνων, αναδιάρθρωση της Γενικής Γραμματείας Πολιτικής Προστασίας, αναβάθμιση συστήματος εθελοντισμού πολιτικής προστασίας, αναδιοργάνωση του Πυροσβεστικού και άλλες διατάξεις» (σχετικό 3) το άρθρο 108 του Ν.4249/2014 καταργήθηκε σύμφωνα με το άρθρο 182 του Ν.4662/2020.

Στο πλαίσιο αυτό κρίθηκε αναγκαία η αναθεώρηση των κατευθυντήριων οδηγιών που εκδοθήκαν το 2015 και το 2023 εκδόθηκαν νεότερες κατευθυντήριες οδηγίες με βάση το νεότερο

θεσμικό πλαίσιο, στο οποίο μεταξύ άλλων προβλέπεται η σύνταξη ειδικών σχεδίων για την οργανωμένη προληπτική απομάκρυνση των πολιτών από τους Δήμους και τις Περιφέρειες (Α1161/18-04-2023 έγγραφο ΓΓΠΠ «Κατευθυντήριες οδηγίες για την οργανωμένη προληπτική απομάκρυνση πολιτών για λόγους προστασίας από εξελισσόμενη ή επικείμενη καταστροφή εξ' αιτίας δασικών πυρκαγιών και οδηγίες για την σύνταξη ειδικών σχεδίων στα πλαίσια εφαρμογής του αρθ. 23 παρ. 4 Ν. 4662/2020» (ΑΔΑ: 6ΡΜΙ46ΝΠΙΘ-738).

Σύμφωνα με το νεότερο θεσμικό πλαίσιο, με το άρθρ. 1, παρ.13, του Ν.4662/2020 ορίζεται ότι η «Οργανωμένη προληπτική απομάκρυνση πολιτών (Evacuation): περιλαμβάνει το σύνολο των ενεργειών για την προληπτική απομάκρυνση των πολιτών που βρίσκονται σε κίνδυνο εξαιτίας της παραμονής τους πλησίον περιοχής που απειλείται από ένα καταστροφικό φαινόμενο που είναι σε εξέλιξη».

Ειδικότερα σύμφωνα με το άρθρο 27 του Ν. 4662/2020

- Η οργανωμένη προληπτική απομάκρυνση πολιτών από μια περιοχή (ολική ή μερική) αποτελεί προληπτικό μέτρο πολιτικής προστασίας και οργανώνεται για την προστασία της ζωής και της υγείας των πολιτών, όταν τεκμηριωμένα μία περιοχή εκτιμάται ότι, απειλείται από εξελισσόμενη ή επικείμενη καταστροφή και ο κίνδυνος λόγω της παραμονής των πολιτών σε αυτή είναι σοβαρός.

- Η απόφαση για την οργανωμένη προληπτική απομάκρυνση πολιτών λαμβάνεται, σύμφωνα με το άρθρο 29 του Ν. 4662/2020 και σύμφωνα με το κείμενο θεσμικό πλαίσιο, τις κατευθυντήριες οδηγίες, εγκυκλίους και κανονιστικές πράξεις της διοίκησης αναφορικά με αυτή και το οποίο παραμένει σε ισχύ και μετά τη δημοσίευση του παρόντος νόμου.

Συγκεκριμένα, με το άρθρο 29 παρ. 4στί του Ν. 4662/2020 αναφέρεται πλέον ρητά ότι:

- Η λήψη της απόφασης για την οργανωμένη απομάκρυνση των πολιτών αποτελεί ευθύνη των κατά τόπους Δημάρχων, οι οποίοι έχουν τον συντονισμό του έργου πολιτικής προστασίας για την αντιμετώπιση της καταστροφής σε τοπικό επίπεδο.

- Όταν η εξελισσόμενη ή επικείμενη καταστροφή μπορεί να επηρεάσει πάνω από έναν (1) Δήμο, η απόφαση λαμβάνεται από τον αρμόδιο Περιφερειάρχη, ο οποίος μπορεί να εξουσιοδοτήσει σχετικώς τον οικείο χωρικό Αντιπεριφερειάρχη.

- Όταν η εξελισσόμενη ή επικείμενη καταστροφή μπορεί να επηρεάσει πάνω από μία Περιφέρεια, η ανωτέρω απόφαση λαμβάνεται από τον Γενικό Γραμματέα Πολιτικής Προστασίας, ή, σε περίπτωση απουσίας ή κωλύματός του, από τον νόμιμο Αναπληρωτή του στο Συντονιστικό Όργανο Πολιτικής Προστασίας, τον Διοικητή του Συντονιστικού Οργάνου Πολιτικής Προστασίας, και εκτελείται από τους αρμόδιους Περιφερειάρχες και Δημάρχους.

- Η λήψη των ως άνω αποφάσεων οργανωμένης απομάκρυνσης πολιτών, βασίζεται στις εισηγήσεις των φορέων που, κατά περίπτωση, έχουν την ευθύνη περιορισμού των επιπτώσεων από την εξέλιξη της καταστροφής.

Δεδομένου ότι η εκτίμηση για την εξέλιξη μιας δασικής πυρκαγιάς ανήκει στον εκάστοτε Επικεφαλής Αξιωματικό του Πυροσβεστικού Σώματος, ο οποίος ενεργεί σε τοπικό επίπεδο ως συντονιστής του πυροσβεστικού έργου, όταν η δασική πυρκαγιά εξελίσσεται ή εκτιμάται ότι θα εξελιχθεί στα διοικητικά όρια δύο ή περισσότερων Δήμων και απειλούνται κατοικημένες περιοχές, η εισήγηση για την οργανωμένη προληπτική απομάκρυνση πολιτών θα πρέπει να απευθύνεται πρωτίστως στον οικείο Περιφερειάρχη, με ταυτόχρονη ενημέρωση των αρμοδίων Δημάρχων.

Σε αυτές τις περιπτώσεις ο Περιφερειάρχης (ή ο οικείος χωρικός Αντιπεριφερειάρχης) καθορίζει άμεσα, σημείο συγκέντρωσης (σε ασφαλή χώρο), στον οποίον οφείλουν να προσέλθουν οι αρμόδιοι Δήμαρχοι (σε περιοχές των οποίων θα υλοποιηθεί η δράση της οργανωμένης προληπτικής απομάκρυνσης πολιτών) και οι επικεφαλής των φορέων που κύρια εμπλέκονται (ΕΛΑΣ, ΠΣ, ΕΚΑΒ, υπεύθυνοι Πολιτικής Προστασίας), ή εάν αυτό δεν είναι άμεσα εφικτό, οι αναπληρωτές τους. Η ενέργεια αυτή κρίνεται απαραίτητη προκειμένου να εξασφαλιστεί, η μεταξύ τους επικοινωνία, η συλλογή πληροφοριών σχετικών με την τρέχουσα κατάσταση, καθώς και ο συντονισμός τους. Επίσης παρέχει την δυνατότητα για την άμεση επιλογή σχεδίου δράσης που θα ακολουθήσουν όλοι οι εμπλεκόμενοι φορείς, στην περίπτωση που ληφθεί θετική απόφαση για οργανωμένη προληπτική απομάκρυνση.

Επισημαίνεται ότι η δράση της οργανωμένης προληπτικής απομάκρυνσης που δρομολογείται ως μέτρο για την προστασία των πολιτών, έχει χαρακτήρα μη υποχρεωτικό, βασιζόμενη στην έγκαιρη ενημέρωσή τους για τον κίνδυνο και τις πιθανές συνέπειες που έχει η παραμονή τους στο χώρο για τον οποίο έχει ληφθεί η απόφαση της απομάκρυνσης τους για προληπτικούς λόγους.

Τυχόν ειδικότερα ζητήματα, που δεν συμπεριλαμβάνονται στα ανωτέρω, ρυθμίζονται με κοινή απόφαση του Υπουργού Κλιματικής Κρίσης και Πολιτικής Προστασίας και των εκάστοτε συναρμόδιων Υπουργών, μετά από εισήγηση του Γενικού Γραμματέα Πολιτικής Προστασίας

Τέλος σύμφωνα με το αρθ. 23 παρ. 4, του Ν 4662/2020) προβλέπεται :

Στα Περιφερειακά και Τοπικά Σχέδια των Περιφερειών και των Δήμων, συμπεριλαμβάνονται Ειδικά Σχέδια για την προληπτική οργανωμένη απομάκρυνση των πολιτών, τα οποία καταρτίζονται με τη συνδρομή των κατά τόπους αρμόδιων αστυνομικών, πυροσβεστικών, υγειονομικών και λιμενικών αρχών. Ειδικότερα, τα ανωτέρω σχέδια περιλαμβάνουν, ιδίως,:

- Διαδικασίες για τη λήψη απόφασης οργανωμένης απομάκρυνσης πολιτών για λόγους προστασίας της ζωής ή της υγείας τους, από εν εξελίξει ή από επαπειλούμενο κίνδυνο ή απειλή.
- Εναλλακτικές οδεύσεις απομάκρυνσης και μέτρα εξασφάλισής της, όπως ενδεικτικά η προσωρινή μονοδρόμηση οδών διπλής κατεύθυνσης.
- Τρόπους και δυνατότητες μεταφοράς πολιτών, συμπεριλαμβανομένης της χρήσης μέσω μαζικής μεταφοράς.
- Διαδικασίες για την ενημέρωση του κοινού πριν και κατά τη διάρκεια της οργανωμένης απομάκρυνσης, συμπεριλαμβανομένων και των ατόμων με κινητικές δυσκολίες ή ειδικές ανάγκες.
- Δράσεις για την εύρεση θέσεων κατάλληλων χώρων υποδοχής, προσωρινής καταφυγής, στέγασης και παροχής διοικητικής μέριμνας.

Πλέον των ανωτέρω και αναφορικά με το ειδικό σχέδιο προληπτικής οργανωμένης απομάκρυνσης των πολιτών που προβλέπεται να καταρτισθεί από τους Δήμους και τις Περιφέρειες, διευκρινίζεται ότι εφόσον θεσμικά προβλέπεται να συμπεριλαμβάνεται στα Περιφερειακά και Τοπικά σχέδια των Περιφερειών και των Δήμων, είναι προφανές ότι το ειδικό σχέδιο θα αποτελεί παράρτημα των Σχεδίων των Περιφερειών και των Δήμων που έχουν ήδη συνταχθεί για την Αντιμετώπιση Εκτάκτων Αναγκών εξαιτίας Δασικών Πυρκαγιών με την κωδική ονομασία “ΙΟΛΑΟΣ”.

Σχετικά με το περιεχόμενο των ειδικών σχεδίων που σύμφωνα με αρθ. 23 παρ. 4 του Ν.4662/2020 καταρτίζονται και συντάσσονται με τη συνδρομή των κατά τόπους αρμόδιων Αστυνομικών, Πυροσβεστικών, Υγειονομικών και Λιμενικών αρχών,

Σημειώνεται ότι η κατάρτιση ενός τέτοιου σχεδίου θα συμβάλει στον εκ των προτέρων σχεδιασμό για την έγκαιρη εφαρμογή του μέτρου, χωρίς να χάνεται πολύτιμος χρόνος για τη συλλογή πληροφοριών που κρίνονται απαραίτητες στη λήψη των αποφάσεων, λαμβάνοντας υπόψη και σχετικούς περιορισμούς με κυριότερο τον περιορισμό ότι είναι δύσκολη η εκ των προτέρων η γνώση και επακριβής περιγραφή σε ένα σχέδιο των συνθηκών κάτω από τις οποίες μπορεί να εκδηλωθεί και εξελιχθεί μια δασική πυρκαγιά στο μέλλον η οποία ενδέχεται να απειλήσει τη ζωή, την υγεία και τη περιουσία των πολιτών.

Σε αντίθετη περίπτωση, η απουσία εκ των προτέρων σχεδιασμού και η έλλειψη πληροφοριών που κρίνονται απαραίτητες στη λήψη των αποφάσεων, ενδέχεται να οδηγήσει σε αντίθετο από το αναμενόμενο αποτέλεσμα κατά την εφαρμογή του μέτρου.

Στο πλαίσιο εφαρμογής των ανωτέρω διατάξεων και ειδικότερα στις περιπτώσεις των δασικών πυρκαγιών, κρίνεται σκόπιμο να επισημανθούν τα ακόλουθα θέματα:

- Η οργανωμένη προληπτική απομάκρυνση πολιτών εξετάζεται ως μέτρο προληπτικής προστασίας τους, που πρέπει να δρομολογείται εγκαίρως (ενώ η καταστροφή βρίσκεται σε εξέλιξη) και κάτω από ορισμένες προϋποθέσεις και περιορισμούς, η εκτίμηση των οποίων μπορεί να γίνει μόνο σε τοπικό επίπεδο. Δηλαδή το μέτρο αυτό εφαρμόζεται σε περιπτώσεις που στις περιοχές που αναμένεται να πληγούν λόγω της εξέλιξης του καταστροφικού φαινομένου, ο κίνδυνος παραμονής των πολιτών σε οικισμούς, τμήματα πολεοδομικών συγκροτημάτων, κλπ, είναι μεγαλύτερος σε σχέση με τον κίνδυνο μετακίνησης, στον οποίο δύναται να εκτεθούν κατευθυνόμενοι προς ασφαλή χώρο

- Ο κίνδυνος που διατρέχουν οι πολίτες εξαιτίας δασικών πυρκαγιών προέρχεται κατά βάση, από την έκθεση του ανθρωπίνου οργανισμού σε πολύ υψηλές θερμοκρασίες εξ αιτίας της θερμότητας που παράγεται από την καύση της φυτικής βιομάζας, καθώς και από την έκθεση του ανθρωπίνου οργανισμού σε παράγωγα καύσης (καπνός, αιωρούμενα σωματίδια, καύτρες, κλπ) τα οποία διαχέονται στην ατμόσφαιρα.³

Συνεπώς, το σκεπτικό όλων των αποφάσεων για την οργανωμένη απομάκρυνση πολιτών εξ αιτίας δασικών πυρκαγιών θα πρέπει να συνδέεται κατά βάση με τους ανωτέρω κινδύνους. Στις περιπτώσεις που στην πορεία εξέλιξης μιας πυρκαγιάς υπάρχει εμπλοκή και καύση και άλλων ειδών καύσιμης ύλης, πέραν της φυτικής βιομάζας, όπως οικοδομικών υλικών, απορριμμάτων, κλπ, ο κίνδυνος μπορεί να διαφοροποιείται ανάλογα με το είδος της καύσιμης ύλης.

- Η δράση της οργανωμένης προληπτικής απομάκρυνσης ως μέτρο που δρομολογείται για την προληπτική προστασία των πολιτών, έχει χαρακτήρα **μη υποχρεωτικό**, βασιζόμενη στην ενημέρωσή τους για τον κίνδυνο και τις πιθανές συνέπειες που έχει η παραμονή τους στο χώρο για τον οποίο έχει ληφθεί η απόφαση της απομάκρυνσης.

- Αρμόδιος για την εισήγηση του μέτρου της οργανωμένης προληπτικής απομάκρυνσης των πολιτών είναι ο εκάστοτε Επικεφαλής Αξιωματικός του Πυροσβεστικού Σώματος, ο οποίος ενεργεί σε τοπικό επίπεδο ως συντονιστής του πυροσβεστικού έργου. Στα πλαίσια αυτά και με βάση την αναμενόμενη συμπεριφορά της πυρκαγιάς⁴, προτείνει εγκαίρως και επακριβώς στο αρμόδιο όργανο (Δήμαρχος, κλπ) τα όρια της περιοχής που θα χρειαστεί να υλοποιηθεί η δράση.

³ Σχετική είναι και η Εγκύκλιος του Υπουργείου Υγείας «Λήψη μέτρων διασφάλισης της Δημόσιας Υγείας σε περιπτώσεις φυσικών καταστροφών, όπως οι πυρκαγιές» (Δ1(δ)/ ΓΠ οικ. 56070/29-07-2019 έγγραφο του Υπουργείου Υγείας με ΑΔΑ: 7ΖΒΔ465ΦΥΟ-ΕΑΧ)

⁴ Ως συμπεριφορά μιας δασικής πυρκαγιάς ορίζεται ο τρόπος με τον οποίο αναφλέγεται η καύσιμη φυτική ύλη, το πώς αναπτύσσονται οι φλόγες και το πώς εξαπλώνεται επηρεαζόμενη από τον συνδυασμό των συνεχώς μεταβαλλόμενων παραγόντων του φυσικού περιβάλλοντος μέσα στο οποίο εξελίσσεται και τους οποίους δύναται να τροποποιεί κατά την εξέλιξή της. Στην πρόβλεψη της

- Η δράση της οργανωμένης προληπτικής απομάκρυνσης πραγματοποιείται μόνον όταν εξασφαλίζεται εγκαίρως η καλή οργάνωση για την ασφαλή υλοποίησή της. Σε αντίθετη περίπτωση η δράση αυτή εύκολα μπορεί να προκαλέσει μεγαλύτερες συνέπειες - απώλειες και να μετατραπεί σε επιχείρηση διάσωσης, την ευθύνη της οποίας στο χερσαίο χώρο, έχει το Πυροσβεστικό Σώμα (παρ. β, του αρθ 1 του Ν3511/2006, όπως έχει τροποποιηθεί βάσει του άρθ. 63 του Ν.4249/2014 και ισχύει).

- Η ειδοποιός διαφορά μεταξύ οργανωμένης απομάκρυνσης πολιτών και επιχειρήσεων απεγκλωβισμού και διάσωσης βασίζεται στο γεγονός ότι στη μεν πρώτη περίπτωση οι πολίτες βρίσκονται σε κίνδυνο εξ αιτίας της παραμονής τους πλησίον της περιοχής που εξελίσσεται μια δασική πυρκαγιά, ή σε κάποια απόσταση από την πορεία εξέλιξής της, ενώ στη δεύτερη περίπτωση οι πολίτες βρίσκονται σε επαφή, ή εντός του φλεγόμενου χώρου και η προσωπική τους ασφάλεια διατρέχει άμεσο και διαρκή κίνδυνο που απαιτεί την παροχή βοήθειας, το ταχύτερο δυνατόν, ώστε να μην υπάρξουν απώλειες.

- Οι χώροι που επιλέγονται για να συγκεντρωθούν οι πολίτες που απομακρύνονται με οργανωμένο τρόπο πρέπει να εξασφαλίζουν εκ των προτέρων όλες τις προϋποθέσεις υγιεινής και ασφάλειας και να αποκλείουν το ενδεχόμενο της ανάγκης για εκ νέου απομάκρυνσή τους από το χώρο ή τους χώρους αυτούς. Διευκρινίζεται ότι οι προϋποθέσεις υγιεινής και ασφάλειας των χώρων αυτών στις περιπτώσεις δασικών πυρκαγιών δεν διαφοροποιούνται από αυτές που ισχύουν για τους λοιπούς χώρους συνάθροισης πολιτών, οι οποίες και δρομολογούνται από ειδικότερες νομοθεσίες, λαμβάνοντας υπόψη και την προστασία των πολιτών από παράγωγα καύσης (καπνός, αιωρούμενα σωματίδια, κλπ) τα οποία διαχέονται στην ατμόσφαιρα κατά την εξέλιξη μιας δασικής πυρκαγιάς

- Στις περιπτώσεις που για την οργανωμένη προληπτική απομάκρυνση των πολιτών, κρίνεται αναγκαία η χρήση πλωτών θαλασσίων μέσων, η παρουσία και η συμβολή των κατά τόπους Λιμενικών Αρχών αποτελεί απαραίτητη προϋπόθεση (Ν.4150/2013 ΦΕΚ 102/Α'/2013 και ΠΔ 13/2018, ΦΕΚ 26/Α'/2018).

Η διάταξη του άρθρου 108 του Ν.4249/2014 για την υλοποίηση της δράσης της προληπτικής οργανωμένης απομάκρυνσης πολιτών δεν έχει εφαρμογή όταν η ασφάλεια και η κατάσταση της υγείας των ατόμων που ευρίσκονται εντός υποδομών ή εγκαταστάσεων φορέων, τελεί υπό την εποπτεία ή διέπεται από ειδικότερες νομοθεσίες (Νοσηλευτικά Ιδρύματα, Παιδικές Εξοχές – Κατασκηνώσεις, Ιερές Μονές, αρχαιολογικοί χώροι, ξενοδοχειακές μονάδες, εγκαταστάσεις Ενόπλων Δυνάμεων και Σωμάτων Ασφάλειας, Δομές Προσωρινής Υποδοχής και Φιλοξενίας Προσφύγων, Κατασκηνώσεις, τουριστικά καταλύματα κλπ.). Στην περίπτωση αυτή, η λήψη της απόφασης αποτελεί αρμοδιότητα των υπευθύνων λειτουργίας τους και λαμβάνεται μετά από σχετική ενημέρωση των αρμοδίων οργάνων του ΠΣ σε τοπικό επίπεδο για την αναμενόμενη πορεία εξέλιξης του καταστροφικού φαινομένου και σύμφωνα με τα σχέδια πυροπροστασίας και εκκένωσής τους σε περίπτωση έκτακτης ανάγκης.

Ειδικότερα, για αρχαιολογικούς χώρους εντός δασών, δασικών εκτάσεων και πλησίον αυτών, οι υπεύθυνοι λειτουργίας τους μετά από σχετική ενημέρωση για την αναμενόμενη πορεία εξέλιξης της δασικής πυρκαγιάς από τον εκάστοτε Επικεφαλής Αξιωματικό του Πυροσβεστικού Σώματος, ο οποίος ενεργεί σε τοπικό επίπεδο ως συντονιστής του πυροσβεστικού έργου και εφόσον αυτοί βρίσκονται σε λειτουργία, απομακρύνουν προληπτικά από τον αρχαιολογικό χώρο τους επισκέπτες, βάσει του

συμπεριφοράς των δασικών πυρκαγιών σημαντικοί παράγοντες είναι η μορφολογία του εδάφους πάνω στο οποίο εξελίσσεται η δασική πυρκαγιά, τα χαρακτηριστικά της διαθέσιμης καύσιμης φυτικής ύλης, καθώς και οι επικρατούσες και οι αναμενόμενες καιρικές συνθήκες.

σχεδιασμού τους και σύμφωνα με τις κατευθυντήριες οδηγίες που δίνονται από το Υπουργείο Πολιτισμού και Αθλητισμού.

Νοείται ότι σε αυτές τις περιπτώσεις, οι αποφάσεις των υπευθύνων λειτουργίας των ανωτέρω υποδομών ή εγκαταστάσεων θα πρέπει να γνωστοποιούνται άμεσα στο οικείο Δήμαρχο, όπως επίσης και στον αρμόδιο Αντιπεριφερειάρχη, για λόγους καλύτερου συντονισμού του έργου της Πολιτικής Προστασίας στη διαχείριση εκτάκτων αναγκών και συνεπειών, καθώς και για την υποστήριξη του έργου τους από πλευράς Τοπικής Αυτοδιοίκησης.

7.1 Εισήγηση για την Οργανωμένη Προληπτική Απομάκρυνση Πολιτών λόγω δασικών πυρκαγιών

Όπως έχει ήδη αναφερθεί, με βάση το ισχύον θεσμικό πλαίσιο, αρμόδιο όργανο για την εισήγηση του μέτρου της οργανωμένης προληπτικής απομάκρυνσης των πολιτών από εξελισσόμενη ή επικείμενη καταστροφή εξ αιτίας δασικής πυρκαγιάς είναι ο εκάστοτε Επικεφαλής Αξιωματικός του Πυροσβεστικού Σώματος, ο οποίος ενεργεί σε τοπικό επίπεδο ως συντονιστής του πυροσβεστικού έργου.

Στο πλαίσιο αυτό και υπό την προϋπόθεση ότι μια δασική πυρκαγιά που έχει εκδηλωθεί έχει εκφύγει της αρχικής προσβολής και της δυνατότητας άμεσου περιορισμού και ελέγχου και σύμφωνα με την αναμενόμενη εξέλιξή της, κινείται προς κατοικημένες περιοχές (οικισμοί, πολεοδομικά τμήματα πόλεων), η εισήγηση από τον Επικεφαλής Αξιωματικό του Πυροσβεστικού Σώματος ο οποίος ενεργεί σε τοπικό επίπεδο ως συντονιστής του πυροσβεστικού έργου για την οργανωμένη προληπτική απομάκρυνση πολιτών, θα πρέπει να εξετάζεται εγκαίρως ως προληπτικό μέτρο για την προστασία της ζωής και της υγείας τους και να προτείνονται στο αρμόδιο όργανο (Δήμαρχος, κλπ.) τα όρια της περιοχής ή των περιοχών που θα χρειαστεί να υλοποιηθεί. Δηλαδή το μέτρο αυτό, δύναται να εφαρμοστεί στις περιοχές που ενδέχεται να απειληθούν από την εξέλιξη μιας δασικής πυρκαγιάς (επερχόμενη πυρκαγιά) και ο κίνδυνος παραμονής των πολιτών στις περιοχές αυτές (περιοχές που κατοικούνται) εκτιμάται ότι είναι μεγάλος.

Σε κάθε περίπτωση η εισήγηση για την οργανωμένη προληπτική απομάκρυνση πολιτών, δεδομένων και των κινδύνων που διατρέχουν οι πολίτες κατά την υλοποίησή της, θα πρέπει να βασίζεται σε συγκεκριμένα κριτήρια που αφορούν την αναμενόμενη εξέλιξη της δασικής πυρκαγιάς και τις δυνατότητες περιορισμού και ελέγχου της.

Η εισήγηση από τον εκάστοτε Επικεφαλής Αξιωματικό του Πυροσβεστικού Σώματος, ο οποίος ενεργεί σε τοπικό επίπεδο ως συντονιστής του πυροσβεστικού έργου προς το κατά τόπο αρμόδιο όργανο (Δήμαρχο, κλπ) για τη λήψη της απόφασης που αφορά την εφαρμογή του μέτρου της οργανωμένης προληπτικής απομάκρυνσης πολιτών, θα πρέπει να συμπεριλαμβάνει και μια εκτίμηση της πορείας και της κατεύθυνσης που αναμένεται να ακολουθήσει η δασική πυρκαγιά κινουμένη προς την κατοικημένη περιοχή, καθώς και μια εκτίμηση του χρόνου προσέγγισης της πυρκαγιάς στην κατοικημένη περιοχή (δηλαδή μια εκτίμηση ότι η πυρκαγιά π.χ. θα προσεγγίσει τον οικισμό σε δυο ώρες από την βόρεια πλευρά του).

Η εκτίμηση αυτή αποτελεί κριτήριο προκειμένου να γνωρίζει το κατά τόπο αρμόδιο όργανο (Δήμαρχος, κλπ) εγκαίρως τα όρια της περιοχής ή των περιοχών που ενδεχομένως θα χρειαστεί να υλοποιηθεί η δράση της οργανωμένης προληπτικής απομάκρυνσης πολιτών καθώς και τα χρονικά περιθώρια που έχει στη διάθεση του προκειμένου να λάβει αποφάσεις και να δρομολογήσει τις ενδεικνυόμενες δράσεις πολιτικής προστασίας έχοντας υπόψη το Ειδικό Σχέδιο το οποίο θα έχει καταρτισθεί προκειμένου να συμβάλει στον σχεδιασμό για την έγκαιρη εφαρμογή του μέτρου.

7.2 Λήψη Απόφασης για την Οργανωμένη Προληπτική Απομάκρυνση Πολιτών όταν η εξελισσόμενη ή επικείμενη καταστροφή λόγω δασικών πυρκαγιών επηρεάζει έναν (1) Δήμο

Σύμφωνα με το άρθρο 29 παρ. 4στ' του Ν.4662/2020, όταν μια εξελισσόμενη ή επικείμενη δασική πυρκαγιά μπορεί να επηρεάσει κατοικημένες περιοχές όπως οικισμούς, πολεοδομικά τμήματα πόλεων κλπ., εντός ενός (1) Δήμου, η λήψη της απόφασης για την οργανωμένη προληπτική απομάκρυνση των πολιτών κατόπιν σχετικής εισήγησης από τον εκάστοτε Επικεφαλής Αξιωματικό του Πυροσβεστικού Σώματος ο οποίος ενεργεί σε τοπικό επίπεδο ως συντονιστής του πυροσβεστικού έργου, αποτελεί ευθύνη του κατά τόπον αρμόδιου Δημάρχου, ο οποίος έχει τον συντονισμό του έργου πολιτικής προστασίας για την αντιμετώπιση εκτάκτων αναγκών σε τοπικό επίπεδο.

Ζητήματα που συνδέονται με τη λήψη ή μη της απόφασης προληπτικής απομάκρυνσης ατόμων που ευρίσκονται εντός υποδομών ή εγκαταστάσεων που τελούν υπό την εποπτεία φορέων, ή διέπονται από ειδικότερες νομοθεσίες και της δρομολόγησης δράσεων για την υλοποίησής της, αποτελούν αρμοδιότητα των υπευθύνων λειτουργίας τους.

Στην ανωτέρω κατηγορία υποδομών και εγκαταστάσεων υπάγονται Νοσοκομεία, Νοσηλευτικά Ιδρύματα, Παιδικές Κατασκηνώσεις, Camping, Ιερές Μονές, Αρχαιολογικοί χώροι, Ξενοδοχειακές μονάδες, Εγκαταστάσεις Ενόπλων Δυνάμεων και Σωμάτων Ασφάλειας, Δομές φιλοξενίας προσφυγών Καταστήματα κράτησης/Φυλακές, κλπ. Νοείται ότι οι εγκαταστάσεις αυτές για να απειλούνται από την εξέλιξη μιας δασικής πυρκαγιάς και να συντρέχουν λόγοι προληπτικής απομάκρυνσης των ατόμων που ευρίσκονται εντός τους, θα πρέπει να συνορεύουν με δάση ή δασικές εκτάσεις και να έχουν μεγάλη εγγύτητα με καύσιμα δασικής προέλευσης.

Στην παράγραφο 11.9 του παρόντος αναφέρονται ζητήματα που αφορούν την προληπτική απομάκρυνση ατόμων που ευρίσκονται εντός υποδομών και εγκαταστάσεων που τελούν υπό την εποπτεία φορέων, ή διέπονται από ειδικότερες νομοθεσίες.

7.3 Κατευθυντήριες οδηγίες για τη λήψη της απόφασης για την Μερική Οργανωμένη Προληπτική Απομάκρυνση πολιτών λόγω δασικών πυρκαγιών από τον κατά τόπο αρμόδιο δήμαρχο

Μια πρώτη προσέγγιση του κινδύνου εξαιτίας δασικών πυρκαγιών που πιθανά διατρέχουν, ή δεν διατρέχουν τα κτίρια που συγκροτούν έναν οικισμό¹⁵, ή ένα πολεοδομικό τμήμα πόλης και οι πολίτες που διαβιούν /βρίσκονται σε αυτά, αποτελεί η εγγύτητα τους με καύσιμα δασικής προέλευσης, η οποία μπορεί να καταγραφεί στο Ειδικό Σχέδιο και να αποτελέσει κριτήριο που θα πρέπει να λάβει υπόψη του το αρμόδιο όργανο (Δήμαρχος, κλπ.) προκειμένου να αποφασίσει την εφαρμογή του μέτρου της μερικής ή ολικής προληπτικής απομάκρυνσης των πολιτών, σύμφωνα με το νεότερο θεσμικό πλαίσιο.

Πιο συγκεκριμένα σε κατοικημένες περιοχές όπως οικισμοί πολεοδομικά τμήματα πόλεων, κλπ., που συνορεύουν περιμετρικά με δάσος ή δασική έκταση και δεν υπάρχει εντός του δομημένου περιβάλλοντος συνέχεια σε καύσιμα δασικής προέλευσης, το μέτρο της οργανωμένης προληπτικής απομάκρυνσης πολιτών που διαβιούν ή βρίσκονται σε αυτές, από δασική πυρκαγιά που εξελίσσεται προς την κατοικημένη περιοχή, ενδέχεται να αφορά κατά κύριο λόγο τους πολίτες που διαβιούν ή βρίσκονται σε κτίσματα περιμετρικά του οικισμού ή τους πολίτες που διαβιούν ή βρίσκονται σε οικοδομικά τετράγωνα που έχουν μεγάλη εγγύτητα με δάσος ή δασική έκταση.

Στην περίπτωση αυτή, είναι δυνατή η λήψη της απόφασης από το αρμόδιο όργανο (Δήμαρχος, κλπ.), για την εφαρμογή του μέτρου της μερικής οργανωμένης προληπτικής απομάκρυνση πολιτών (άρθρο 27, παρ. 1 του Ν 4662/2020).

Τα προληπτικά μέτρα προστασίας των πολιτών, που θα δρομολογηθούν στις περιπτώσεις αυτές, αφορούν κυρίως την έγκαιρη ενημέρωση και απομάκρυνση τους από τα περιμετρικά κτίρια που έχουν μεγάλη εγγύτητα με δάσος ή δασική έκταση και την προσωρινή συγκέντρωση τους σε κτίρια (χώροι καταφυγής) εντός του δομημένου περιβάλλοντος των οικισμών ή των πολεοδομικών τμημάτων πόλεων μέχρι να παρέλθει ο κίνδυνος.

Τα κτίρια που θα επιλεγούν και θα καταγραφούν στο ειδικό σχέδιο του Δήμου ως χώροι καταφυγής των πολιτών¹⁶ σε περίπτωση δασικής πυρκαγιάς που εξελίσσεται πλησίον ή στα όρια μιας κατοικημένης περιοχής που συνορεύει περιμετρικά με δάσος ή δασική έκταση και δεν υπάρχει εντός του δομημένου περιβάλλοντος συνέχεια με καύσιμα δασικής προέλευσης, θα πρέπει σε κάθε περίπτωση να παρέχουν προστασία από θερμά αέρια, καπνό και παράγωγα καύσης που εκλύονται και διαχέονται στην ατμόσφαιρα από επερχόμενη δασική πυρκαγιά. Η πρόσβαση των πολιτών σε αυτά όπως επίσης και των οχημάτων φορέων έκτακτης ανάγκης (ΕΛΑΣ, ΠΣ,ΕΚΑΒ) θα πρέπει να είναι ευχερής.

Με βάση τα ανωτέρω και εφόσον ο Επικεφαλής Αξιωματικού του Πυροσβεστικού Σώματος εισηγηθεί την προληπτική απομάκρυνση πολιτών κατοικημένης περιοχής που συνορεύει περιμετρικά με δάσος ή δασική έκταση, ο αρμόδιος Δήμαρχος, έχοντας υπόψη:

- τη σχετική εισήγηση στην οποία θα συμπεριλαμβάνεται και μια εκτίμηση της πορείας και της κατεύθυνσης που αναμένεται να ακολουθήσει η δασική πυρκαγιά κινουμένη προς την κατοικημένη περιοχή, όπως επίσης και το χρονικό διάστημα που δυνητικά θα έχει στη διάθεση του για να οργανώσει την προληπτική απομάκρυνση πολιτών

- ότι η κατοικημένη περιοχή που απειλείται δεν ευρίσκεται εντός δάσους ή δασικής έκτασης αλλά συνορεύει και δεν υπάρχει εντός του δομημένου περιβάλλοντος συνέχεια σε καύσιμα δασικής προέλευσης καθορίζει άμεσα, σημείο συγκέντρωσης (σε ασφαλή χώρο), στον οποίο οφείλουν να προσέλθουν, μετά από σχετική ενημέρωση, οι επικεφαλής των φορέων που κύρια εμπλέκονται (ΕΛΑΣ, ΠΣ, ΕΚΑΒ, υπεύθυνος Πολιτικής Προστασίας του Δήμου), ή εάν αυτό δεν είναι άμεσα εφικτό, οι αναπληρωτές τους, οι οποίοι θα πρέπει να είναι σε συνεχή επικοινωνία με τους επικεφαλής τους.

Η ενέργεια αυτή, η οποία συνιστά Στοιχείο Διοίκησης για την λήψη της απόφασης και την υλοποίηση της δράσης της μερικής οργανωμένης προληπτικής απομάκρυνσης πολιτών, κρίνεται απαραίτητη προκειμένου να εξασφαλιστεί, η μεταξύ τους επικοινωνία, η συλλογή και ανταλλαγή πληροφοριών σχετικών με την τρέχουσα κατάσταση, και ο συντονισμός τους.

Επισημαίνεται ότι σε κάθε περίπτωση, η φυσική παρουσία του αρμοδίου Δημάρχου στον τόπο που εξελίσσεται το καταστροφικό φαινόμενο κρίνεται απαραίτητη πριν λάβει την οποιαδήποτε απόφαση, προκειμένου να έχει ίδια αντίληψη της περιοχής που απειλείται, σύμφωνα με την εισήγηση του Επικεφαλής Αξιωματικού του Πυροσβεστικού Σώματος, και αφού συγκροτήσει άμεσα το Στοιχείο Διοίκησης ή συγκαλέσει, χωρίς αυτό να είναι προϋπόθεση, το Τοπικό Επιχειρησιακό Συντονιστικό Όργανο Πολιτικής Προστασίας (Τ.Ε.Σ.Ο.Π.Π) του Δήμου, εφόσον η εξέλιξη της πυρκαγιάς του παρέχει τα χρονικά περιθώρια, να λάβει τις ενδεικνυόμενες αποφάσεις. Η σύγκληση του Τ.Ε.Σ.Ο.Π.Π δεν αποτελεί προϋπόθεση για τη λήψη της απόφασης ή την υλοποίηση της δράσης της οργανωμένης προληπτικής απομάκρυνσης πολιτών.

Σε περίπτωση κωλύματος ή αδυναμίας του να βρεθεί άμεσα στον τόπο που εξελίσσεται το καταστροφικό φαινόμενο, θα πρέπει εκ των προτέρων για τις περιπτώσεις αυτές, να έχει με

εξουσιοδοτική πράξη ορίσει αναπληρωτή του έτσι ώστε να εξασφαλισθεί άμεσα η φυσική παρουσία του αρμοδίου οργάνου στον τόπο που εξελίσσεται το καταστροφικό φαινόμενο, προκειμένου να λάβει τις ενδεικνύμενες αποφάσεις.

Στις περιπτώσεις που για την οργανωμένη ολική προληπτική απομάκρυνση των πολιτών, κρίνεται αναγκαία η χρήση πλωτών θαλασσιών μέσων, η παρουσία και η συμβολή των κατά τόπους Λιμενικών Αρχών αποτελεί απαραίτητη προϋπόθεση και η παρουσία εκπροσώπου τους, στο Στοιχείο Διοίκησης ή στο Τοπικό Επιχειρησιακό Συντονιστικό Όργανο Πολιτικής Προστασίας (Τ.Ε.Σ.Ο.Π.Π) που θα συγκαλέσει ο Δήμαρχος για την λήψη της απόφασης ή την υλοποίηση της δράσης, κρίνεται απαραίτητη. Στο πλαίσιο αυτό, ο Δήμαρχος επικοινωνεί με την οικεία Λιμενική Αρχή για την διάθεση εκπροσώπου της στο Στοιχείο Διοίκησης ή στο Τοπικό Επιχειρησιακό Συντονιστικό Όργανο Πολιτικής Προστασίας (Τ.Ε.Σ.Ο.Π.Π) (Ν.Δ. 444/1970, Ν.4150/2013, όπως ισχύουν).

Στο πλαίσιο αυτό ο αρμόδιος Δήμαρχος υποστηριζόμενος από το Στοιχείο Διοίκησης, αφού συγκεντρώσει όλες τις απαραίτητες πληροφορίες σχετικές:

- με την κατοικημένη περιοχή που απειλείται σύμφωνα με την εισήγηση του Επικεφαλής Αξιωματικού του Πυροσβεστικού Σώματος,
- το προσδιορισμό επακριβώς των ορίων της περιοχής που θα πρέπει να δρομολογηθεί το μέτρο της μερικής οργανωμένης προληπτικής απομάκρυνσης πολιτών,
- τον προσδιορισμό των ασφαλών οδών διαφυγής όπως επίσης και των χώρων καταφυγής των πολιτών,

όπως αυτά έχουν προσδιορισθεί στο ειδικό σχέδιο του Δήμου, θα προχωρήσει, εφόσον συντρέχουν λόγοι στη λήψη της απόφασης, για την εφαρμογή του μέτρου.

Στη περίπτωση που ο Δήμαρχος λάβει τη σχετική απόφαση για να δρομολογήσει το μέτρο της μερικής οργανωμένης προληπτικής απομάκρυνσης πολιτών, με την συνδρομή των αστυνομικών δυνάμεων της ΕΛΑΣ θα πρέπει να ενημερώσει άμεσα τους πολίτες που διαβιούν ή βρίσκονται σε κτίσματα περιμετρικά του οικισμού ή τους πολίτες που διαβιούν ή βρίσκονται σε οικοδομικά τετράγωνα που έχουν μεγάλη εγγύτητα με δάσος ή δασική έκταση, πόρτα πόρτα με διερχόμενα οχήματα της ΕΛΑΣ ή και του Δήμου, προκειμένου να απομακρυνθούν προληπτικά μέχρι να παρέλθει ο κίνδυνος, από ασφαλείς διαδρομές προς ασφαλείς χώρους προσωρινής καταφυγής οι οποίοι θα υποδεικνύονται κατά την ενημέρωσή τους.

Σε κάθε περίπτωση με εισήγηση του Επικεφαλής Αξιωματικού του Πυροσβεστικού Σώματος θα πρέπει όταν σε μια περιοχή που διοικητικά υπάγεται σε ένα Δήμο εξελίσσεται μια δασική πυρκαγιά που έχει εκφύγει της αρχικής προσβολής και της δυνατότητας αμέσου περιορισμού και ελέγχου της και στην περιοχή αυτή υπάρχουν οικισμοί, ή πολεοδομικά τμήματα πόλεων ή υποδομές και εγκαταστάσεις, όπως αυτές προσδιορίζονται στη παράγραφο 11.3 του παρόντος, με εγγύτητα σε δάση και δασικές εκτάσεις, να εκδοθεί μήνυμα μαζικής γεωστοχευμένης ειδοποίησης πολιτών (μήνυμα έκτακτης ανάγκης 112) με απόφαση του Γενικού Γραμματέα Πολιτικής Προστασίας ως αρμόδιο όργανο για την εντολή μαζικής και γεωστοχευμένης προειδοποίησης πολιτών που βρίσκονται σε περιοχές που απειλούνται από ή όπου εξελίσσονται καταστροφές¹⁷, μέσω του Εθνικού Συντονιστικού Κέντρου Επιχειρήσεων και Διαχείρισης Κρίσεων (Ε.Σ.Κ.Ε.ΔΙ.Κ.) προκειμένου να ενημερωθούν εγκαίρως όλοι οι πολίτες που διαβιούν ή βρίσκονται στη περιοχή όπως επίσης και οι υπεύθυνοι υποδομών και εγκαταστάσεων ότι στην περιοχή τους έχει εκδηλωθεί δασική πυρκαγιά που είναι σε εξέλιξη.

Σε δεύτερο χρόνο και εφόσον ο Επικεφαλής Αξιωματικός του Πυροσβεστικού Σώματος έχει εισηγηθεί την προληπτική απομάκρυνση πολιτών κατοικημένης περιοχής που συνορεύει περιμετρικά

με δάσος ή δασική έκταση και εφόσον ο αρμόδιος Δήμαρχος λάβει την απόφαση εφαρμογής του μέτρου της μερικής οργανωμένης προληπτικής απομάκρυνσης πολιτών και εφόσον έχουν διευκρινισθεί στο Στοιχείο Διοίκησης η περιοχή για την οποία έχει ληφθεί η απόφαση, οι ασφαλείς οδοί διαφυγής των πολιτών και οι χώροι καταφυγής των πολιτών, ο αρμόδιος Δήμαρχος ενημερώνει άμεσα τον Γενικό Γραμματέα Πολιτικής Προστασίας και συνεργάζεται μαζί του προκειμένου να προσδιορισθεί η περιοχή και το περιεχόμενο του δευτέρου κατά σειρά μηνύματος για την άμεση αποστολή μαζικής γεωστοχευμένης ειδοποίησης πολιτών (μήνυμα έκτακτης ανάγκης 112) μέσω του Εθνικού Συντονιστικού Κέντρου Επιχειρήσεων και Διαχείρισης Κρίσεων (Ε.Σ.Κ.Ε.Δι.Κ.) αναφορικά με την συγκεκριμένη δράση της προληπτικής απομάκρυνσης πολιτών.

Παράλληλα και ταυτόχρονα με την αποστολή όλων των ανωτέρω μηνυμάτων έκτακτης ανάγκης 112, ο Δήμος θα πρέπει με κάθε πρόσφορο να ενημερώσει τους πολίτες (ενημέρωση πόρτα-πόρτα με διερχόμενο όχημα, μέσα Μαζικής Ενημέρωσης, κλπ.) για την απόφαση του Δημάρχου περί εφαρμογής του μέτρου της μερικής οργανωμένης προληπτικής απομάκρυνσης πολιτών.

Η ενημέρωση αυτή θα πρέπει να περιέχει τις εξής βασικές πληροφορίες :

- Να προσδιορίζει τα όρια της περιοχής μέσα από την οποία οι πολίτες θα πρέπει να απομακρυνθούν.

- Να προσδιορίζει εάν συντρέχει λόγος απομάκρυνσης όλων των πολιτών από την συγκεκριμένη περιοχή για την οποία έχει ληφθεί η απόφαση του Δημάρχου, ή συγκεκριμένων ομάδων τις οποίες θα προσδιορίζει κατά προτεραιότητα (άτομα με αναπνευστικά προβλήματα, άτομα παιδικής ηλικίας, ηλικιωμένοι, κλπ.).

- Να κατονομάζει τα ασφαλή οδικά δρομολόγια καθώς και τυχόν μονοδρομήσεις που μπορούν να ακολουθήσουν σε περίπτωση απομάκρυνσης με δικά τους μέσα (οδεύσεις ασφαλούς διαφυγής).

- Να προσδιορίζει τους χώρους προσωρινής καταφυγής • Να αναφέρει οδηγίες για προστασία της περιουσίας των πολιτών που απομακρύνονται π.χ. κλείσιμο πόρτες, παράθυρα και όλων των πιθανών εισόδων σε ένα κτίριο για λόγους προστασίας από παράγωγα καύσης όπως καύτρες, κλπ.

Επίσης, στη ανακοίνωση του Δήμου θα συμπεριλαμβάνεται και ότι άλλο κρίνεται κατά περίπτωση αναγκαίο όπως π.χ. να φροντίσουν οι πολίτες κατά την απομάκρυνση τους να απομακρύνουν μαζί και τα κατοικίδια τους στα πλαίσια εφαρμογής του αρθ. 47 παρ. 5 του Ν. 4830/2021, κλπ.

Νοείται ότι σε περιοχές που διαβιούν Ευάλωτες Ομάδες (ΑμεΑ, κλπ) θα πρέπει να υπάρχει μέριμνα από πλευράς Δήμου για την έγκαιρη ενημέρωση τους ή μέριμνα έγκαιρης ενημέρωσης των προσωπικών βοηθών τους, ή των άμεσα συγγενικών τους προσώπων, εφόσον διαβιούν σε περιοχή για την οποία έχει ληφθεί απόφαση εφαρμογής του μέτρου της οργανωμένης προληπτικής απομάκρυνσης πολιτών.

Στις περιπτώσεις που εκδοθεί δεύτερο μήνυμα μαζικής και γεωστοχευμένης προειδοποίησης πολιτών (μήνυματα έκτακτης ανάγκης 112) ενημέρωσης των πολιτών για τη λήψη απόφασης μερικής οργανωμένης προληπτικής απομάκρυνσης πολιτών, ο αρμόδιος Δήμαρχος θα πρέπει να ενημερώσει τον Γενικό Γραμματέα Πολιτικής Προστασίας σχετικά με τη λήξη του μέτρου της οργανωμένης προληπτικής απομάκρυνσης πολιτών, προκειμένου εφόσον συντρέχουν λόγοι να εκδοθεί τρίτο κατά σειρά μήνυμα ενημέρωσης των πολιτών (μήνυμα έκτακτης ανάγκης 112) για την ασφαλή επιστροφή στις οικίες τους.

Νοείται ότι η έγκαιρη ενημέρωση των πολιτών για τον κίνδυνο που διατρέχουν εξ αιτίας επερχόμενης δασικής πυρκαγιάς δεν μπορεί σε κάθε περίπτωση να βασίζεται αποκλειστικά στη αποστολή μηνυμάτων έκτακτης ανάγκης 112 αλλά σε μια σειρά μέτρων και δράσεων που θα έχουν εκ

των προτέρων καθορισθεί στα ειδικά σχέδια του Δήμου και της Περιφέρειας, προκειμένου να δρομολογηθούν, εφόσον συντρέχουν λόγοι, από τους αρμόδιους φορείς σε τοπικό επίπεδο.

7.4 Κατευθυντήριες οδηγίες για τη λήψη της απόφασης για την ολική οργανωμένη προληπτική απομάκρυνση πολιτών λόγω δασικών πυρκαγιών από τον κατά τόπο αρμόδιο Δήμαρχο

Στις περιπτώσεις που δομημένες περιοχές όπως οικισμοί, επεκτάσεις σχεδίων πόλεως, κλπ, που κατά το παρελθόν έχουν αναπτυχθεί εντός δάσους ή δασικής έκτασης και τα κτίσματα που τις συγκροτούν έχουν μεγάλη εγγύτητα με καύσιμα δασικής προέλευσης, το μέτρο της οργανωμένης προληπτικής απομάκρυνσης πολιτών ενδέχεται να αφορά το σύνολο των πολιτών που διαβιούν σε ολόκληρο τον οικισμό ή όλους τους πολίτες που διαβιούν ή βρίσκονται στα πολεοδομικά τμήματα που απειλούνται από την εξέλιξη μιας επερχόμενης δασικής πυρκαγιάς που κατευθύνεται προς την περιοχή τους.

Στην περίπτωση αυτή, η λήψη της απόφασης από το αρμόδιο όργανο (Δήμαρχος, κλπ.) αφορά την εφαρμογή του μέτρου της ολικής οργανωμένης προληπτικής απομάκρυνσης πολιτών (άρθρο 27, παρ. 1 του Ν 4662/2020). Νοείται ότι οι περιοχές αυτές θα πρέπει κατά προτεραιότητα να έχουν προσδιορισθεί και καταγραφεί στο Ειδικό Σχέδιο του Δήμου και της Περιφέρειας ως περιοχές πολύ υψηλού κινδύνου.

Τα προληπτικά μέτρα προστασίας των πολιτών, που θα δρομολογηθούν αφορούν κυρίως την έγκαιρη ενημέρωση και απομάκρυνση τους, από ασφαλείς διαδρομές διαφυγής οι οποίες θα προσδιορισθούν κυρίως με βάση την εκτίμηση της πορείας και της κατεύθυνσης που αναμένεται να ακολουθήσει η δασική πυρκαγιά κινουμένη προς την κατοικημένη περιοχή, καθώς και την εκτίμηση του χρόνου προσέγγισης της

Στα Ειδικά Σχέδια των Δήμων και των Περιφερειών θα πρέπει να έχουν προσδιορισθεί για τις περιοχές αυτές και οι πιθανοί οδοί διαφυγής των πολιτών σε περίπτωση επερχόμενης δασικής πυρκαγιάς, έτσι ώστε αναλόγως την εκτίμηση της κατεύθυνσης που θα ακολουθήσει η δασική πυρκαγιά κινουμένη προς τις περιοχές αυτές, όπως αυτή θα προσδιορισθεί από τον Επικεφαλής Αξιωματικού του Πυροσβεστικού Σώματος, να γνωρίζει ο Δήμος και οι κατά τόπους αρμόδιες Αστυνομικές Αρχές τις πιθανές ασφαλείς διαδρομές διαφυγής των πολιτών προκειμένου να λάβουν εγκαίρως μέτρα ρύθμισης της κυκλοφορίας των οχημάτων. Νοείται, όπως έχει ήδη αναφερθεί, ότι ουδείς μπορεί να γνωρίζει εκ των προτέρων και να περιγράψει επακριβώς σε ένα σχέδιο τις συνθήκες κάτω από τις οποίες μπορεί στο μέλλον να εκδηλωθεί και να εξελιχθεί μια δασική πυρκαγιά.

Επίσης, θα πρέπει να διευκρινισθεί ότι το μέτρο της ολικής οργανωμένης προληπτικής απομάκρυνσης πολιτών μπορεί να εφαρμοσθεί μόνο όταν ο χρόνος προσέγγισης μιας επερχόμενης πυρκαγιάς σε κατοικημένη περιοχή με τα ανωτέρω χαρακτηριστικά παρέχει περιθώρια έγκαιρης ενημέρωσης και απομάκρυνσης τους, δηλαδή όταν οι πολίτες βρίσκονται σε απόσταση από την πορεία εξέλιξής της.

Σε αντίθετη περίπτωση δηλαδή όταν οι πολίτες βρίσκονται σε επαφή, ή εντός του φλεγόμενου χώρου που εξελίσσεται μια πυρκαγιά, δρομολογούνται δράσεις που αφορούν επιχειρήσεις διάσωσης, οι οποίες εκτελούνται με ευθύνη του εκάστοτε Επικεφαλής Αξιωματικού του Πυροσβεστικού Σώματος, ο οποίος ενεργεί ως συντονιστής του πυροσβεστικού έργου.

Έχοντας συνεπώς ως δεδομένο ότι ο σχεδιασμός προληπτικής προστασίας των πολιτών από επερχόμενη δασική πυρκαγιά βασίζεται στην έγκαιρη ενημέρωση τους, όπως έχει ήδη αναφερθεί, με

ευθύνη του εκάστοτε Επικεφαλής Αξιωματικού του Πυροσβεστικού Σώματος θα πρέπει όταν σε μια περιοχή που διοικητικά υπάγεται σε ένα Δήμο εξελίσσεται μια δασική πυρκαγιά που έχει εκφύγει της αρχικής προσβολής και της δυνατότητας αμέσου περιορισμού και ελέγχου της και στην περιοχή αυτή υπάρχουν οικισμοί, ή πολεοδομικά τμήματα πόλεων ή υποδομές και εγκαταστάσεις, όπως αυτές προσδιορίζονται στην παράγραφο 11.3 του παρόντος, με εγγύτητα σε δάση και δασικές εκτάσεις, να εκδοθεί εγκαίρως μήνυμα μαζικής γεωστοχευμένης ειδοποίησης πολιτών (μήνυμα έκτακτης ανάγκης 112) μέσω του Εθνικού Συντονιστικού Κέντρου Επιχειρήσεων και Διαχείρισης Κρίσεων (Ε.Σ.Κ.Ε.ΔΙ.Κ.) προκειμένου να ενημερωθούν εγκαίρως όλοι οι πολίτες που διαβιούν, ή βρίσκονται στην περιοχή όπως επίσης και οι υπεύθυνοι υποδομών και εγκαταστάσεων ότι στην περιοχή τους έχει εκδηλωθεί δασική πυρκαγιά που είναι σε εξέλιξη.

Εν συνεχεία και εφόσον ο Επικεφαλής Αξιωματικός του Πυροσβεστικού Σώματος, ο οποίος ενεργεί σε τοπικό επίπεδο ως συντονιστής του πυροσβεστικού έργου εισηγηθεί την προληπτική απομάκρυνση πολιτών κατοικημένης περιοχής που είναι δομημένη εντός δάσους ή δασικής έκτασης, ο αρμόδιος Δήμαρχος, έχοντας υπόψη τη σχετική εισήγηση στην οποία θα πρέπει να συμπεριλαμβάνεται και μια εκτίμηση της πορείας και της κατεύθυνσης που αναμένεται να ακολουθήσει η δασική πυρκαγιά κινούμενη προς την κατοικημένη περιοχή, όπως επίσης και το χρονικό διάστημα που έχει στη διάθεση του, προκειμένου να λάβει αποφάσεις, καθορίζει άμεσα, σημείο συγκέντρωσης (σε ασφαλή χώρο), στον οποίο οφείλουν να προσέλθουν, μετά από σχετική ενημέρωση, οι επικεφαλής των φορέων που κύρια εμπλέκονται (ΕΛΑΣ, ΠΣ, ΕΚΑΒ, υπεύθυνος Πολιτικής Προστασίας του Δήμου), ή εάν αυτό δεν είναι άμεσα εφικτό, οι αναπληρωτές τους, οι οποίοι θα πρέπει να είναι σε συνεχή επικοινωνία με τους επικεφαλής τους.

Η ενέργεια αυτή, η οποία συνιστά Στοιχείο Διοίκησης για την λήψη της απόφασης και την υλοποίηση της δράσης της οργανωμένης προληπτικής απομάκρυνσης πολιτών, κρίνεται απαραίτητη προκειμένου να εξασφαλιστεί, η μεταξύ τους επικοινωνία, η συλλογή και ανταλλαγή πληροφοριών σχετικών με την τρέχουσα κατάσταση, καθώς και ο συντονισμός τους.

Η συγκρότηση Στοιχείου Διοίκησης από τον αρμόδιο Δήμαρχο κρίνεται απαραίτητη προκειμένου να εξασφαλισθεί η διατήρηση της συνεργασίας μεταξύ των εμπλεκόμενων φορέων για τη διασφάλιση ενιαίας και συγχρονισμένης δράσης σε τοπικό επίπεδο. Επίσης παρέχει τη δυνατότητα για την άμεση επιλογή σχεδίου δράσης που οφείλουν να ακολουθήσουν όλοι οι εμπλεκόμενοι φορείς στην περίπτωση που ληφθεί θετική απόφαση από τον Δήμαρχο για τη δρομολόγηση του μέτρου της ολικής οργανωμένης προληπτικής απομάκρυνσης πολιτών.

Στις περιπτώσεις που η εξέλιξη του καταστροφικού φαινομένου παρέχει χρονικά περιθώρια σύμφωνα με τις εκτιμήσεις από τον εκάστοτε Επικεφαλής Αξιωματικό του Πυροσβεστικού Σώματος, ο Δήμαρχος μπορεί να συγκαλεί άμεσα στον τόπο που εξελίσσεται το καταστροφικό φαινόμενο, το Τοπικό Επιχειρησιακό Συντονιστικό Όργανο Πολιτικής Προστασίας (Τ.Ε.Σ.Ο.Π.Π.) για την υποβοήθηση του έργου του, στο οποίο θα μετέχουν κατά κύριο λόγο εκπρόσωποι των φορέων που συμμετέχουν ενεργά στην υλοποίηση της δράσης για την οργανωμένη προληπτική απομάκρυνση πολιτών.

Η σύγκληση του (Τ.Ε.Σ.Ο.Π.Π.) δεν αποτελεί προϋπόθεση για τη λήψη της απόφασης ή την υλοποίηση της δράσης της οργανωμένης προληπτικής απομάκρυνσης πολιτών.

Στις περιπτώσεις που για την οργανωμένη ολική προληπτική απομάκρυνση των πολιτών, κρίνεται αναγκαία η χρήση πλωτών θαλασσιών μέσων, η παρουσία και η συμβολή των κατά τόπους Λιμενικών Αρχών αποτελεί απαραίτητη προϋπόθεση και η παρουσία εκπροσώπου τους, στο Στοιχείο Διοίκησης ή στο Τοπικό Επιχειρησιακό Συντονιστικό Όργανο Πολιτικής Προστασίας (Τ.Ε.Σ.Ο.Π.Π.) που θα συγκαλέσει ο Δήμαρχος για την λήψη της απόφασης ή την υλοποίηση της δράσης, κρίνεται

απαραίτητη. Στο πλαίσιο αυτό, ο Δήμαρχος επικοινωνεί με την οικεία Λιμενική Αρχή για την διάθεση εκπροσώπου της στο Στοιχείο Διοίκησης ή στο Τοπικό Επιχειρησιακό Συντονιστικό Όργανο Πολιτικής Προστασίας (Τ.Ε.Σ.Ο.Π.Π.) (ΝΔ 444/1970, Ν.4150/2013, όπως ισχύουν).

Κρίνεται σκόπιμο ωστόσο να επαναληφθεί ότι σε κάθε περίπτωση, η φυσική παρουσία του αρμοδίου Δημάρχου στον τόπο που εξελίσσεται το καταστροφικό φαινόμενο κρίνεται απαραίτητη πριν λάβει την οποιαδήποτε απόφαση, προκειμένου να έχει ίδια αντίληψη της περιοχής που απειλείται, σύμφωνα με την εισήγηση του Επικεφαλής Αξιωματικού του Πυροσβεστικού Σώματος, και αφού συγκροτήσει άμεσα το Στοιχείο Διοίκησης ή συγκαλέσει το (Τ.Ε.Σ.Ο.Π.Π.) εφόσον η εξέλιξη της πυρκαγιάς του παρέχει τα χρονικά περιθώρια, να λάβει τις ενδεικνυόμενες αποφάσεις.

Σε περίπτωση κωλύματος ή αδυναμίας του να βρεθεί άμεσα στον τόπο που εξελίσσεται το καταστροφικό φαινόμενο, θα πρέπει εκ των προτέρων για τις περιπτώσεις αυτές, να έχει με εξουσιοδοτική πράξη ορίσει αναπληρωτή του και ακόμα καλύτερα αναπληρωτή του αναπληρωτή του έτσι ώστε να εξασφαλισθεί άμεσα η φυσική παρουσία του αρμοδίου οργάνου στον τόπο που εξελίσσεται το καταστροφικό φαινόμενο, προκειμένου να λάβει τις ενδεικνυόμενες αποφάσεις.

Με βάση τα ανωτέρω, ο Δήμαρχος, πλαισιωμένος από τους επικεφαλής των φορέων ή εκπροσώπους τους που εμπλέκονται, πριν λάβει την απόφαση, πρέπει εγκαίρως να εκτιμήσει ή εξασφαλίσει για τις κατοικημένες περιοχές που απειλούνται τα εξής:

- Εκτίμηση του αριθμού των ατόμων που πρέπει να απομακρυνθούν στην περιοχή που έχει προσδιορισθεί στο Στοιχείο Διοίκησης ή στο (Τ.Ε.Σ.Ο.Π.Π.) με βάση την εισήγηση του εκάστοτε Επικεφαλής Αξιωματικού του Πυροσβεστικού Σώματος και τον κίνδυνο όπως αυτός εκτιμάται και προσδιορίζεται στην εισήγηση. Η εκτίμηση αυτή μπορεί κατ' αρχήν να βασιστεί σε δημογραφικά στοιχεία όπως αυτά θα έχουν καταγραφεί και θα αναφέρονται στο ειδικό σχέδιο του Δήμου, ή σε άλλες πληροφορίες που έχει στη διάθεση του και γνωρίζει ο Δήμος που σχετίζονται με τον αριθμό των πολιτών που διαβιούν ή βρίσκονται στη περιοχή για διάφορους λόγους (π.χ. παραθεριστές, κλπ.).

- Τον προσδιορισμό των μέσων μεταφοράς με βάση τον αριθμό των ατόμων που πρέπει να απομακρυνθούν και τη διαθεσιμότητά τους κατά το χρόνο που θα δοθεί η εντολή υλοποίησης της δράσης, εφόσον χρειάζονται μεταφορά.

Η έγκαιρη εξασφάλιση των μέσων απομάκρυνσης αποτελεί κρίσιμη παράμετρο στη λήψη της απόφασης. Επίσης μια άλλη παράμετρος που πρέπει να εξεταστεί είναι και η δυνατότητα απομάκρυνσης των πολιτών με δικά τους μέσα, από καθορισμένα ασφαλή δρομολόγια στα οποία έχει εξασφαλιστεί ο έλεγχος της κυκλοφορίας.

Επισημαίνεται ότι η εξασφάλιση μέσων για την μετακίνηση πολιτών μπορεί να γίνει με τα μέσα που διαθέτει ο Δήμος (Δημοτική συγκοινωνία) ή με τη συνδρομή μέσων άλλων φορέων του δημοσίου ή του ιδιωτικού τομέα, τα οποία είναι άμεσα διαθέσιμα σε τοπικό επίπεδο.

Στο πλαίσιο αυτό, η οργανική μονάδα αρμόδια για την Πολιτική Προστασία του Δήμου θα πρέπει να γνωρίζει εκ των προτέρων τα μέσα που μπορούν να διαθέσουν οι φορείς σε τοπικό επίπεδο, στην περίπτωση έκτακτης ανάγκης κατά την οποία υπάρχει το ενδεχόμενο υλοποίησης μιας τέτοιας δράσης.

Επίσης, θα πρέπει να γνωρίζει τη διαδικασία διάθεσής τους, όταν πρόκειται για φορείς του Δημοσίου, καθώς και τη διαδικασία διάθεσής τους, μέσω ενός μνημονίου συνεργασίας όταν πρόκειται για φορείς του ιδιωτικού τομέα, ή μέσω ενός μητρώου εργοληπτών (εταιριών ή φυσικών προσώπων) που αποδέχονται άμεσα να παρέχουν μέσα σύμφωνα με τους όρους που έχει εκ των προτέρων θέσει ο Δήμος σε καταστάσεις εκτάκτων αναγκών.

Στις περιπτώσεις που για την απομάκρυνση των πολιτών, κρίνεται αναγκαία η χρήση πλωτών θαλασσίων μέσων, η συμβολή των κατά τόπους Λιμενικών Αρχών κρίνεται απαραίτητη και η δυνατότητα διάθεσης τους εξετάζεται εγκαίρως και δρομολογείται με συνδρομή της οικείας Λιμενικής Αρχής.

- Τον αρχικό χώρο συγκέντρωσης των πολιτών ή τα σημεία συγκέντρωσης τους για την εν συνεχεία οργανωμένη προληπτική απομάκρυνσή τους, εφόσον χρειάζονται μεταφορά.

- Το χρονικό διάστημα που απαιτείται για την ειδοποίηση των πολιτών εντός των ορίων της περιοχής που θα χρειαστεί να υλοποιηθεί η δράση, καθώς και τον τρόπο εντοπισμού και ειδοποίησής τους (ειδοποίησης πολιτών μέσω μηνυμάτων έκτακτης ανάγκης 112, πόρτα-πόρτα, ανακοινώσεις σε μέσα μαζικής ενημέρωσης, σε τοπικούς ραδιοφωνικούς σταθμούς, κλπ.).

Σε περιοχές που διαβιούν Ευάλωτες Ομάδες (ΑμεΑ, κλπ.) θα πρέπει να υπάρχει μέριμνα από πλευράς Δήμου για την έγκαιρη ενημέρωσή τους ή μέριμνα έγκαιρης ενημέρωσης των προσωπικών βοηθών τους, ή των άμεσα συγγενικών τους προσώπων, εφόσον διαβιούν σε περιοχή για την οποία έχει ληφθεί απόφαση εφαρμογής του μέτρου της οργανωμένης προληπτικής απομάκρυνσης πολιτών.

Στο τρίτο μέρος του παρόντος εγγράφου αναφέρονται πιο αναλυτικά ζητήματα και διαδικασίες που αφορούν την έγκαιρη ενημέρωση των ατόμων αυτών που ανήκουν σε Ευάλωτες Ομάδες (ΑμεΑ, κλπ).

- Τη δυνατότητα ελέγχου και διαχείρισης της κυκλοφορίας από την αρμόδια Αστυνομική Αρχή στο οδικό δίκτυο που θα χρησιμοποιηθεί για την ασφαλή διαφυγή των πολιτών έχοντας υπόψη την κατεύθυνση που αναμένεται να ακολουθήσει η δασική πυρκαγιά κινουμένη προς την κατοικημένη περιοχή, όπως αυτή προσδιορίζεται από τον εκάστοτε Επικεφαλής Αξιωματικό του Πυροσβεστικού Σώματος ο οποίος ενεργεί σε τοπικό επίπεδο ως συντονιστής του πυροσβεστικού έργου, ώστε να μην υπάρχει κίνδυνος εγκλωβισμού τους.

Η δυνατότητα αυτή για την ασφαλή διαφυγή των πολιτών αφορά το οδικό δίκτυο που θα χρησιμοποιηθεί, τόσο από τα μέσα μαζικής μεταφοράς των πολιτών, όσο και από τα ίδια μέσα που ενδέχεται να χρησιμοποιήσουν οι πολίτες που απομακρύνονται μετά τη λήψη και δημοσιοποίηση της σχετικής απόφασης.

Το οδικό δίκτυο που έχει προσδιορισθεί για την ασφαλή διαφυγή των πολιτών στο Στοιχείο Διοίκησης, με βάση την εισήγηση του εκάστοτε Επικεφαλής Αξιωματικού του Πυροσβεστικού Σώματος, σε καμία περίπτωση δεν πρέπει να παρενοχλεί την κίνηση των πυροσβεστικών οχημάτων, καθώς και οχημάτων άλλων φορέων που σπεύδουν να ενισχύσουν το έργο της καταστολής και αντιμετώπισης έκτακτων αναγκών (υδροφόρες, ασθενοφόρα ΕΚΑΒ, κλπ).

- Τη διασφάλιση επικοινωνιών μεταξύ των αρμόδιων φορέων που εμπλέκονται στην υλοποίηση της δράσης έτσι ώστε να εξασφαλίζεται ο συντονισμός τους, καθώς και η παροχή πληροφοριών σχετικών με την τρέχουσα και αναμενόμενη εξέλιξη της πυρκαγιάς, γεγονός που επιβάλλει τη συγκρότηση Στοιχείου Διοίκησης.

- Την υποδοχή / καταγραφή και φροντίδα των πολιτών που απομακρύνονται σε επιλεγμένους ασφαλείς χώρους προσωρινής καταφυγής στους οποίους θα πρέπει να συμπεριλαμβάνεται ιατρική βοήθεια και εφόσον είναι εφικτό και ψυχοκοινωνική υποστήριξη.

Νοείται ότι σε καμία περίπτωση δεν θα πρέπει να συντρέξουν λόγοι εκ νέου απομάκρυνσης των πολιτών στους χώρους που θα επιλεγούν ως ασφαλείς χώροι προσωρινής καταφυγής τους, οφειλόμενοι στην μεταγενέστερη εξέλιξη του καταστροφικού φαινομένου.

- Το χρονικό διάστημα που απαιτείται να απομακρυνθούν από την περιοχή μέχρι να ελαχιστοποιηθεί ο κίνδυνος για τον οποίο απομακρύνονται (π.χ. για πέντε (5) ώρες). Η εκτίμηση αυτή

αφορά κυρίως τους πολίτες που διαμένουν μόνιμα ή προσωρινά στη περιοχή. • Τη φροντίδα για την επιστροφή των πολιτών που απομακρύνθηκαν και διαμένουν μόνιμα ή προσωρινά στην περιοχή.

• Την ύπαρξη τηλεφωνικού αριθμού του Δήμου εφόσον είναι άμεσα εφικτό, στο οποίο οι πολίτες μπορούν να απευθύνονται για παροχή πληροφοριών και διευκρινήσεων.

Τέλος, είναι σκόπιμο να αναφερθεί ότι η δράση της ολικής οργανωμένης προληπτικής απομάκρυνσης πολιτών θα πρέπει να πραγματοποιείται κατά προτίμηση εντός των διοικητικών ορίων του οργάνου που έλαβε την απόφαση, δηλαδή εντός του Δήμου που πλήττεται. Η απαίτηση αυτή, εφόσον είναι εφικτή, αποβλέπει στη διαλειτουργικότητα κατά το στάδιο εκτέλεσης - υλοποίησης της δράσης, δεδομένου ότι δύναται να δρομολογείται από το ίδιο τοπικό όργανο που γνωρίζει καλά τις ιδιαιτερότητες της περιοχής.

7.5 Σχέδιο δράσης

Οι δράσεις που προσδευτικά υλοποιούνται σε μια ολική οργανωμένη προληπτική απομάκρυνση πολιτών περιγράφονται ως εξής :

1. Εκτίμηση της κατάστασης και εισήγηση από τον εκάστοτε Επικεφαλής Αξιωματικό του Πυροσβεστικού Σώματος, προς τον αρμόδιο Δήμαρχο, με βάση την αναμενομένη συμπεριφορά και πορεία εξέλιξης της δασικής πυρκαγιάς με εκτίμηση του χρόνου προσέγγισης της πυρκαγιάς στην κατοικημένη περιοχή.

2. Άμεσος καθορισμός από τον Δήμαρχο σημείου συγκέντρωσης των επικεφαλής των φορέων που κύρια εμπλέκονται (ΕΛΑΣ, ΠΣ, ΕΚΑΒ, υπεύθυνος Πολιτικής Προστασίας του Δήμου και ΛΣ-ΕΛΑΚΤ εφόσον συντρέχουν λόγοι), ή εάν αυτό δεν είναι άμεσα εφικτό, οι αναπληρωτές τους οι οποίοι θα πρέπει να είναι σε συνεχή επικοινωνία με τους επικεφαλής τους (συγκρότηση Στοιχείου Διοίκησης).

Επισημαίνεται ότι η ενέργεια αυτή, δεν αποκλείει την επιτόπου σύγκληση του Τοπικού Επιχειρησιακού Συντονιστικού Οργάνου Πολιτικής Προστασίας (Τ.Ε.Σ.Ο.Π.Π.) από το Δήμαρχο, εφόσον η εξέλιξη του φαινομένου το επιτρέπει.

3. Λήψη και έκδοση απόφασης από τον αρμόδιο Δήμαρχο, σχετική με την εφαρμογή του μέτρου της ολικής προληπτικής οργανωμένης απομάκρυνσης πολιτών

4. Άμεση ενημέρωση πολιτών, εφόσον ληφθεί απόφαση για την απομάκρυνσή τους με Δημόσια ανακοίνωση της απόφασης από τον Δήμαρχο. Η ανακοίνωση πρέπει να περιέχει τις εξής βασικές πληροφορίες :

• Να προσδιορίζει με σαφή τρόπο τα όρια της περιοχής μέσα από την οποία θα πρέπει να απομακρυνθούν όλοι οι πολίτες και τον κίνδυνο που διατρέχουν εάν παραμείνουν σε αυτή.

• Να προσδιορίζει πού και πότε θα συγκεντρωθούν (σημεία συγκέντρωσης) οι πολίτες, εφόσον χρειάζονται μεταφορά, καθώς και τα προσωπικά αντικείμενα που μπορούν να έχουν μαζί τους.

• Να κατονομάζει τα ασφαλή οδικά δρομολόγια καθώς και τυχόν μονοδρομήσεις που μπορούν να ακολουθήσουν σε περίπτωση απομάκρυνσης με δικά τους μέσα (οδεύσεις ασφαλούς διαφυγής).

• Να προσδιορίζει τον τόπο προσωρινού προορισμού (χώρο ή χώρους καταφυγής πολιτών).

• Να αναφέρει οδηγίες για προστασία της περιουσίας των πολιτών που απομακρύνονται π.χ. κλείσιμο πόρτες, παράθυρα και όλων των πιθανών εισόδων σε ένα κτίριο για λόγους προστασίας από παράγωγα καύσης όπως καύτρες, κλπ.

Επίσης, στη ανακοίνωση του Δήμου θα συμπεριλαμβάνεται και ότι άλλο κρίνεται κατά περίπτωση αναγκαίο όπως πχ να φροντίσουν οι πολίτες κατά την απομάκρυνση τους, να

απομακρύνουν μαζί και τα κατοικίδια τους, κλπ. Νοείται ότι σε περιοχές που διαβιούν Ευάλωτες Ομάδες (ΑμεΑ, κλπ.) θα πρέπει να υπάρχει μέριμνα από πλευράς Δήμου για την έγκαιρη ενημέρωση τους ή μέριμνα έγκαιρης ενημέρωσης των προσωπικών βοηθών τους, ή των άμεσα συγγενικών τους προσώπων, εφόσον διαβιούν σε περιοχή για την οποία έχει ληφθεί απόφαση εφαρμογής του μέτρου της οργανωμένης προληπτικής απομάκρυνσης πολιτών.

Στις περιπτώσεις που κρίνεται αναγκαίο να εκδοθεί μήνυμα μαζικής γεωστοχευμένης ειδοποίησης πολιτών (μηνύματα έκτακτης ανάγκης 112) ο αρμόδιος Δήμαρχος ενημερώνει άμεσα τον Γενικό Γραμματέα Πολιτικής Προστασίας (ως αρμόδιο όργανο για την εντολή μαζικής και γεωστοχευμένης προειδοποίησης πολιτών που βρίσκονται σε περιοχές που απειλούνται από ή όπου εξελίσσονται καταστροφές), μέσω του Εθνικού Συντονιστικού Κέντρου Επιχειρήσεων και Διαχείρισης Κρίσεων (Ε.Σ.Κ.Ε.Δι.Κ.) και συνεργάζεται προκειμένου να προσδιορισθεί η περιοχή και το περιεχόμενο του μηνύματος που θα αποσταλεί.

Σε περιοχές που υπάρχει παρουσία αλλοδαπών πολιτών (τουριστικά θέρετρα, κλπ.), θα πρέπει να υπάρξει μέριμνα από τον Δήμαρχο ξενόγλωσσης ανακοίνωσης για την ενημέρωσή τους η οποία μπορεί να δρομολογηθεί και μέσω μηνυμάτων έκτακτης ανάγκης 112 από το Ε.Σ.Κ.Ε.Δι.Κ στην Αγγλική.

Ειδικότερα για τις Ευάλωτες Ομάδες πολιτών (ΑμεΑ, κλπ.) η ενημέρωση θα δρομολογηθεί με βάση το μητρώο για την έγκαιρη ενημέρωση και ειδοποίηση τους, όπως αυτό έχει συνταχθεί από τις δημοτικές αρχές σύμφωνα με το Μέρος Τρίτο του παρόντος.

Ωστόσο πέραν των Μέσων Μαζικής Ενημέρωσης τοπικής ή πανελλαδικής εμβελείας που θα αναμεταδώσουν την ανακοίνωση και των μηνυμάτων έκτακτης ανάγκης 112, η κύρια δράση της ενημέρωσης του κοινού για τη λήψη απόφασης και την έναρξη της διαδικασίας προληπτικής απομάκρυνσής του, θα πρέπει να βασίζεται κατά κύριο λόγο σε μεθόδους και πρακτικές που εξασφαλίζουν σε τοπικό επίπεδο περισσότερο τον εντοπισμό και εν συνεχεία την ενημέρωση των πολιτών για τον κίνδυνο που διατρέχουν στην περίπτωση που παραμείνουν στην περιοχή, όπως ενημέρωση πόρτα-πόρτα με διερχόμενο όχημα που παρέχει τις απαιτούμενες πληροφορίες σχετικές με ασφαλείς διαδρομές προς ασφαλείς χώρους προσωρινής καταφυγής οι οποίοι θα υποδεικνύονται κατά την ενημέρωσή τους.

Στην περίπτωση αυτή, τον κύριο λόγο για την υλοποίηση της δράσης έχουν οι κατά τόπους Αστυνομικές Αρχές, το έργο των οποίων μπορεί να υποστηριχτεί από δημοτικούς υπάλληλους και εθελοντικές οργανώσεις, εφόσον αυτές έχουν ενεργοποιηθεί και συντονίζονται από τον οικείο αρμόδιο Δήμαρχο.

Ένα άλλο πλεονέκτημα που παρέχει η ενημέρωση με τις μεθόδους αυτές, είναι και η δυνατότητα άμεσης καταγραφής των πολιτών που επιθυμούν να απομακρυνθούν αλλά δεν διαθέτουν δικά τους μέσα, ή χρειάζονται ειδική μετακίνηση (ασθενείς, άτομα με κινητικά προβλήματα, κλπ). Οι πληροφορίες αυτές θα οδηγήσουν σε ορθολογικότερη επανεκτίμηση των μέσων που απαιτούνται κατά την υλοποίηση για την ολική οργανωμένη προληπτική απομάκρυνση των πολιτών.

5. Εκτέλεση/δρομολόγηση επιμέρους ενεργειών και δράσεων, βάσει των αποφάσεων που έχουν καθορισθεί στο Στοιχείο Διοίκησης, ή στο Τοπικό Επιχειρησιακό Συντονιστικό Όργανο Πολιτικής Προστασίας (Τ.Ε.Σ.Ο.Π.Π), να δρομολογήσουν οι επιμέρους εμπλεκόμενοι φορείς, υπό τον γενικό συντονισμό του Δημάρχου.

Επισημαίνεται ότι δράσεις που αφορούν την τήρηση της τάξης, τη ρύθμιση της κυκλοφορίας κατά την απομάκρυνση, καθώς και την πρόληψη και καταστολή τυχόν εγκλημάτων κατά της

περιουσίας των πολιτών που απομακρύνονται από την περιοχή, αποτελούν αρμοδιότητα των κατά τόπους Αστυνομικών Αρχών.

6. Τερματισμός επιμέρους δράσεων και αποκλιμάκωση εμπλεκόμενων φορέων, μετά από σχετική απόφαση του Δημάρχου.

Στις περιπτώσεις που εκδοθεί μήνυμα μαζικής και γεωστοχευμένης προειδοποίηση πολιτών (μηνύματα έκτακτης ανάγκης 112) ενημέρωσης των πολιτών για τη λήψη απόφασης οργανωμένης προληπτικής απομάκρυνσης πολιτών, ο αρμόδιος Δήμαρχος θα πρέπει να ενημερώνει τον Γενικό Γραμματέα Πολιτικής Προστασίας σχετικά με τη λήξη του μέτρου της οργανωμένης προληπτικής απομάκρυνσης πολιτών, προκειμένου για την έκδοση δεύτερου αντίστοιχου μηνύματος ενημέρωσης των πολιτών (μηνύματα έκτακτης ανάγκης 112) για την ασφαλή επιστροφή στις οικίες τους.

7. Καταγραφή και αποτίμηση έργου, από την οργανική μονάδα Πολιτικής Προστασίας του Δήμου.

Είναι προφανές ότι η επιλογή του σχεδίου δράσης που θα ακολουθήσουν οι εμπλεκόμενοι φορείς, αποτελεί διαδικασία που υπαγορεύεται κυρίως από την αναμενόμενη εξέλιξη της πυρκαγιάς, τις ιδιαιτερότητες της περιοχής, καθώς και τους πόρους που είναι διαθέσιμοι για την υλοποίηση της δράσης.

7.6. Εναλλακτικά μέτρα σε περίπτωση αδυναμίας έγκαιρης οργάνωσης και δρομολόγησης του μέτρου της ολικής οργανωμένης προληπτικής απομάκρυνσης των πολιτών.

Στις περιπτώσεις όπου ο εκτιμώμενος χρόνος προσέγγισης μιας επερχόμενης δασικής πυρκαγιάς σε κατοικημένη περιοχή, που κατά το παρελθόν έχει δομηθεί/ αναπτυχθεί εντός δάσους ή δασικής έκτασης και τα κτίσματα που την συγκροτούν έχουν μεγάλη εγγύτητα με καύσιμα δασικής προέλευσης και με βάση την αναμενόμενη εξέλιξη της, όπως αυτή εκτιμάται από τον εκάστοτε Επικεφαλής Αξιωματικό του Πυροσβεστικού Σώματος, δεν επαρκεί,

- είτε γιατί ο Δήμαρχος ως αποφασίζον όργανο για τη λήψη της απόφασης κατόπιν σχετικής εισήγησης και εξέτασης των προϋποθέσεων, έχοντας υπόψη τον αριθμό των κατοίκων που διαβιούν ή βρίσκονται στην περιοχή, διαπιστώνει ότι τα χρονικά περιθώρια που έχει στη διάθεση του δεν επαρκούν για την έγκαιρη οργάνωση και ασφαλή δρομολόγηση του μέτρου της ολικής οργανωμένης προληπτικής απομάκρυνσης των πολιτών,

- είτε γιατί στο μεσοδιάστημα που ακολούθησε από την αρχική εισήγηση προς τον αρμόδιο Δήμαρχο για τη λήψη της απόφασης, οι συνθήκες βάσει των οποίων εκτιμήθηκε η αναμενόμενη εξέλιξη της δασικής πυρκαγιάς προς την κατοικημένη περιοχή τροποποιήθηκαν και τα νέα χρονικά περιθώρια που έχει στη διάθεση του ο Δήμαρχος, μετά από σχετική ενημέρωση, μειώθηκαν και δεν επαρκούν πλέον για την έγκαιρη οργάνωση και ασφαλή δρομολόγηση του μέτρου της ολικής οργανωμένης προληπτικής απομάκρυνσης των πολιτών,

- είτε γιατί οι αρχικά προβλεπόμενες οδεύσεις διαφυγής των πολιτών όπως αυτές προσδιορίστηκαν στο Στοιχείο Διοίκησης με βάση την αρχική εισήγηση προς τον Δήμαρχο δεν εξασφαλίζουν πλέον την ασφαλή μετακίνησή τους,

ο αρμόδιος Δήμαρχος, μη έχοντας τις προϋποθέσεις για την έγκαιρη οργάνωση και ασφαλή δρομολόγηση του μέτρου της ολικής οργανωμένης προληπτικής απομάκρυνσης των πολιτών και έχοντας την ευθύνη του έργου πολιτικής προστασίας, ζητά από τον εκάστοτε Επικεφαλής Αξιωματικό του Πυροσβεστικού Σώματος που έχει και την ευθύνη για τη διεξαγωγή των πυροσβεστικών-διασωστικών επιχειρήσεων Πολιτικής Προστασίας, όπως επίσης και από όλους τους λοιπούς

εμπλεκόμενους φορείς εκτάκτων αναγκών που επιχειρούν σε τοπικό επίπεδο με βάση τις αρμοδιότητες τους, τη λήψη εναλλακτικών μέτρων και την άμεση κλιμάκωση των δράσεων τους με ενισχυμένο προσωπικό και μέσα, για την προστασία της ζωής και της περιουσίας των πολιτών και εφόσον συντρέχουν λόγοι για την κατά περίπτωση διάσωση τους, από την επικείμενη εξέλιξη της δασικής πυρκαγιάς στην περιοχή.

Στις περιπτώσεις αυτές, τα εναλλακτικά μέτρα προστασίας των πολιτών που ενδέχεται να ληφθούν εφόσον κριθεί αναγκαίο ενδεικτικά και χωρίς να έχουν δεσμευτικό χαρακτήρα μπορεί να είναι :

- η ενημέρωση/ειδοποίηση τους, μέσω μηνυμάτων έκτακτης ανάγκης 112 από το Ε.Σ.Κ.Ε.ΔΙ.Κ. που συνδέονται με την προστασία της ζωής τους από την επικείμενη εξέλιξη της δασικής πυρκαγιάς στη περιοχή,
- η ενημέρωση τους για τη λήψη μέτρων αυτοπροστασίας, όπως η παραμονή τους εντός των κατοικιών τους ή κτιρίων, αν η διαφυγή τους δεν είναι πλήρως εξασφαλισμένη,
- η συγκέντρωσή τους σε κτίρια (χώροι καταφυγής) που έχουν προσδιορισθεί εκ των προτέρων στα ειδικά σχέδια των Δήμων και των Περιφερειών και κρίνεται ασφαλής η μετάβαση τους στη προκείμενη περίπτωση, με βάση την εξέλιξη της δασικής πυρκαγιάς στη συγκεκριμένη περιοχή.
- συνδυασμός όλων των ανωτέρω, ή όποιο άλλο εναλλακτικό μέτρο προσδιορισθεί ad hoc από τους φορείς εκτάκτων αναγκών που επιχειρούν σε τοπικό επίπεδο

Νοείται ότι τα μέτρα προστασίας της ζωής των πολιτών, που ενδέχεται να ληφθούν εναλλακτικά σε περίπτωση αδυναμίας έγκαιρης οργάνωσης και δρομολόγησης του μέτρου της ολικής οργανωμένης προληπτικής απομάκρυνσης των πολιτών, από επερχόμενη δασική πυρκαγιά, ιδίως σε κατοικημένες περιοχές που κατά το παρελθόν έχουν δομηθεί εντός δάσους ή δασικής έκτασης, θα πρέπει να εξετασθούν κατά προτεραιότητα στα ειδικά σχέδια για την προληπτική οργανωμένη απομάκρυνση των πολιτών που υποχρεούνται να συντάξουν οι Δήμοι και οι Περιφέρειες με τη συνδρομή των κατά τόπους αρμόδιων Αστυνομικών, Πυροσβεστικών, Υγειονομικών και Λιμενικών Αρχών.

Στο πλαίσιο αυτό η διερεύνηση και καταγραφή πιθανών χώρων καταφυγής των πολιτών που παρέχουν προστασία από επερχόμενη δασική πυρκαγιά, σύμφωνα με τα όσα ενδεικτικά αναφέρονται για το θέμα αυτό στην παράγραφο 11.3 του παρόντος εγγράφου, θα συμβάλει στον εκ των προτέρων σχεδιασμό εναλλακτικών μέτρων προστασίας της ζωής των πολιτών από τον κίνδυνο των δασικών πυρκαγιών.

7.7 Ειδικότερες δράσεις

Όπως έχει ήδη αναφερθεί, ζητήματα που συνδέονται με τη λήψη, ή μη της απόφασης προληπτικής απομάκρυνσης ατόμων που ευρίσκονται εντός υποδομών ή εγκαταστάσεων που τελούν υπό την εποπτεία φορέων, ή διέπονται από ειδικότερες νομοθεσίες και της εν συνεχεία δρομολόγησης δράσεων για την υλοποίησή τους, αποτελούν αρμοδιότητα των υπευθύνων λειτουργίας τους Στη ανωτέρω κατηγορία υποδομών και εγκαταστάσεων υπάγονται Νοσοκομεία, Νοσηλευτικά Ιδρύματα, Παιδικές Κατασκηνώσεις, Camping, Ιερές Μονές, Αρχαιολογικοί χώροι, Ξενοδοχειακές μονάδες, Εγκαταστάσεις Ενόπλων Δυνάμεων και Σωμάτων Ασφάλειας, Δομές φιλοξενίας προσφυγών Καταστήματα κράτησης/Φυλακές, κλπ.

Νοείται ότι οι εγκαταστάσεις αυτές για να απειλούνται από την εξέλιξη μιας δασικής πυρκαγιάς και να συντρέχουν λόγοι προληπτικής απομάκρυνσης των ατόμων που ευρίσκονται εντός τους, θα

πρέπει να συνορεύουν με δάση και δασικές εκτάσεις και να έχουν μεγάλη εγγύτητα με καύσιμα δασικής προέλευσης.

Στο πλαίσιο αυτό μετά από ενημέρωση των υπευθύνων λειτουργίας τους από την αρμόδια κατά τόπο Πυροσβεστική Υπηρεσία για την εκδήλωση δασικής πυρκαγιάς πλησίον αυτών και μια εκτίμηση για τον κίνδυνο που διατρέχουν ή δεν διατρέχουν με βάση την κατεύθυνση που ακολουθεί κατά την εξέλιξη της, λαμβάνουν αποφάσεις που αφορούν την προληπτική απομάκρυνση των διαμενόντων ατόμων ή και των εργαζομένων στις ανωτέρω κατηγορίες υποδομών και εγκαταστάσεων μέσω ασφαλών διάδρομων διαφυγής για τις οποίες ενημερώνονται από τις οικείες αρμόδιες υπηρεσίες του Πυροσβεστικού Σώματος και της Ελληνικής Αστυνομίας.

Σε κάθε περίπτωση οι αποφάσεις των υπευθύνων λειτουργίας των ανωτέρω υποδομών ή εγκαταστάσεων περί απομάκρυνσης, ή μη, των ατόμων που ευρίσκονται εντός τους, θα πρέπει να γνωστοποιούνται άμεσα με ευθύνη των υπευθύνων τους στις οικείες αρμόδιες υπηρεσίες του Πυροσβεστικού Σώματος και της Ελληνικής Αστυνομίας, όπως επίσης και στον οικείο Δήμαρχο και Περιφερειάρχη/Αντιπεριφερειάρχη, για ενδεχόμενη υποστήριξη του έργου τους, από πλευράς Τοπικής Αυτοδιοίκησης. Επίσης η ενημέρωση αυτή θα συμβάλει στο καλύτερο συντονισμό των εμπλεκόμενων φορέων Πολιτικής Προστασίας που ενεργούν σε τοπικό επίπεδο για την αντιμετώπιση εκτάκτων αναγκών και άμεση διαχείριση των συνεπειών τους από την εκδήλωση δασικής πυρκαγιάς.

Για τον σκοπό αυτό κάθε υποδομή ή εγκατάσταση θα πρέπει να κοινοποιεί στην αρμόδια οργανική μονάδα πολιτικής προστασίας του οικείου Δήμου ένα τηλέφωνο έκτακτης ανάγκης που θα λειτουργεί σε 24ωρη βάση όλες τις ημέρες τις εβδομάδας (7/7) όπως επίσης και στις οικείες αρμόδιες υπηρεσίες του Πυροσβεστικού Σώματος και της ΕΛ.ΑΣ.

Η αρμόδια οργανική μονάδα πολιτικής προστασίας του Δήμου θα πρέπει στο Σχέδιο Πολιτικής Προστασίας που έχει είδη συνταχθεί για την Αντιμετώπιση Εκτάκτων Αναγκών εξαιτίας Δασικών Πυρκαγιών με την κωδική ονομασία «ΙΟΛΑΟΣ», να τηρεί επικαιροποιημένη λίστα με τηλέφωνα έκτακτης ανάγκης για όλες τις υποδομές και εγκαταστάσεις της περιοχής αρμοδιότητας τους που συνορεύουν με δάση και δασικές εκτάσεις (Παιδικές Κατασκηνώσεις, Camping, Ξενοδοχειακές μονάδες, Αρχαιολογικοί χώροι κλπ).

Η ανωτέρω επικαιροποιημένη λίστα με τηλέφωνα έκτακτης ανάγκης για όλες τις υποδομές και εγκαταστάσεις της περιοχής αρμοδιότητας των Δήμων θα πρέπει να κοινοποιείται και στη Δ/νση Πολιτικής Προστασίας της οικείας Περιφέρειας προς ενημέρωση και υποστήριξη στο έργο πολιτικής προστασίας του Δήμου, από πλευράς Περιφέρειας, εφόσον συντρέχουν λόγοι.

Στο πλαίσιο αυτό κρίνεται σκόπιμο για λόγους πληρότητας να αναφερθούν τα εξής:

- Για αρχαιολογικούς χώρους ή και μνημείων εντός δασών, δασικών εκτάσεων, ή και πλησίον αυτών, εφόσον οι υπεύθυνοι λειτουργίας τους ενημερωθούν από την αρμόδια κατά τόπο Πυροσβεστική Υπηρεσία για την εκδήλωση δασικής πυρκαγιάς πλησίον αυτών, καθώς και για την αναμενόμενη πορεία εξέλιξης της, εάν βρίσκονται σε λειτουργία, και εφόσον συντρέχουν λόγοι, οφείλουν να απομακρύνουν προληπτικά από τον αρχαιολογικό χώρο ή το μνημείο τους επισκέπτες, βάσει του σχεδιασμού τους και σύμφωνα με τις κατευθυντήριες οδηγίες που δίνονται από το Υπουργείο Πολιτισμού και Αθλητισμού.

Για τον σκοπό αυτό η Διεύθυνση Σχεδιασμού Αντιμετώπισης Εκτάκτων Αναγκών της Γ.Γ.Π.Π. στο πλαίσιο μνημονίου συνεργασίας μεταξύ του Υπουργείου Κλιματικής Κρίσης και Πολιτικής Προστασίας με το Υπουργείο Πολιτισμού και Αθλητισμού συνέταξε και απέστειλε στο Υπουργείο Πολιτισμού και Αθλητισμού για λόγους υποστήριξη του έργου του, πρότυπο σχέδιο οργανωμένης προληπτικής

απομάκρυνσης επισκεπτών και εργαζομένων από αρχαιολογικούς χώρους και μνημεία που βρίσκονται εντός δασών, δασικών εκτάσεων και πλησίον αυτών.

Σκοπός του εν λόγω προτύπου υποδείγματος είναι η διευκόλυνση των Προϊσταμένων των κατά περίπτωση αρμόδιων Περιφερειακών και Ειδικών Περιφερειακών Υπηρεσιών της Γενικής Διεύθυνσης Αρχαιοτήτων και Πολιτιστικής Κληρονομιάς του ΥΠΠΟΑ στη σύνταξη και εφαρμογή σχεδίων οργανωμένης προληπτικής απομάκρυνσης των επισκεπτών και εργαζομένων από αρχαιολογικούς χώρους και μνημεία που βρίσκονται εντός δασών, δασικών εκτάσεων και πλησίον αυτών, λόγω δασικής πυρκαγιάς

Με βάση το πρότυπο, τα σχέδια που θα συνταχθούν με ευθύνη των Περιφερειακών ή Ειδικών Περιφερειακών Υπηρεσιών του ΥΠΠΟΑ, θα κοινοποιηθούν άμεσα στην αρμόδια οργανική μονάδα πολιτικής προστασίας του οικείου Δήμου, στην αρμόδια Δ/νση Πολιτικής Προστασίας της οικείας Περιφέρειας και στις οικείες αρμόδιες υπηρεσίες του Πυροσβεστικού Σώματος, της ΕΛ.ΑΣ και του ΕΚΑΒ, προς ενημέρωσή τους και υποστήριξη εκ μέρους τους στο πλαίσιο εφαρμογής των εν λόγω σχεδίων, όπως επίσης και για την εν συνεχεία ασφαλή απομάκρυνση των επισκεπτών και πέραν των αρχαιολογικών χώρων και μνημείων αρμοδιότητας του ΥΠΠΟΑ.

Νοείται ότι σε περίπτωση που ο εκτιμώμενος χρόνος προσέγγισης της δασικής πυρκαγιάς σε συνδυασμό με τον αριθμό των επισκεπτών δεν επαρκεί για την οργανωμένη προληπτική απομάκρυνση των επισκεπτών και εργαζομένων, ο Προϊστάμενος της αρμόδιας Περιφερειακής, ή της Ειδικής Περιφερειακής Υπηρεσίας του ΥΠΠΟΑ που υπάγεται ο αρχαιολογικός χώρος ή το μνημείο ενημερώνει άμεσα την κατά τόπο αρμόδια Πυροσβεστική Υπηρεσία προκειμένου να δρομολογήσει άμεσα δράσεις προστασίας, διάσωσης και απεγκλωβισμού επισκεπτών και εργαζομένων από τον αρχαιολογικό χώρο ή το μνημείο.

- Για τις παιδικές εξοχές- κατασκηνώσεις η λήψη της απόφασης για την μετακίνηση κατασκηνωτών και προσωπικού που ευρίσκονται και διαβιούν εντός των υποδομών τους (εκκένωση και μεταφορά των κατασκηνωτών σε ασφαλές σημείο) σε περίπτωση έκτακτης ανάγκης λόγω δασικών πυρκαγιών, καθορίζεται μέσα από τα σχέδια εκκένωσής τους, τα οποία συντάσσονται από τις διοικήσεις των παιδικών εξοχών – κατασκηνώσεων σύμφωνα με τις κατευθύνσεις α) του Υπουργείου Παιδείας και Θρησκευμάτων για τις μαθητικές κατασκηνώσεις του Υπουργείου (ΥΑ ΙΒ/7243/7-7-1983 – ΦΕΚ 368/τεύχ. Β') και β) της Γενικής Δ/νσης Πρόνοιας, του Υπουργείου Εργασίας και Κοινωνικών Υποθέσεων (παρ. 3, αρθ. 8 της ΚΥΑ12030/Φ109.1/1999) για τις κατασκηνώσεις του Κρατικού Προγράμματος και τις λοιπές δημόσιες ή ιδιωτικές παιδικές εξοχές – κατασκηνώσεις (Δ27/οικ.10625/345/2-4-2014 έγγραφο της Δ/νσης Προστασίας Οικογένειας, της Γενικής Δ/νσης Πρόνοιας, του Υπουργείου Κοινωνικής Ασφάλισης και Πρόνοιας).

Τα ανωτέρω σχέδια εκκένωσης των παιδικών εξοχών – κατασκηνώσεων, οι διοικήσεις οφείλουν να τα κοινοποιούν στις οικείες αρμόδιες υπηρεσίες του Πυροσβεστικού Σώματος, της ΕΛ.ΑΣ. των Περιφερειών και των Δήμων (Δ27/οικ.10625/345/2-4-2014 έγγραφο της Δ/νσης Προστασίας Οικογένειας, της Γενικής Δ/νσης Πρόνοιας, του Υπουργείου Κοινωνικής Ασφάλισης και Πρόνοιας).

Προς διευκόλυνση του έργου της Πολιτικής Προστασίας στην περίπτωση που κριθεί αναγκαία η λήψη του ανωτέρου μέτρου, η Γενική Γραμματεία Πολιτικής Προστασίας, με το 2113/8-4-2014 έγγραφό της, κάλεσε τις Δ/νσεις Πολιτικής Προστασίας των Περιφερειών και τις αρμόδιες οργανικές μονάδες Πολιτικής Προστασίας των Δήμων να λάβουν αντίγραφο των ανωτέρω σχεδίων για τις παιδικές εξοχές – κατασκηνώσεις που λειτουργούν εντός των διοικητικών τους ορίων.

Σημειώνεται ότι με το Δ27/οικ.24397/989/16-7-2014 έγγραφό της η Δ/νση Προστασίας Οικογένειας, της Γενικής Δ/νσης Πρόνοιας, του Υπουργείου Εργασίας και Κοινωνικών Υποθέσεων

εξέδωσε πρότυπο σχέδιο πυροπροστασίας και εκκένωσης κατασκηνώσεων σε περίπτωση εκτάκτου ανάγκης, η σύνταξη του οποίου και η κατάθεσή του στις αρμόδιες Υπηρεσίες αποτελεί απαραίτητη προϋπόθεση για την έκδοση άδειας λειτουργίας κατασκήνωσης από το έτος 2015.

Ειδικότερα για τις μαθητικές κατασκηνώσεις του Υπουργείου Παιδείας και Θρησκευμάτων, σύμφωνα με το άρθρο 16 της ΥΑ ΙΒ/72437-7-1983, προβλέπεται ότι η Συντονιστική Επιτροπή της Μαθητικής Κατασκήνωσης καθορίζει τη διαδικασία της άμεσης διακίνησης των Κατασκηνωτών και την μεταφορά τους στους ορισμένους χώρους υποδοχής. Επικεφαλής της όλης επιχείρησης ορίζεται ο Προϊστάμενος της Κατασκήνωσης ο οποίος φροντίζει για την άμεση επιβίβαση των κατασκηνωτών στα μεταφορικά μέσα, τα οποία πρέπει να βρίσκονται έγκαιρα στη διάθεση της κατασκήνωσης. Οι χώροι υποδοχής και ο τρόπος εξεύρεσης και άμεσης διάθεσης των αναγκών μεταφορικών μέσων καθορίζονται στην αρχή της κατασκηνωτικής περιόδου από τον Περιφερειάρχη (ως αρμόδιο όργανο προσδιορίζεται ο Περιφερειάρχης σύμφωνα με το άρθρ. 282 του Ν.3852/2010, αντί του Νομάρχη που προέβλεπε άρθρο 16 της ΥΑ ΙΒ/72437-7-1983), με τον οποίο ο Προϊστάμενος της Κατασκήνωσης έρχεται σε σχετική συνεννόηση.

Στο πλαίσιο αυτό, το Τμήμα Ε΄ Πολιτικής Σχεδίασης Εκτάκτου Ανάγκης, της Δ/σης Στρατηγικού Σχεδιασμού και Συντονισμού της Γενικής Διεύθυνσης Στρατηγικού Σχεδιασμού, Προγραμματισμού και Ηλεκτρονικής Διακυβέρνησης του Υπουργείου Παιδείας και Θρησκευμάτων παρακαλείται να καθορίσει πριν την έναρξη της κατασκηνωτικής περιόδου σε συνεργασία με τις Περιφέρειες, στην επικράτεια των οποίων λειτουργούν μαθητικές κατασκηνώσεις, τις διαδικασίες εφαρμογής των προβλεπομένων στο άρθρο 16 της ΥΑ ΙΒ/72437-7-1983 και να εκδώσει σχετικές οδηγίες προς τις Συντονιστικές Επιτροπές των μαθητικών κατασκηνώσεων.

- Για τις ξενοδοχειακές μονάδες, ή συγκροτήματα που βρίσκονται εκτός των ορίων υφιστάμενων οικισμών και πόλεων και οι υποδομές και εγκαταστάσεις τους, συνορεύουν με δάση ή δασικές εκτάσεις και έχουν μεγάλη εγγύτητα με καύσιμα δασικής προέλευσης, οι υπεύθυνοι λειτουργίας τους, εφόσον αντιληφθούν ή ενημερωθούν από το Δήμο, ή ενημερωθούν μέσω μηνυμάτων έκτακτης ανάγκης 112, ή ενημερωθούν απευθείας από την αρμόδια κατά τόπο Πυροσβεστική Υπηρεσία για την εκδήλωση δασικής πυρκαγιάς πλησίον αυτών και αφού ενημερωθούν μετά από σχετική επικοινωνία από την αρμόδια κατά τόπο Πυροσβεστική Υπηρεσία για την πορεία εξέλιξης της και εφόσον συντρέχουν λόγοι, ενημερώνουν τους διαμένοντες και τους εργαζόμενους σε αυτά για την προληπτική τους απομάκρυνση μέσω ασφαλών διάδρομων διαφυγής για τις οποίες ενημερώνονται από τις οικείες αρμόδιες υπηρεσίες του Πυροσβεστικού Σώματος και της Ελληνικής Αστυνομίας.

Για την ασφαλή προληπτική απομάκρυνση των ατόμων που ευρίσκονται εντός των ξενοδοχειακών μονάδων, ή συγκροτημάτων, οι υπεύθυνοι λειτουργίας τους θα πρέπει να συνεργαστούν με την αρμόδια οργανική μονάδα Πολιτικής Προστασίας του οικείου Δήμου ή και της Περιφέρειας στο πλαίσιο της αρμοδιότητας συντονισμού και επίβλεψης του έργου της πολιτικής προστασίας για την αντιμετώπιση εκτάκτων αναγκών που έχουν σε τοπικό επίπεδο. Η προληπτική απομάκρυνση μπορεί να πραγματοποιηθεί

- με τα ίδια μέσα που διαθέτουν οι διαμένοντες και το προσωπικό, μετά από ενημέρωσή τους σχετικά με την ασφαλή διαδρομή διαφυγής τους, καθώς και ασφαλή σημεία προσωρινού προορισμού τους
- με λεωφορεία που θα διατεθούν για το σκοπό αυτό μετά από σχετικό αίτημα των υπευθύνων λειτουργίας προς τον οικείο Δήμο ή Περιφέρεια

- με τουριστικά λεωφορεία ιδιωτών ή τουριστικών επιχειρήσεων τα οποία θα διατεθούν άμεσα για το σκοπό αυτό, με ευθύνη των υπευθύνων λειτουργίας των ξενοδοχειακών μονάδων, ή συγκροτημάτων.

Επισημαίνεται ότι η άμεση διάθεση τουριστικών λεωφορείων ιδιωτών ή τουριστικών επιχειρήσεων με ευθύνη των υπευθύνων λειτουργίας τους, για την προληπτική απομάκρυνση των διαμενόντων σε αυτά, δεν έχει θεσμικά δεσμευτικό χαρακτήρα.

Ωστόσο στις περιπτώσεις που οι διαμένοντες εντός των ξενοδοχειακών μονάδων, ή συγκροτημάτων, δεν διαθέτουν στο σύνολο τους δικά τους μέσα μεταφοράς, η συμμετοχή και άμεση φροντίδα εκ μέρους των υπευθύνων λειτουργίας, για την προληπτική απομάκρυνση τους σε ασφαλές σημείο προσωρινού προορισμού και την εν συνεχεία επιστροφή τους με τουριστικά λεωφορεία που θα διατεθούν από τους υπεύθυνους λειτουργίας, θα επιτρέψει την συνέχιση της διαμονής τους εντός των ξενοδοχειακών μονάδων, ή συγκροτημάτων, εφόσον ο κίνδυνος θα έχει παρέλθει και ενδεχομένως την απρόσκοπτη και χωρίς ιδιαίτερες επιπτώσεις συνέχιση της λειτουργίας τους.

Για τους ανωτέρω λόγους οι υπεύθυνοι λειτουργίας των ξενοδοχειακών συγκροτημάτων που βρίσκονται εκτός των ορίων υφιστάμενων οικισμών και πόλεων και οι υποδομές και εγκαταστάσεις τους, συνορεύουν με δάση ή δασικές εκτάσεις και έχουν μεγάλη εγγύτητα με καύσιμα δασικής προέλευσης, θα πρέπει να τηρούν επικαιροποιημένα στοιχεία επικοινωνίας ιδιωτών, ή επιχειρήσεων που δύναται να διαθέσουν άμεσα τουριστικά λεωφορεία, όπως επίσης και επικαιροποιημένα στοιχεία επικοινωνίας με τις κατά τόπο αρμόδιες οργανικές μονάδες Πολιτικής Προστασίας του οικείου Δήμου και της Περιφέρειας.

- Για τις Ευάλωτες Ομάδες πολιτών (ΑμεΑ, κλπ) που διαβιούν σε δομημένες περιοχές (οικισμοί πολεοδομικά τμήματα πόλεων κλπ.), των οποίων οι κατοικίες συνορεύουν ή έχουν μεγάλη εγγύτητα με δάση ή δασικές εκτάσεις, εφόσον ληφθεί απόφαση εφαρμογής του μέτρου της οργανωμένης προληπτικής απομάκρυνσης πολιτών, ο Δήμος θα πρέπει να μεριμνά για την έγκαιρη σχετική ενημέρωση τους ή για την έγκαιρη σχετική ενημέρωση των προσωπικών βοηθών τους ή των άμεσα συγγενικών τους προσώπων.

Στο πλαίσιο αυτό και για την υλοποίηση της ανωτέρω δράσης σε επίπεδο Δήμου, θα πρέπει η αρμόδια οργανική μονάδα Πολιτικής Προστασίας με την βοήθεια της αρμόδιας οργανικής μονάδας Πρόνοιας του Δήμου να προχωρήσουν σε δημόσια πρόσκληση-ανακοίνωση του Δήμου, προκειμένου να επικοινωνήσουν τα ίδια τα άτομα που ανήκουν σε αυτές τις Ευάλωτες Ομάδες (ΑμεΑ, κλπ) και διαβιούν στις ανωτέρω αναφερόμενες περιοχές, ή οι προσωπικοί βοηθοί τους, ή τα άμεσα συγγενικά τους πρόσωπα και να παρέχουν στοιχεία, εφόσον το επιθυμούν, τα οποία θα καταγραφούν σε ένα μητρώο για την έγκαιρη ενημέρωση και ειδοποίηση τους από τις δημοτικές αρχές σε περίπτωση εφαρμογής του μέτρου της οργανωμένης προληπτικής απομάκρυνσης πολιτών στην περιοχή που διαβιούν.

Στο μητρώο αυτό, θα πρέπει να περιλαμβάνονται κατ' ελάχιστο τα στοιχεία επικοινωνίας, η δ/ση κατοικίας και η κατηγορία αναπηρίας (κώφωση, τύφλωση, κλπ), τα στοιχεία επικοινωνίας των προσωπικών βοηθών ή των άμεσα συγγενικών τους προσώπων καθώς και το μεταφορικό μέσο που θα απαιτηθεί σε περίπτωση μετακίνησης τους (π.χ. μετακίνηση με επιβατικό αυτοκίνητο, ασθενοφόρο κλπ).

Το μέσο μετακίνησης που θα διατεθεί για την έγκαιρη προληπτική απομάκρυνση των ατόμων αυτών, εφόσον το επιθυμούν, αποτελεί καθοριστικής σημασίας παράμετρο για τη δρομολόγηση της δράσης της μετακίνησης των Ευάλωτων Ομάδων πολιτών καθώς επιτρέπει τον ορθό σχετικό προγραμματισμό των μέσων του ΕΚΑΒ και του Δήμου, στην περίπτωση που απαιτηθεί η συνδρομή

τους αντίστοιχα, τόσο κατά την αρχική απομάκρυνση των ατόμων από την περιοχή όσο και κατά την επιστροφή τους στο χώρο διαμονής τους όταν πλέον θα έχει παρέλθει ο κίνδυνος.

Για την τήρηση του ανωτέρω μητρώου νοείται ότι, τα ενδιαφερόμενα άτομα θα πρέπει να παρέχουν τη συγκατάθεσή τους εγγράφως ως προς τα παρεχόμενα στοιχεία τα οποία για λόγους προστασίας των προσωπικών τους δεδομένων σε καμία περίπτωση δεν πρέπει να δημοσιεύονται.

Επισημαίνεται ότι ιδιαίτερη πρόνοια για τις Ευάλωτες Ομάδες Πολιτών απαιτείται και στα σημεία προορισμού τους, καθώς κατά την παραμονή τους ενδέχεται να απαιτείται και κατάλληλη υποστήριξη (π.χ. ιατρική φροντίδα).

Το ανωτέρω μητρώο, θα πρέπει να τεθεί ως Παράρτημα στα Ειδικά Σχέδια Οργανωμένης Προληπτικής Απομάκρυνσης Πολιτών των Δήμων που υποχρεούνται να συντάσσουν οι Δήμοι και οι Περιφέρειες με τη συνδρομή των κατά τόπους αρμόδιων Αστυνομικών, Πυροσβεστικών, Υγειονομικών και Λιμενικών Αρχών (παρ.4, άρθ. 23, Ν.4662/2020).

• Για την περίπτωση προληπτικής απομάκρυνσης των ζώων (συντροφιάς ή παραγωγικών) από περιφραγμένο χώρο κατά την εφαρμογή του άρθρου 27 του ν. 4662/2020, περί οργανωμένης προληπτικής απομάκρυνσης πολιτών από μια περιοχή (ολική ή μερική) λόγω εξελισσόμενης ή επικείμενης καταστροφής, προβλέπονται σύμφωνα με την παρ. 5 του άρθρου 47 του ν. 4830/21 ότι σε περίπτωση μη απομάκρυνσης των ζώων (συντροφιάς ή παραγωγικών) από περιφραγμένο χώρο, εφόσον ο ιδιοκτήτης αυτών αποδεδειγμένα είχε τη δυνατότητα να τα απομακρύνει, εφαρμόζεται αναλόγως η περ. β' της παρ. 1 του άρθρου 24 του 4830/21 περί κακοποίησης των ζώων.

7.8 Μνημόνια ενεργειών για την υλοποίηση της δράσης της οργανωμένης προληπτικής απομάκρυνσης πολιτών λόγω δασικών πυρκαγιών

Τα Αυτοτελή Τμήματα Πολιτικής Προστασίας των Δήμων, συντάσσουν μνημόνιο ενεργειών (Παράρτημα Θ και Θ2 του παρόντος) σχετικά με τη δράση της οργανωμένης προληπτικής απομάκρυνσης πολιτών λόγω δασικών πυρκαγιών. Στο μνημόνιο αυτό αναφέρονται:

Ειδικότερα, τα ανωτέρω σχέδια περιλαμβάνουν, ιδίως,:

- Διαδικασίες για τη λήψη απόφασης οργανωμένης απομάκρυνσης πολιτών για λόγους προστασίας της ζωής ή της υγείας τους, από εν εξελίξει ή από επαπειλούμενο κίνδυνο ή απειλή.
- Εναλλακτικές οδεύσεις απομάκρυνσης και μέτρα εξασφάλισής της, όπως ενδεικτικά η προσωρινή μονοδρόμηση οδών διπλής κατεύθυνσης.
- Τρόπους και δυνατότητες μεταφοράς πολιτών, συμπεριλαμβανομένης της χρήσης μέσων μαζικής μεταφοράς.
- Διαδικασίες για την ενημέρωση του κοινού πριν και κατά τη διάρκεια της οργανωμένης απομάκρυνσης, συμπεριλαμβανομένων και των ατόμων με κινητικές δυσκολίες ή ειδικές ανάγκες.
- Δράσεις για την εύρεση θέσεων κατάλληλων χώρων υποδοχής, προσωρινής καταφυγής, στέγασης και παροχής διοικητικής μέριμνας.

Αναφορικά με το ειδικό σχέδιο προληπτικής οργανωμένης απομάκρυνσης των πολιτών που προβλέπεται να καταρτισθεί από τους Δήμους και τις Περιφέρειες, διευκρινίζεται ότι εφόσον θεσμικά προβλέπεται να συμπεριλαμβάνεται στα Περιφερειακά και Τοπικά σχέδια των Περιφερειών και των Δήμων, είναι προφανές ότι το ειδικό σχέδιο θα αποτελεί παράρτημα των Σχεδίων των Περιφερειών και των Δήμων που έχουν ήδη συνταχθεί για την Αντιμετώπιση Εκτάκτων Αναγκών εξαιτίας Δασικών Πυρκαγιών με την κωδική ονομασία “ΙΟΛΑΟΣ”.

Σχετικά με το περιεχόμενο των ειδικών σχεδίων που σύμφωνα με αρθ. 23 παρ. 4 του Ν.4662/2020 καταρτίζονται και συντάσσονται με τη συνδρομή των κατά τόπους αρμόδιων Αστυνομικών, Πυροσβεστικών, Υγειονομικών και Λιμενικών αρχών, παρέχονται οδηγίες στο Α1161/18-04-2023 έγγραφο ΓΓΠΠ

Μετά τη σύνταξη του ανωτέρω μνημονίου ενεργειών, αντίγραφο του θα κοινοποιηθεί, από το Αυτοτελές Τμήμα Πολιτικής Προστασίας του Δήμου, στον Δήμαρχο, καθώς και στα λοιπά όργανα και υπηρεσίες του Δήμου που εμπλέκονται στην υλοποίηση δράσεων οργανωμένης προληπτικής απομάκρυνσης πολιτών

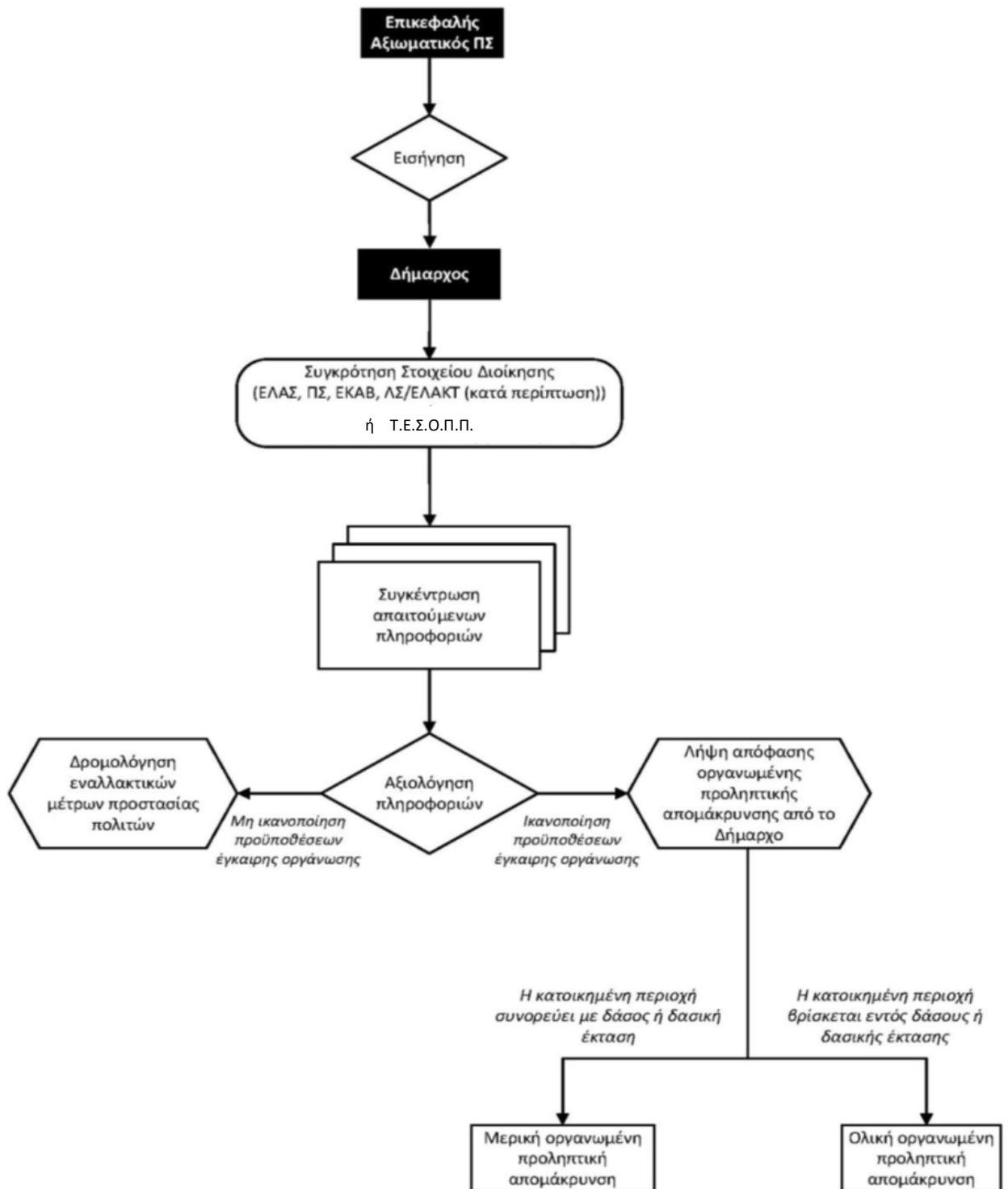

Διάγραμμα 5. Διαδικασίες που πρέπει να ακολουθούνται για την λήψη αποφάσεων από τον κατά τόπο αρμόδιο Δήμαρχο σχετικά με την προληπτική απομάκρυνση πολιτών.

ΜΕΡΟΣ 8
ΥΠΟΣΤΗΡΙΞΗ & ΕΞΕΛΙΞΗ
ΣΧΕΔΙΟΥ

ΜΕΡΟΣ 8. ΥΠΟΣΤΗΡΙΞΗ & ΕΞΕΛΙΞΗ ΣΧΕΔΙΟΥ

8.1 Εκπαίδευση

Η εκπαίδευση του προσωπικού του Δήμου Σουλίου που εμπλέκονται σε δράσεις πολιτικής προστασίας είναι δυνατή μέσω σχετικών εκπαιδεύσεων που διοργανώνονται από τις αρμόδιες Δ/νσεις του Αρχηγείου Πυροσβεστικού Σώματος, του Αρχηγείου Ελληνικής Αστυνομίας, του Αρχηγείου Λιμενικού Σώματος και Ελληνικής Ακτοφυλακής και του ΕΚΑΒ λαμβάνοντας υπόψη τους κινδύνους από την εκδήλωση μιας Δασικής Πυρκαγιάς. Για τους υπόλοιπους Φορείς που εμπλέκονται σε δράσεις πολιτικής προστασίας είναι δυνατή η εκπαίδευσή τους μέσω σχετικών εκπαιδεύσεων που διοργανώνονται από τους ίδιους φορείς με την συμμετοχή στελεχών της ΓΠΠ από τον Δήμο Σουλίου κατόπιν σχετικού αιτήματος.

8.2 Έλεγχος Σχεδίου - Ασκήσεις

Για τον έλεγχο του Σχεδίου Αντιμετώπισης Εκτάκτων Αναγκών Εξ Αιτίας Δασικών Πυρκαγιών του Δήμου Σουλίου πραγματοποιούνται ασκήσεις που διοργανώνονται από το Γραφείο Πολιτικής Προστασίας του Δήμου σύμφωνα με τις κατευθυντήριες οδηγίες της ΓΠΠ για τον έλεγχο των διαδικασιών και σχεδίων που συντάσσονται σε εφαρμογή της ΥΑ 1299/2003 «ΞΕΝΟΚΡΑΤΗΣ».

Για το σκοπό αυτή η Δ/ση Σχεδιασμού & Αντιμετώπισης Εκτάκτων Αναγκών της ΓΠΠ έχει εκδώσει επικαιροποιημένες «Κατευθυντήριες Οδηγίες για τον Σχεδιασμό και τη Διεξαγωγή Ασκήσεων Πολιτικής Προστασίας» με το 532/23-01-2020 έγγραφό της με ΑΔΑ: ΩΕ2Ψ46ΜΤΛΒ-Γ95.

8.2.1 Διενέργεια Ασκήσεων Πολιτικής Προστασίας σε επίπεδο Δήμων και Περιφερειών της χώρας

Ο σχεδιασμός και η διεξαγωγή ασκήσεων Πολιτικής Προστασίας για την αντιμετώπιση κινδύνων από την εκδήλωση δασικών πυρκαγιών σε τακτά χρονικά διαστήματα, συνιστά την πιο ασφαλή μέθοδο για την τακτική και σε βάθος δοκιμασία, εκπαίδευση και αξιολόγηση της επιχειρησιακής ετοιμότητας, επάρκειας, αλλά και του επιτυχούς συντονισμού των φορέων σε δράσεις αντιμετώπισης εκτάκτων αναγκών και άμεσης/βραχείας διαχείρισης των συνεπειών λόγω δασικών πυρκαγιών,

καθώς και για την υποστήριξη του έργου του Πυροσβεστικού Σώματος για τον έλεγχο και την καταστολή τους.

Μετά την ολοκλήρωση ή αναθεώρηση του Σχεδίου Αντιμετώπισης Εκτάκτων Αναγκών εξαιτίας Δασικών Πυρκαγιών του Δήμου Σουλίου, με εντολή του Δημάρχου, το Αυτοτελές Τμήμα Πολιτικής Προστασίας του Δήμου προγραμματίζει σε ετήσια βάση μια άσκηση ετοιμότητας για την αντιμετώπιση εκτάκτων αναγκών και την άμεση/βραχεία διαχείριση των συνεπειών από την εκδήλωση δασικών πυρκαγιών, καθώς και για την υποστήριξη του έργου του Πυροσβεστικού Σώματος για τον έλεγχο και την καταστολή τους, βάσει του ανωτέρω σχεδίου.

Οι ασκήσεις αυτές θα πρέπει να εστιάζουν κατά κύριο λόγο σε θέματα κατανομής ρόλων και αρμοδιοτήτων των υπηρεσιών των Δήμων, με στόχο την επαύξηση της διαλειτουργικότητας και συνεργασίας όλων των οργανικών μονάδων του Δήμου Σουλίου, στο πλαίσιο του θεσμικού του ρόλου στην αντιμετώπιση κινδύνων από την εκδήλωση δασικών πυρκαγιών.

Τονίζεται ότι σε αρχικό στάδιο οι ασκήσεις αυτές θα πρέπει να επικεντρώνονται μόνο στην άσκηση των οργανικών μονάδων και υπηρεσιών του Δήμου Σουλίου, για τη βελτίωση του σχεδιασμού τους στην αντιμετώπιση εκτάκτων αναγκών και την άμεση/βραχεία διαχείριση των συνεπειών από την εκδήλωση δασικών πυρκαγιών, καθώς και για την υποστήριξη του έργου του Πυροσβεστικού Σώματος για τον έλεγχο και την καταστολή τους, χωρίς την εμπλοκή άλλων φορέων και υπηρεσιών (ΕΛ.ΑΣ., Π.Σ., ΕΚΑΒ, κλπ).

Σε δεύτερο στάδιο θα κληθούν να συμμετέχουν στις ανωτέρω ασκήσεις και οι λοιποί εμπλεκόμενοι φορείς σε επίπεδο Δήμου Σουλίου (διυπηρεσιακή άσκηση), στο πλαίσιο συντονισμού και διαλειτουργικότητας μεταξύ τους, για υλοποίηση δράσεων που συνδέονται με την αντιμετώπιση εκτάκτων αναγκών και την άμεση/βραχεία διαχείριση των συνεπειών από την εκδήλωση δασικών πυρκαγιών, καθώς και για την υποστήριξη του έργου του Πυροσβεστικού Σώματος για τον έλεγχο και την καταστολή τους

Η Δ/νση Σχεδιασμού & Αντιμετώπισης Εκτάκτων Αναγκών της ΓΓΠΠ δύναται να συνδράμει στον σχεδιασμό, διεξαγωγή και αποτίμηση των ανωτέρω ασκήσεων Πολιτικής Προστασίας σε επίπεδο Δήμου, κατόπιν σχετικού αιτήματος.

8.3 Αναθεώρηση & Επικαιροποίηση Σχεδίου

Η διαδικασία της αναθεώρησης & επικαιροποίησης του Γενικού Σχεδίου Αντιμετώπισης Εκτάκτων Αναγκών εξαιτίας Δασικών Πυρκαγιών αναφέρεται σε ουσιαστικές αλλαγές στο Σχέδιο και γίνεται εφόσον συντρέχει τουλάχιστον ένας από τους παρακάτω λόγους:

- νέες νομοθετικές ρυθμίσεις που επηρεάζουν τις αρμοδιότητες των εμπλεκόμενων στο Σχέδιο Δ/σεων του Φορέα Σχεδίασης ή άλλων Φορέων με τους οποίους αυτός συνεργάζεται
- ίδρυση Φορέων που εμπλέκονται στην διαχείριση της έκτακτης ανάγκης,
- νέες θεσμικές εθνικές, κοινοτικές ή διεθνείς υποχρεώσεις,
- νέα ανάλυση κινδύνου,
- αποτιμήσεις ασκήσεων στις οποίες συνιστώνται αλλαγές στο Σχέδιο.

Η διαδικασία της επικαιροποίησης αναφέρεται στον έλεγχο και ενδεχόμενη αλλαγή συγκεκριμένων στοιχείων του Σχεδίου που δεν επηρεάζουν το σκοπό, τους στόχους του Σχεδίου ή την ιδέα επιχειρήσεων. Ενδεικτικός κατάλογος των στοιχείων που πρέπει να επικαιροποιούνται είναι:

- Στοιχεία επικοινωνίας επιχειρησιακά εμπλεκόμενων υπηρεσιών του Φορέα Σχεδίασης

- Μνημόνια ενεργειών που προβλέπονται στο Σχέδιο
- Διαδικασίες και υποδείγματα εντύπων
- Στοιχεία δημιουργηθέντων νέων υποδομών (κυκλοφοριακών και άλλων)

8.4 Τήρηση στοιχείων ειδικού φακέλου καταστροφής

Η Γενική Γραμματεία Πολιτικής Προστασίας, σύμφωνα με το άρθ. 6, παρ. 3 στ' του Ν. 3013/2002 (ΦΕΚ 102/Α'/2002) όπως ισχύει, έχει την ευθύνη της τήρησης ειδικού φακέλου για τις γενικές, περιφερειακές ή τοπικές μεγάλης έντασης καταστροφές, όπως αυτές περιγράφονται στο Παράρτημα Α' του Γενικού Σχεδίου Πολιτικής Προστασίας «ΞΕΝΟΚΡΑΤΗΣ».

Στον ανωτέρω ειδικό φάκελο περιέχονται τα στοιχεία του συνόλου των ενεργειών, στο πλαίσιο και του αντίστοιχου σχεδιασμού, για την αντιμετώπιση των καταστροφών κατά την εκδήλωση των φαινομένων, καθώς και για την αποκατάσταση των ζημιών. Επίσης, εμπεριέχονται εκθέσεις απολογισμού δράσης των επί μέρους αρμόδιων φορέων και προτάσεις για βελτίωση των δράσεων σε περίπτωση αντιμετώπισης παρόμοιων φαινομένων.

Στο ανωτέρω πλαίσιο, όλοι οι εμπλεκόμενοι φορείς στην αντιμετώπιση εκτάκτων αναγκών λόγω δασικών πυρκαγιών και την αποκατάσταση των ζημιών οφείλουν να καταγράφουν τα ανωτέρω στοιχεία με χρονολογική σειρά, έτσι ώστε να είναι δυνατή η κατά περίπτωση ανάλυση του συστήματος κινητοποίησης πολιτικής προστασίας, με στόχο την βελτίωση του σχεδιασμού για την αποτελεσματικότερη αντιμετώπιση των καταστροφικών φαινομένων και τον μετριασμό των επιπτώσεων στους πολίτες και στο ανθρωπογενές και φυσικό περιβάλλον.

Με βάση τα ανωτέρω καλούνται οι Δ/νσεις Πολιτικής Προστασίας των Αποκεντρωμένων Διοικήσεων-Περιφερειών να συγκεντρώνουν όλα τα απαραίτητα στοιχεία που συνδέονται με τον φάκελο καταστροφής στις περιπτώσεις περιφερειακών καταστροφών ή τοπικών καταστροφών μεγάλης έντασης εξ αιτίας δασικών πυρκαγιών και να τα υποβάλλουν στη Γενική Γραμματεία Πολιτικής Προστασίας το ταχύτερο δυνατό. Στις περιπτώσεις γενικών καταστροφών η συλλογή όλων των απαραίτητων στοιχείων που συνδέονται με τον φάκελο καταστροφής θα γίνεται με σχετικό αίτημα της Γενικής Γραμματεία Πολιτικής Προστασίας προς τους εμπλεκόμενους φορείς.

ΜΕΡΟΣ 9

ΠΕΡΙΒΟΛΗ-ΕΜΦΑΝΙΣΗ ΥΠΑΛΛΗΛΩΝ ΠΟΛΙΤΙΚΗΣ ΠΡΟΣΤΑΣΙΑΣ ΣΕ ΕΠΙΧΕΙΡΗΣΕΙΣ

ΜΕΡΟΣ 9. ΠΕΡΙΒΟΛΗ-ΕΜΦΑΝΙΣΗ ΥΠΑΛΛΗΛΩΝ ΠΟΛΙΤΙΚΗΣ ΠΡΟΣΤΑΣΙΑΣ ΣΕ ΕΠΙΧΕΙΡΗΣΕΙΣ

Η παρουσία υπαλλήλων Πολιτικής Προστασίας στον τόπο μιας καταστροφής, με πολιτική περιβολή, δεν δηλώνει την ιδιότητά τους. Αυτό έχει σαν αποτέλεσμα, σε επιχειρησιακό επίπεδο να χάνεται αρκετές φορές πολύτιμος χρόνος μέχρι την ταυτοποίησή τους, από υπηρεσιακούς παράγοντες και κυρίως να περνά απαρατήρητη η παρουσία τους από πολίτες οι οποίοι αγνοούν κατά κανόνα εντολές ή παραινήσεις τους.

Σύμφωνα με το 4678/22-11-2004 έγγραφο ΓΓΠΠ, τα επιχειρησιακά μπουφάν Πολιτικής Προστασίας θα πρέπει να έχουν την ακόλουθη μορφή:



Εικόνα 1. Επιχειρησιακά μπουφάν Πολιτικής Προστασίας

και τα γιλέκα Πολιτικής Προστασίας:

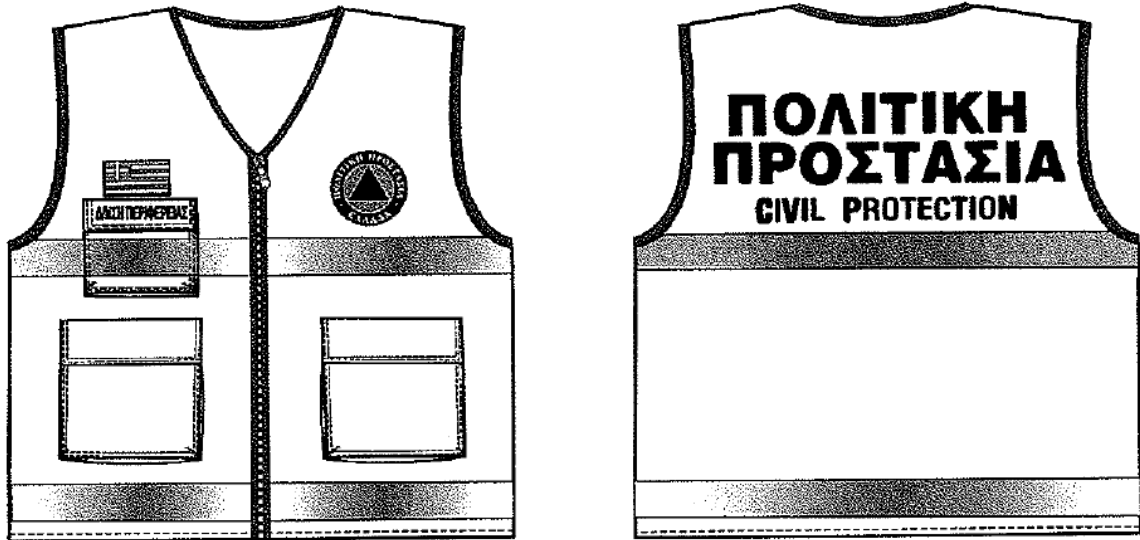

Εικόνα 2. Επιχειρησιακά γιλέκα Πολιτικής Προστασίας

Αναλυτικές προδιαγραφές για την εμφάνιση των επιχειρησιακών μπουφάν και γιλέκων Πολιτικής Προστασίας δίνονται στο 4678/22-11-2004 έγγραφο ΓΓΠΠ.

Για τους εργαζόμενους στις οργανικές μονάδες Πολιτικής Προστασίας (Δ/νσεις, Τμήματα και Γραφεία) πέραν των επιχειρησιακών μπουφάν και γιλέκων, όταν αυτοί μεταβαίνουν στο τόπο της καταστροφής στο πλαίσιο του συντονιστικού τους ρόλου, θα πρέπει να λαμβάνονται όλα τα μέτρα που θα εξασφαλίζουν την υγεία και την ασφάλεια τους, καθώς και να τους παρέχονται όλα τα ενδεικνυόμενα μέσα ατομικής προστασίας (ΜΑΠ), σύμφωνα με την ΚΥΑ 43726/2019 (ΦΕΚ 2208/Β'/2019).

ΕΚΠΟΝΗΘΗΚΕ

Αθανασία Κετσιλή
Πτυχ. Πολ. Μηχανικός

ΕΛΕΓΧΘΗΚΕ
Η Αναπλ. Προϊστ. Τ.Υ.

Αντιγόνη Μπουσταντζή
Πτυχ. Τοπογράφος Μηχανικός

ΘΕΩΡΗΘΗΚΕ
Ο Προϊστ. Δ/νσης Τ.Υ.
Περιβ./ντος και Πολεοδομίας

Γρηγόριος Παππάς
Περιβαλλοντολόγος Π.Ε.

ΠΑΡΑΡΤΗΜΑΤΑ

ΠΑΡΑΡΤΗΜΑ Α

ΠΑΡΑΡΤΗΜΑ Α – ΧΑΡΤΟΓΡΑΦΙΚΗ ΑΠΟΤΥΠΩΣΗ ΤΩΝ ΟΡΙΩΝ ΤΩΝ ΔΑΣΙΚΩΝ ΥΠΗΡΕΣΙΩΝ ΣΕ ΑΝΤΙΠΑΡΑΒΟΛΗ ΜΕ ΤΑ ΔΙΟΙΚΗΤΙΚΑ ΟΡΙΑ ΤΩΝ ΚΑΛΛΙΚΡΑΤΙΚΩΝ ΔΗΜΩΝ

Το παρόν προσαρτάται στο ΓΕΝΙΚΟ ΣΧΕΔΙΟ ΑΝΤΙΜΕΤΩΠΙΣΗΣ ΕΚΤΑΚΤΩΝ ΑΝΑΓΚΩΝ ΕΞ ΑΙΤΙΑΣ ΔΑΣΙΚΩΝ ΠΥΡΚΑΓΙΩΝ ΤΟΥ ΔΗΜΟΥ ΣΟΥΛΙΟΥ ΜΕ ΤΗΝ ΚΩΔΙΚΗ ΟΝΟΜΑΣΙΑ «ΙΟΛΑΟΣ 2» (5^η έκδοση) και αποτελεί αναπόσπαστο τμήμα του

Στο παρόν παράρτημα παρατίθενται η χαρτογραφική αποτύπωση των ορίων των Δασικών Υπηρεσιών σε αντιπαραβολή με τα διοικητικά όρια των Καλλικρατικών Δήμων.

Οι χάρτες αυτοί δύναται να αποσταλούν προς όλους τους εμπλεκόμενους φορείς και σε έντυπη μορφή, μετά από σχετικό αίτημα προς τη Δ/νση Σχεδιασμού & Αντιμετώπισης Εκτάκτων Αναγκών της ΓΓΠΠ.

ΧΑΡΤΟΓΡΑΦΙΚΟ ΥΛΙΚΟ

- Το Παράρτημα Α περιέχει το ακόλουθο χαρτογραφικό υλικό της Δ/νσης Σχεδιασμού και Αντιμετώπισης Εκτάκτων Αναγκών της ΓΓΠΠ που είναι άμεσα διαθέσιμο στο ΠΑΡΑΡΤΗΜΑ Α' του ΓΕΝΙΚΟΥ ΣΧΕΔΙΟΥ ΑΝΤΙΜΕΤΩΠΙΣΗΣ ΕΚΤΑΚΤΩΝ ΑΝΑΓΚΩΝ ΕΞ ΑΙΤΙΑΣ ΔΑΣΙΚΩΝ ΠΥΡΚΑΓΙΩΝ ΜΕ ΤΗΝ ΚΩΔΙΚΗ ΟΝΟΜΑΣΙΑ «ΙΟΛΑΟΣ» (5^η έκδοση)

- Χαρτογραφική αποτύπωση των ορίων των Δασικών Υπηρεσιών σε αντιπαραβολή με τα διοικητικά όρια των Καλλικρατικών Δήμων, (Παράρτημα Α' του παρόντος)

- Χαρτογραφική αποτύπωση του Δήμου Σουλίου

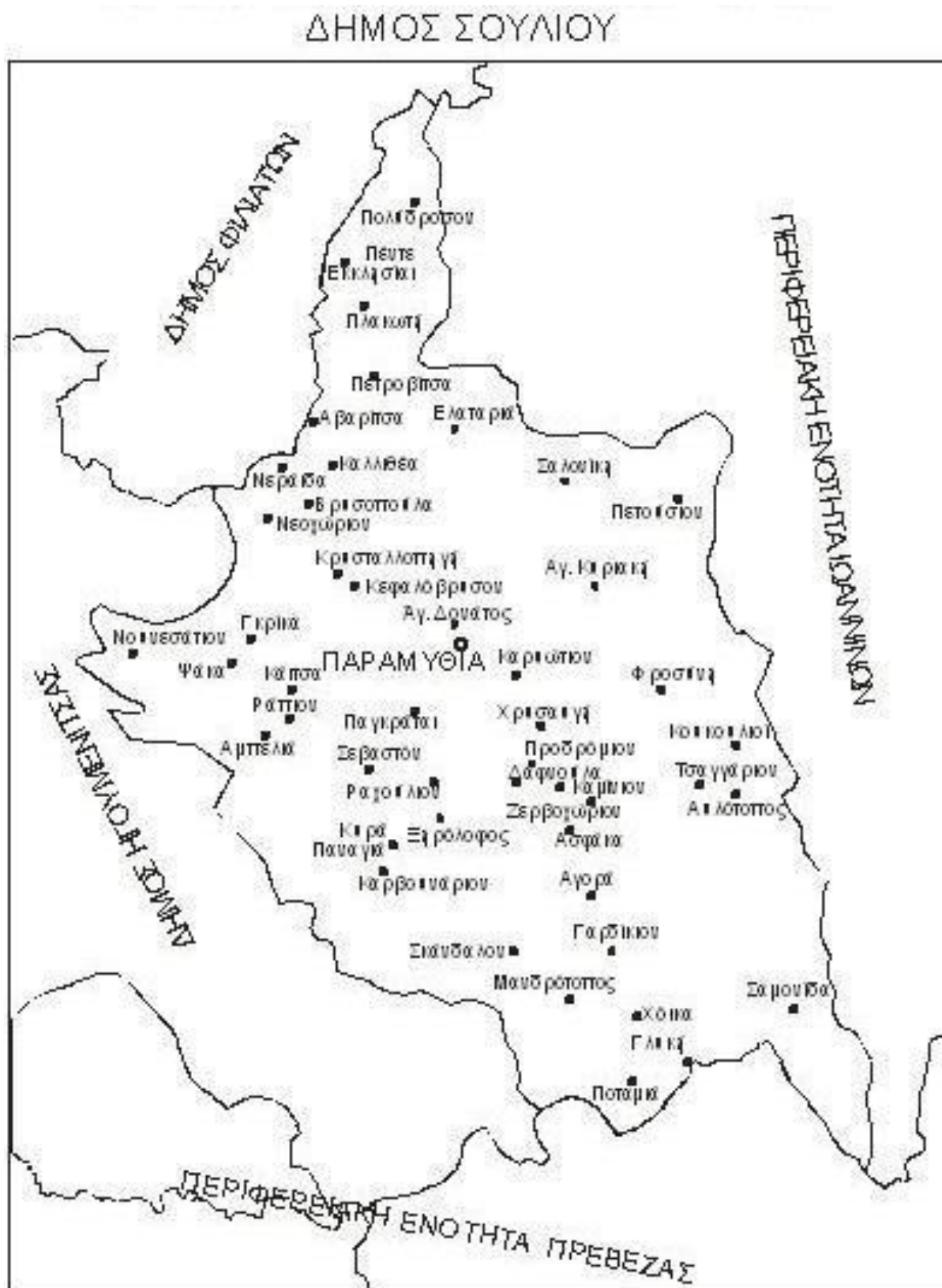

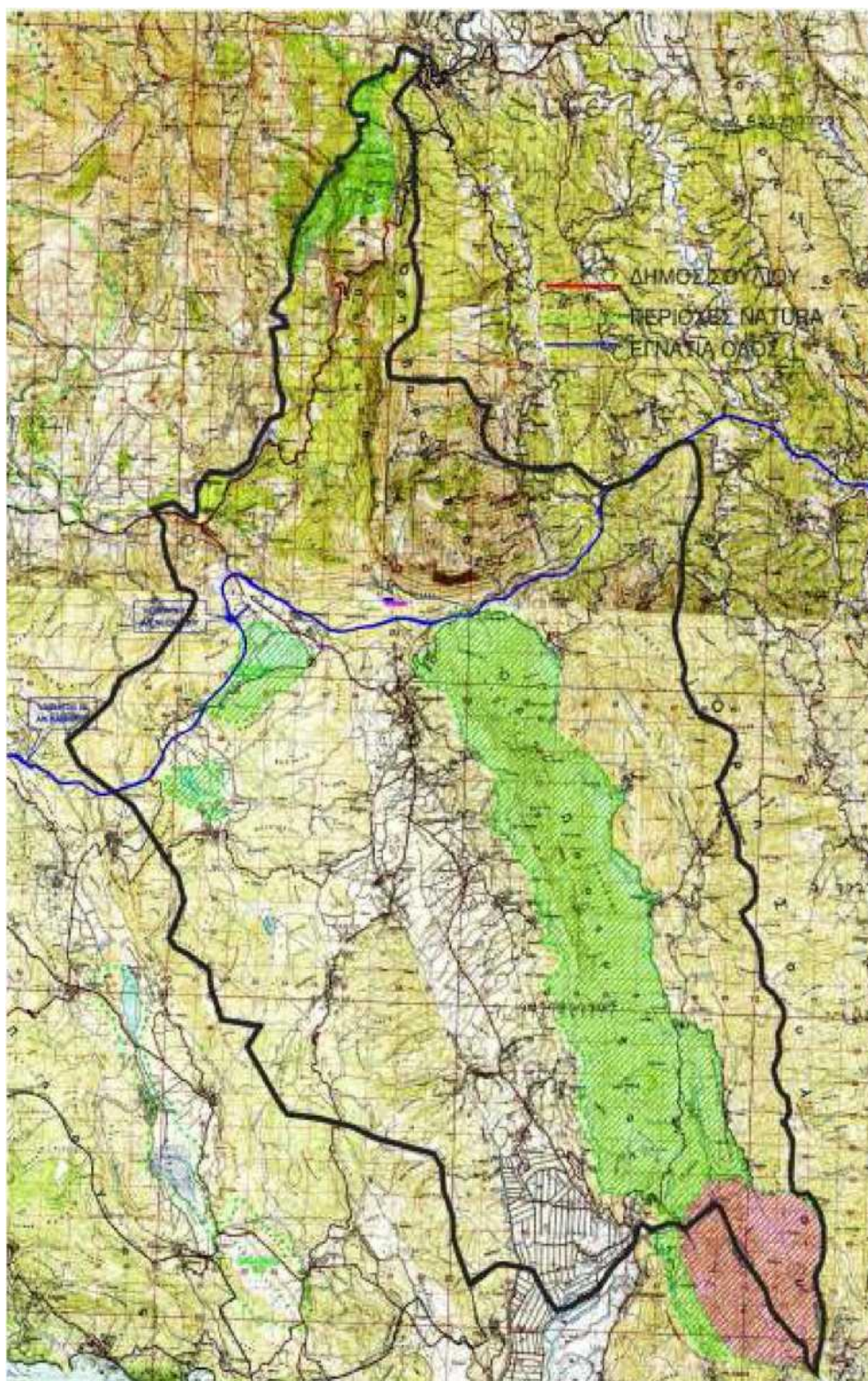

ΠΑΡΑΡΤΗΜΑ Β

ΠΑΡΑΡΤΗΜΑ Β – ΜΝΗΜΟΝΙΟ ΕΝΕΡΓΕΙΩΝ

Το παρόν προσαρτάται στο ΣΧΕΔΙΟ ΑΝΤΙΜΕΤΩΠΙΣΗΣ ΕΚΤΑΚΤΩΝ ΑΝΑΓΚΩΝ ΕΞ ΑΙΤΙΑΣ ΔΑΣΙΚΩΝ ΠΥΡΚΑΓΙΩΝ ΔΗΜΟΥ ΣΟΥΛΙΟΥ και αποτελεί αναπόσπαστο τμήμα του

Τα μνημόνια ενεργειών συντάσσονται από το Αυτοτελές Τμήμα Πολιτικής Προστασίας κατ' εφαρμογή του Σχεδίου Αντιμετώπισης Εκτάκτων Αναγκών Εξ Αιτίας Δασικών Πυρκαγιών του Δήμου. Μετά τη σύνταξή τους, το Αυτοτελές Τμήμα Πολιτικής Προστασίας κοινοποιεί αντίγραφο του αντίστοιχου μνημονίου ενεργειών στον Δήμαρχο, καθώς και στους λοιπούς εμπλεκόμενους σε επίπεδο Δήμου.

ΠΑΡΑΡΤΗΜΑ Β1 - ΜΝΗΜΟΝΙΟ ΕΝΕΡΓΕΙΩΝ ΚΙΝΗΤΟΠΟΙΗΣΗΣ ΤΟΥ ΔΗΜΟΥ ΣΟΥΛΙΟΥ ΓΙΑ ΤΗΝ ΑΝΤΙΜΕΤΩΠΙΣΗ ΚΙΝΔΥΝΩΝ ΛΟΓΩ ΔΑΣΙΚΩΝ ΠΥΡΚΑΓΙΩΝ

Στο παρόν Παράρτημα Β1 παρατίθενται ειδικότερα:

- Μνημόνιο ενεργειών Δημάρχου Σουλίου
- Μνημόνιο ενεργειών Αντιδημάρχου Σουλίου για θέματα Πολιτικής Προστασίας
- Μνημόνιο ενεργειών Αυτοτελούς Τμήματος Πολιτικής Προστασίας Δήμου Σουλίου
- Μνημόνιο ενεργειών Δ/σης Τεχνικών Υπηρεσιών, Περιβάλλοντος και Πολεοδομίας

Δήμου Σουλίου

Επίσης παρατίθενται:

- **ονομαστική κατάσταση των υπευθύνων για την υλοποίηση των δράσεων Πολιτικής Προστασίας**, που συνδέονται με την αντιμετώπιση εκτάκτων αναγκών που μπορεί να προκύψουν από δασικές πυρκαγιές και την υποστήριξη του έργου του Πυροσβεστικού Σώματος για τον έλεγχο και την καταστολή τους, καθώς και των αναπληρωτών τους, με τα στοιχεία επικοινωνίας τους (ονοματεπώνυμο, τίτλος, θέση, ιδιότητα / ειδικότητα, τηλέφωνα, φαξ)
- **κατάλογος των επιχειρησιακών μέσων που άμεσα διαθέτει ο Δήμος** για την υλοποίηση των δράσεων Πολιτικής Προστασίας (μηχανήματα έργων, οχήματα μεταφοράς προσωπικού, κλπ) που συνδέονται με την αντιμετώπιση εκτάκτων αναγκών που μπορεί να προκύψουν από δασικές πυρκαγιές και την υποστήριξη του έργου του Πυροσβεστικού Σώματος για τον έλεγχο και την καταστολή τους.

Σχέδιο Αντιμετώπισης Εκτάκτων Αναγκών Εξ Αιτίας Δασικών Πυρκαγιών Δήμου Σουλίου

Μνημόνιο ενεργειών Δημάρχου Σουλίου

Προπαρασκευαστικές δράσεις

- **Έκδοση Απόφασης ορισμού** υπευθύνων του Γραφείου Πολιτικής Προστασίας του Δήμου Σουλίου
 - **Εντολή προς το Αυτοτελές Τμήμα Πολιτικής Προστασίας του Δήμου** για τη σύνταξη ή επικαιροποίηση του Σχεδίου Αντιμετώπισης Εκτάκτων Αναγκών Εξ Αιτίας Δασικών Πυρκαγιών του Δήμου Σουλίου, με βάση τις οδηγίες σχεδίασης της παραγράφου 15.2 του Γενικού Σχεδίου Αντιμετώπισης Εκτάκτων Αναγκών Εξαιτίας Δασικών Πυρκαγιών με την κωδική ονομασία «ΙΟΛΑΟΣ 2» (5η έκδοση),
 - **Εντολή προς τις Τεχνικές Υπηρεσίες του Δήμου Σουλίου** πριν την έναρξη της αντιπυρικής περιόδου, για τη συντήρηση εξοπλισμού και μέσων που θα χρησιμοποιηθούν για την υποστήριξη του έργου του ΠΣ καθώς και για την αντιμετώπιση εκτάκτων αναγκών και διαχείριση των συνεπειών λόγω δασικών πυρκαγιών.
 - **Εντολή προς το Αυτοτελές Τμήμα Πολιτικής Προστασίας του Δήμου**, σε συνεργασία με τις **Τεχνικές Υπηρεσίες**, για την κατάρτιση μνημονίου συνεργασίας με ιδιωτικούς φορείς για την εξασφάλιση επιπλέον πόρων προς ενίσχυση του έργου τους στην αντιμετώπιση εκτάκτων αναγκών και τη διαχείριση των συνεπειών λόγω δασικών πυρκαγιών, καθώς και στην υποστήριξη του έργου του Πυροσβεστικού Σώματος για τον έλεγχο και την καταστολή τους
 - **Εντολή προς την ΔΕΥΑ** του Δήμου Σουλίου για την έγκαιρη συντήρηση πυροσβεστικών υδροστομιών αρμοδιότητάς της ή εγκατάσταση νέων, σύμφωνα με τις υποδείξεις της οικείας Πυροσβεστικής Υπηρεσίας που διενεργεί τον έλεγχό τους (Ν.1590/1986).
 - **Εντολή προς το Αυτοτελές Τμήμα Πολιτικής Προστασίας του Δήμου** για τον προγραμματισμό και την υλοποίηση, σε συνεργασία με τις αρμόδιες υπηρεσίες του Δήμου, έργων και δράσεων για την αποφυγή πρόκλησης πυρκαγιάς στην ύπαιθρο από τη λειτουργία χώρων εναπόθεσης αστικών απορριμμάτων, συμπεριλαμβανομένης και της φύλαξής τους, σε εφαρμογή της Πυροσβεστικής Διάταξης 9^Α/2005 (ΦΕΚ 1554/Β'/2005).
 - **Έκδοση απόφασης συγκρότησης** Τοπικού Επιχειρησιακού Συντονιστικού Οργάνου Πολιτικής Προστασίας (Τ.Ε.Σ.Ο.Π.Π.) του Δήμου Σουλίου σύμφωνα με τα οριζόμενα στο αρθ.13, Ν.3013/2002.
 - **Εντολή**, πριν την έναρξη της αντιπυρικής περιόδου, **προς τους Προέδρους Τοπικών Κοινοτήτων**, που είναι υπεύθυνοι των ομάδων πυρασφάλειας της Τοπικής Κοινότητας, για την καταγραφή των μέσων και του ανθρώπινου δυναμικού που μπορούν να συμβάλλουν στην αντιμετώπιση δασικών πυρκαγιών και κοινοποίησή τους στο Γραφείο Πολιτικής Προστασίας του Δήμου.
 - **Συμμετοχή στο Συντονιστικό Όργανο Πολιτικής Προστασίας** της Περιφερειακής Ενότητας Θεσπρωτίας (ΣΟΠΠ), εφόσον προσκληθεί, για την επίλυση ζητημάτων συνεργασίας μεταξύ των εμπλεκόμενων φορέων στην αντιμετώπιση εκτάκτων αναγκών λόγω δασικών πυρκαγιών

- **Εντολή προς το Αυτοτελές Τμήμα Κοινωνικής Προστασίας, Παιδείας & Πολιτισμού του Δήμου** για τη σύσταση και συγκρότηση επιτροπών καταγραφής ζημιών του Δήμου Σουλίου για την χορήγηση οικονομικής ενίσχυσης σε όσους περιέρχονται σε κατάσταση ανάγκης συνεπεία δασικών πυρκαγιών (προνοιακό επίδομα)

- **Εντολή προς το Αυτοτελές Τμήμα Πολιτικής Προστασίας του Δήμου** για τη διενέργεια άσκησης Πολιτικής Προστασίας για την εκπαίδευση του προσωπικού και την αξιολόγηση της επιχειρησιακής ετοιμότητας των υπηρεσιών του Δήμου έναντι δασικών πυρκαγιών, σύμφωνα με τις κατευθυντήριες οδηγίες της ΓΓΠΠ (παράγραφος 8.2.1 του παρόντος).

- **Εντολή προς το Αυτοτελές Τμήμα Πολιτικής Προστασίας του Δήμου** για δράσεις ενημέρωσης του κοινού για τη λήψη μέτρων πρόληψης και αυτοπροστασίας από κινδύνους που προέρχονται από δασικές πυρκαγιές

Προπαρασκευαστική σύγκληση Συντονιστικού Τοπικού Οργάνου για την ετοιμότητα αντιμετώπισης κινδύνων από την εκδήλωση δασικών πυρκαγιών

- **Εντολή προς το Αυτοτελές Τμήμα Πολιτικής Προστασίας του Δήμου για τη σύγκληση του Τοπικού Επιχειρησιακού Συντονιστικού Οργάνου Πολιτικής Προστασίας (Τ.Ε.Σ.Ο.Π.Π.)** στη φάση συνήθους ετοιμότητας για την επίλυση ζητημάτων συνεργασίας μεταξύ των εμπλεκόμενων φορέων στην αντιμετώπιση εκτάκτων αναγκών λόγω δασικών πυρκαγιών, όπως επίσης και ζητημάτων που αφορούν τη συνεργασία με τις εθελοντικές οργανώσεις Πολιτικής Προστασίας.

- **Προεδρεύει του Τοπικού Επιχειρησιακού Συντονιστικού Οργάνου Πολιτικής Προστασίας (Τ.Ε.Σ.Ο.Π.Π.)** στη φάση συνήθους ετοιμότητας για την επίλυση ζητημάτων συνεργασίας μεταξύ των εμπλεκόμενων φορέων στην αντιμετώπιση εκτάκτων αναγκών λόγω δασικών πυρκαγιών, όπως επίσης και ζητημάτων που αφορούν τη συνεργασία με τις εθελοντικές οργανώσεις Πολιτικής Προστασίας

- **Ιεραρχεί και δρομολογεί**, κατά το μέρος που τον αφορά, τα μέτρα, έργα και δράσεις που προτάθηκαν στο ανωτέρω Τοπικό Επιχειρησιακό Συντονιστικό Όργανο Πολιτικής Προστασίας (Τ.Ε.Σ.Ο.Π.Π.).

Δράσεις αυξημένης ετοιμότητας για τις περιοχές που το επόμενο 24-ωρο είναι μεγάλη η επικινδυνότητα εκδήλωσης και εξάπλωσης δασικών πυρκαγιών

Ο Δήμαρχος Σουλίου λαμβάνοντας υπόψη τον Ημερήσιο Χάρτη Πρόβλεψης Κινδύνου Πυρκαγιάς, που εκδίδεται από την ΓΓΠΠ και τα ιδιαίτερα προειδοποιητικά σήματα που εκδίδονται από το ΚΕΠΠ για το λόγο αυτό:

- **Θέτει σε ετοιμότητα το προσωπικό και τα μέσα** του Δήμου Σουλίου προκειμένου να υποστηρίξουν άμεσα το έργο του Πυροσβεστικού Σώματος στην καταστολή δασικών πυρκαγιών

- **Θέτει σε ετοιμότητα το προσωπικό και τα μέσα** του Δήμου Σουλίου για την άμεση αντιμετώπιση εκτάκτων αναγκών και διαχείριση των συνεπειών λόγω δασικών πυρκαγιών.

Επίσης,

- **Συμμετέχει στο Συντονιστικό Όργανο Πολιτικής Προστασίας της Περιφερειακής Ενότητας Θεσπρωτίας (ΣΟΠΠ)**, εφόσον προσκληθεί για τη λήψη επιπρόσθετων μέτρων πρόληψης και ετοιμότητας Πολιτικής Προστασίας στα όρια της Περιφερειακής Ενότητας, προκειμένου να

αντιμετωπιστούν άμεσα τυχόν προβλήματα που ενδέχεται να προκληθούν από την εκδήλωση δασικών πυρκαγιών.

- **Εντολή προς το Αυτοτελές Τμήμα Πολιτικής Προστασίας του Δήμου** για την υποστήριξη στο έργο του ΠΣ για τη λήψη μέτρων αυξημένης επιτήρησης σε δάση και δασικές εκτάσεις για τον έγκαιρο εντοπισμό δασικών πυρκαγιών, με την ενεργοποίηση εθελοντικών οργανώσεων πολιτικής προστασίας που δραστηριοποιούνται στα όρια του Δήμου
- **Εντολή προς το Αυτοτελές Τμήμα Πολιτικής Προστασίας του Δήμου** για την ενημέρωση του κοινού σε τοπικό επίπεδο, βάσει των δελτίων τύπου που εκδίδονται από τη Γενική Γραμματεία Πολιτικής Προστασίας, για τις περιοχές που η πρόβλεψη του κινδύνου εκτιμάται από πολύ υψηλή (κατηγορία 4) έως κατάσταση συναγερμού (κατηγορία 5) με στόχο την αποφυγή ενεργειών που μπορεί να προκαλέσουν πυρκαγιά από αμέλεια
- **Εντολή προς το Αυτοτελές Τμήμα Πολιτικής Προστασίας του Δήμου** για την λήψη επιπλέον μέτρων για την αποφυγή πρόκλησης πυρκαγιάς σε χώρους ανεξέλεγκτης εναπόθεσης αστικών απορριμμάτων, σε συνεργασία με την Δ/ση Καθαριότητας, Περιβάλλοντος και Πρασίνου του Δήμου

Δράσεις για την αντιμετώπιση κινδύνων λόγω δασικών πυρκαγιών μετά την εκδήλωσή τους

- **Συντονισμός δράσεων και διάθεσης του απαραίτητου δυναμικού και μέσων**, εντός των ορίων του Δήμου Σουλίου, για την αντιμετώπιση εκτάκτων αναγκών και τη διαχείριση συνεπειών λόγω δασικών πυρκαγιών, σύμφωνα με το άρθρο 13 του Ν. 3013/2002.
- **Εντολή προς το Αυτοτελές Τμήμα Πολιτικής Προστασίας του Δήμου για άμεση κινητοποίηση** των υπαλλήλων του αυτοτελούς τμήματος Πολιτικής Προστασίας του Δήμου, για συλλογή περαιτέρω πληροφοριών, μετά από σχετική ενημέρωση για έναρξη πυρκαγιάς εντός των διοικητικών τους ορίων από το Αυτοτελές Τμήμα Πολιτικής Προστασίας του Δήμου ή την αρμόδια Πυροσβεστική Υπηρεσία και σε συνεννόηση με αυτή.
- **Εντολή προς τη Δ/ση Τεχνικών Υπηρεσιών, Περιβάλλοντος και Πολεοδομίας για ετοιμότητα διάθεσης προσωπικού και μέσων** που διαθέτει (υδροφόρα οχήματα, μηχανήματα έργων, κλπ.) για την υποστήριξη του έργου της καταστολής των δασικών πυρκαγιών που διενεργείται με ευθύνη του Π.Σ
- **Απόφαση για την διάθεση προσωπικού και μέσων** που διαθέτει ο Δήμος Σουλίου (υδροφόρα οχήματα, μηχανήματα έργων, κλπ.) για την υποστήριξη του έργου της καταστολής των δασικών πυρκαγιών που διενεργείται με ευθύνη του Π.Σ., κατόπιν σχετικού αιτήματος, στα πλαίσια εφαρμογής της ΚΥΑ 12030/ Φ109.1/1999.
- **Συντονισμός δράσεων και διάθεσης του απαραίτητου δυναμικού και μέσων**, εντός των ορίων του Δήμου, για την αντιμετώπιση εκτάκτων αναγκών και τη διαχείριση των συνεπειών λόγω δασικών πυρκαγιών, σύμφωνα με το άρθρο 13 του Ν. 3013/2002
- **Εντολή για συνδρομή προσωπικού και μέσων του Δήμου σε όμορους Δήμους** μετά από σχετική συνεννόηση με τους αρμόδιους Δημάρχους.
- **Εντολή προς το Αυτοτελές Τμήμα Πολιτικής Προστασίας του Δήμου για υποβολή αιτήματος συνδρομής** με υλικά και μέσα προς ενίσχυση του έργου του Δήμου στην αντιμετώπιση εκτάκτων αναγκών και διαχείριση των συνεπειών λόγω δασικών πυρκαγιών, από όμορους Δήμους, την οικεία Περιφέρεια, Αποκεντρωμένη Διοίκηση ή το ΚΕΠΠ.

- **Λήψη και εκτέλεση της απόφασης για την οργανωμένη προληπτική απομάκρυνση των πολιτών**, για λόγους προστασίας της ζωής ή της υγείας τους από εξελισσόμενη ή από επικείμενη καταστροφή, στα πλαίσια εφαρμογής του άρθ. 18 του Ν 3613/2007 (ΦΕΚ 263/Α'/2007).

- **Εντολή προς το Αυτοτελές Τμήμα Πολιτικής Προστασίας του Δήμου** για την ενεργοποίηση εφόσον συντρέχουν λόγοι, των μνημονίων συνεργασίας με ιδιωτικούς φορείς για την εξασφάλιση επιπλέον πόρων στην αντιμετώπιση εκτάκτων αναγκών και τη διαχείριση των συνεπειών λόγω δασικών πυρκαγιών, καθώς και την υποστήριξη του έργου του Πυροσβεστικού Σώματος για τον έλεγχο και την καταστολή τους

- **Εντολή του Δημάρχου προς το Αυτοτελές Τμήμα Πολιτικής Προστασίας του Δήμου για σύγκληση του Τοπικού Επιχειρησιακού Συντονιστικού Οργάνου Πολιτικής Προστασίας (Τ.Ε.Σ.Ο.Π.Π).**, εφόσον κρίνεται αναγκαίο

- Σε περίπτωση που η πυρκαγιά εκδηλώθηκε πλησίον χώρου διάθεσης απορριμμάτων ο Δήμαρχος κατά την κρίση του **κινητοποιεί την Δ/ση Καθαριότητας, Περιβάλλοντος και Πρασίνου** του Δήμου για να λάβει τα κατάλληλα μέτρα για την προστασία του χώρου.

- **Ενημερώνει τον Περιφερειάρχη Ηπείρου και τον Γενικό Γραμματέα Αποκεντρωμένης Διοίκησης Ηπείρου-Δυτ.Μακεδονίας** για την τρέχουσα κατάσταση

- **Αιτείται από τον Περιφερειάρχη Ηπείρου** την κήρυξη της περιοχής που πλήττεται σε κατάσταση έκτακτης ανάγκης, εφόσον συντρέχουν λόγοι.

- **Βρίσκεται σε άμεση επικοινωνία με τον Αντιπεριφερειάρχη της Π.Ε. Θεσπρωτίας**, στις περιπτώσεις που ο Αντιπεριφερειάρχης συντονίζει και εποπτεύει την διάθεση προσωπικού και μέσων των αρμόδιων υπηρεσιών της Περιφέρειας που λειτουργούν στα όρια της Περιφερειακής τους Ενότητας για την αντιμετώπιση εκτάκτων αναγκών και διαχείριση των συνεπειών λόγω δασικών πυρκαγιών.

- **Εντολή προς το Αυτοτελές Τμήμα Πολιτικής Προστασίας του Δήμου για παραμονή, μερική αποκλιμάκωση ή ολική αποκλιμάκωση των πόρων** που έχουν διατεθεί με ευθύνη των Δημάρχων για την υποβοήθηση του έργου του ΠΣ, μετά από σχετική συνεννόηση των ανωτέρω με τον επικεφαλής Αξιωματικό του ΠΣ που διοικεί το συμβάν.

- **Εντολή προς το Αυτοτελές Τμήμα Πολιτικής Προστασίας του Δήμου** για την ενεργοποίηση εθελοντικών οργανώσεων πολιτικής προστασίας που δραστηριοποιούνται στο Δήμο για υποστηρικτικές δράσεις στο έργο του Δήμου **Σουλίου**

- **Ενημέρωση κοινού για δράσεις πολιτικής προστασίας** που δρομολογούνται από το Δήμο **Σουλίου** για την αντιμετώπιση εκτάκτων αναγκών και την άμεση/βραχεία διαχείριση των συνεπειών, καθώς και για τη λήψη μέτρων αυτοπροστασίας

Δράσεις για την άμεση/βραχεία διαχείριση συνεπειών

- **Συντονισμός δράσεων και διάθεσης του απαραίτητου δυναμικού και μέσων**, εντός των ορίων του Δήμου **Σουλίου**, για την άμεση/βραχεία διαχείριση συνεπειών λόγω δασικών πυρκαγιών, σύμφωνα με το άρθρο 13 του Ν. 3013/2002.

- **Εντολή προς το Αυτοτελές Τμήμα Πολιτικής Προστασίας του Δήμου** για ολική αποκλιμάκωση των πόρων που έχουν διατεθεί με ευθύνη των Δημάρχων για την υποβοήθηση του έργου του ΠΣ, μετά από σχετική συνεννόηση των ανωτέρω με τον επικεφαλής Αξιωματικό του ΠΣ που διοικεί το συμβάν.

- **Εντολή προς το Αυτοτελές Τμήμα Πολιτικής Προστασίας του Δήμου** για παραμονή, μερική αποκλιμάκωση ή ολική αποκλιμάκωση των πόρων που έχουν διατεθεί με ευθύνη των Δημάρχων για την αντιμετώπιση εκτάκτων αναγκών και τη διαχείριση των συνεπειών λόγω δασικών πυρκαγιών.
- **Εκτίμηση του αριθμού των πολιτών** για τους οποίους θα πρέπει να **εξασφαλιστούν άμεσα καταλύματα**, με βάση τις πληροφορίες σχετικά με τον αριθμό των κατοικιών που έχουν καεί ή υποστεί σοβαρές ζημιές στην περιοχή ευθύνης τους, και ενημέρωση του Περιφερειάρχη Ηπείρου, και του Γενικού Γραμματέα Αποκεντρωμένης Διοίκησης Ηπείρου-Δυτ.Μακεδονίας, για το συνολικό αριθμό των πολιτών στην περιοχή ευθύνης τους για τους οποίους θα πρέπει να εξασφαλιστούν άμεσα καταλύματα, οι κατοικίες των οποίων έχουν καεί ή υποστεί σοβαρές ζημιές
- **Εντολή προς το Αυτοτελές Τμήμα Πολιτικής Προστασίας του Δήμου** την γνωστοποίηση μέσω ανακοινώσεων ή δελτίων τύπου στα τοπικά μέσα ενημέρωσης και μέσα κοινωνικής δικτύωσης, για τη λειτουργία τηλεφωνικής γραμμής στην οποία μπορούν να απευθύνονται οι πολίτες που οι ιδιοκτησίες τους έχουν πληγεί και χρειάζονται άμεση προσωρινή διαμονή
- **Εντολή προς το Αυτοτελές Τμήμα Πολιτικής Προστασίας του Δήμου** για την ενεργοποίηση εφόσον συντρέχουν λόγοι, των μνημονίων συνεργασίας με ιδιωτικούς φορείς για την εξασφάλιση επιπλέον πόρων για την άμεση/βραχεία διαχείριση συνεπειών λόγω δασικών πυρκαγιών
- **Εντολή προς το Αυτοτελές Τμήμα Πολιτικής Προστασίας του Δήμου** για την επιστροφή των πολιτών που απομακρύνθηκαν προληπτικά από την πληγείσα περιοχή όπου διαβιούν, εφόσον χρειάζονται μεταφορά.
- **Εντολή στη Δ/ση Τεχνικών Υπηρεσιών, Περιβάλλοντος και Πολεοδομίας καθώς και στην ΔΕΥΑ του Δήμου** για άμεση αποκατάσταση της λειτουργίας υποδομών αρμοδιότητάς τους (δίκτυα ύδρευσης, οδικό δίκτυο, κλπ), η λειτουργία των οποίων παρουσιάζει δυσχέρειες ή διακόπηκε λόγω δασικών πυρκαγιών.
- **Εντολή στη Δ/ση Τεχνικών Υπηρεσιών, Περιβάλλοντος και Πολεοδομίας του Δήμου** για τον έλεγχο υποδομών και τεχνικών έργων αρμοδιότητάς τους, τα οποία βρίσκονται εντός της πληγείσας περιοχής, για τη διαπίστωση ζημιών.
- **Εντολή στο Αυτοτελές Τμήμα Κοινωνικής Προστασίας, Παιδείας, Αθλητισμού & Πολιτισμού του Δήμου** για την καταγραφή και εκτίμηση ζημιών σε κατοικίες, από τις επιτροπές που έχουν συγκροτηθεί για το σκοπό αυτό, προκειμένου να χορηγηθούν οι προβλεπόμενες οικονομικές ενισχύσεις για την κάλυψη των πρώτων αναγκών τους, για επισκευές κύριας οικίας ή αντικατάσταση οικοσκευής
- **Εντολή στο Αυτοτελές Τμήμα Κοινωνικής Προστασίας, Παιδείας, Αθλητισμού & Πολιτισμού του Δήμου** για την αποστολή στην Περιφέρεια Ηπείρου καταλόγου των αυτοψιών των πληγέντων κτιρίων για την υποβολή αιτήματος οριοθέτησης της πληγείσας περιοχής και χορήγησης στεγαστικής συνδρομής

Σχέδιο Αντιμετώπισης Εκτάκτων Αναγκών Εξ Αιτίας Δασικών Πυρκαγιών Δήμου Σουλίου

Μνημόνιο ενεργειών Αντιδημάρχου Σουλίου για θέματα Πολιτικής Προστασίας

Προπαρασκευαστικές δράσεις

- **Συνδράμει τον Δήμαρχο στο έργο του και παρακολουθεί** την υλοποίηση των προπαρασκευαστικών δράσεων πολιτικής προστασίας του Δήμου Σουλίου σε συνεργασία με το Αυτοτελές Τμήμα Πολιτικής Προστασίας του Δήμου και τις λοιπές αρμόδιες οργανικές μονάδες του Δήμου

Προπαρασκευαστική σύγκληση Τοπικού Επιχειρησιακού Συντονιστικού Οργάνου Πολιτικής Προστασίας (Τ.Ε.Σ.Ο.Π.Π.) για την ετοιμότητα αντιμετώπισης κινδύνων από την εκδήλωση δασικών πυρκαγιών

- Συνδράμει τον Δήμαρχο στο Τοπικό Επιχειρησιακό Συντονιστικό Όργανο Πολιτικής Προστασίας (Τ.Ε.Σ.Ο.Π.Π.) και δύναται να τον αντικαθιστά, κατόπιν σχετικής εξουσιοδότησης από τον Δήμαρχο, σε περίπτωση κωλύματος ή απουσίας του.

Δράσεις αυξημένης ετοιμότητας για τις περιοχές που το επόμενο 24-ωρο είναι μεγάλη η επικινδυνότητα εκδήλωσης και εξάπλωσης δασικών πυρκαγιών

- **Συνδράμει τον Δήμαρχο στο έργο του και παρακολουθεί** την υλοποίηση των μέτρων και δράσεων αυξημένης ετοιμότητας του Δήμου Σουλίου, σε συνεργασία με το Αυτοτελές Τμήμα Πολιτικής Προστασίας του Δήμου και τις λοιπές αρμόδιες οργανικές μονάδες του Δήμου

Δράσεις για την αντιμετώπιση κινδύνων λόγω δασικών πυρκαγιών μετά την εκδήλωσή τους

- **Συνδράμει τον Δήμαρχο στο έργο του συντονισμού δράσεων και διάθεσης** του απαραίτητου δυναμικού και μέσων, εντός των ορίων του Δήμου, για την αντιμετώπιση εκτάκτων αναγκών και τη διαχείριση των συνεπειών λόγω δασικών πυρκαγιών,

- **Παρακολουθεί την υλοποίηση των δράσεων** του Δήμου Σουλίου στην αντιμετώπιση κινδύνων λόγω δασικών πυρκαγιών μετά την εκδήλωσή τους, σε συνεργασία με το Αυτοτελές Τμήμα Πολιτικής Προστασίας του Δήμου και τις λοιπές αρμόδιες οργανικές μονάδες του Δήμου

Δράσεις για την άμεση/βραχεία διαχείριση συνεπειών

- **Συνδράμει τον Δήμαρχο στο έργο του συντονισμού δράσεων και διάθεσης** του απαραίτητου δυναμικού και μέσων, εντός των ορίων του Δήμου, για την άμεση/βραχεία διαχείριση συνεπειών λόγω δασικών πυρκαγιών,

- **Παρακολουθεί την υλοποίηση των δράσεων** του Δήμου Σουλίου για την άμεση/βραχεία διαχείριση συνεπειών λόγω δασικών πυρκαγιών, σε συνεργασία με το Αυτοτελές Τμήμα Πολιτικής Προστασίας του Δήμου και τις λοιπές αρμόδιες οργανικές μονάδες του Δήμου

Σχέδιο Αντιμετώπισης Εκτάκτων Αναγκών Εξ Αιτίας Δασικών Πυρκαγιών Δήμου Σουλίου

Μνημόνιο ενεργειών Γραφείου Πολιτικής Προστασίας του Δήμου Σουλίου

Προπαρασκευαστικές δράσεις

- **Καταγραφή των επιχειρησιακά διαθέσιμων πόρων** του Δήμου, που δύναται να διατεθούν τόσο για την ενίσχυση του έργου της καταστολής του ΠΣ όσο και τη διαχείριση των συνεπειών λόγω δασικών πυρκαγιών, στα πλαίσια εφαρμογής του παρόντος σχεδίου.
- **Σύνταξη ή επικαιροποίηση του Σχεδίου Αντιμετώπισης Εκτάκτων Αναγκών Εξ Αιτίας Δασικών Πυρκαγιών του Δήμου Σουλίου**, με βάση τις οδηγίες σχεδίασης της παραγράφου 15.2 του Γενικού Σχεδίου Αντιμετώπισης Εκτάκτων Αναγκών Εξαιτίας Δασικών Πυρκαγιών με την κωδική ονομασία «ΙΟΛΑΟΣ 2» (5η έκδοση) και υποβολή του στην Εκτελεστική Επιτροπή του Δήμου προκειμένου να εγκριθεί από το Δημοτικό Συμβούλιο.
- **Σύνταξη ή επικαιροποίηση μνημονίων ενεργειών (Παράρτημα Β)**, σε συνεργασία με τις εμπλεκόμενες υπηρεσίες του Δήμου, στα οποία να προσδιορίζονται οι επιχειρησιακά υπεύθυνοι υπάλληλοι, ο ρόλος και οι δράσεις αυτών για την αντιμετώπιση εκτάκτων αναγκών εξαιτίας δασικών πυρκαγιών. Στα πλαίσια αυτά συντάσσονται τηλεφωνικοί κατάλογοι με τηλέφωνα και θέσεις υπευθύνων των Δήμων τα οποία και κοινοποιούνται στις κατά τόπους αρμόδιες υπηρεσίες του ΠΣ και της ΕΛΑΣ.
- **Κοινοποίηση του επικαιροποιημένου Παραρτήματος Β**, στις αρμόδιες κατά τόπους Διοικήσεις του Πυροσβεστικού Σώματος και της Ελληνικής Αστυνομίας, για λόγους άμεσης κινητοποίησης και πληρέστερης ενημέρωσής τους.
- **Εξασφάλιση επικοινωνίας** με το Κέντρο Επιχειρήσεων της Γενικής Γραμματείας Πολιτικής Προστασίας και των λοιπών εμπλεκόμενων φορέων σε τοπικό επίπεδο.
- **Μέριμνα για τη συνεργασία** των Τεχνικών Υπηρεσιών του Δήμου με την τοπική Πυροσβεστική Υπηρεσία προκειμένου να εξασφαλίζεται η συμβατότητα εξοπλισμού και μέσων που διαθέτει ο Δήμος προς υποστήριξη του έργου του ΠΣ.
- **Κατάρτιση, σε συνεργασία με τις Τεχνικές Υπηρεσίες του Δήμου, μνημονίου συνεργασίας** με ιδιωτικούς φορείς για την εξασφάλιση επιπλέον πόρων προς ενίσχυση του έργου του Δήμου στην αντιμετώπιση εκτάκτων αναγκών και τη διαχείριση των συνεπειών λόγω δασικών πυρκαγιών, καθώς και στην υποστήριξη του έργου του Πυροσβεστικού Σώματος για τον έλεγχο και την καταστολή τους, για την περίπτωση που δεν επαρκούν οι πόροι του Δήμου.
- **Καθορισμός χώρων συγκέντρωσης του πληθυσμού**, μετά από σχετική συνεννόηση με την οικεία Περιφέρεια, σε περιπτώσεις εκτάκτων αναγκών λόγω δασικών πυρκαγιών (χώροι καταφυγής).
- **Μέριμνα για τη σύγκληση του Τοπικού Επιχειρησιακού Συντονιστικού Οργάνου Πολιτικής Προστασίας (Τ.Ε.Σ.Ο.Π.Π.)** του Δήμου κατόπιν εντολής του Δημάρχου
- **Ενημέρωση του κοινού** για τη λήψη μέτρων πρόληψης και αυτοπροστασίας από κινδύνους που προέρχονται από δασικές πυρκαγιές
- **Προγραμματισμός διενέργειας άσκησης Πολιτικής Προστασίας** για την εκπαίδευση του προσωπικού και την αξιολόγηση της επιχειρησιακής ετοιμότητας των υπηρεσιών του Δήμου έναντι

δασικών πυρκαγιών, σύμφωνα με τις κατευθυντήριες οδηγίες της ΓΓΠΠ (παράγραφος 8.2.1 του παρόντος).

- **Καθημερινή παρακολούθηση του Χάρτη Πρόβλεψης Κινδύνου Πυρκαγιάς** που εκδίδεται από την ΓΓΠΠ και ενημέρωση του Δημάρχου

Προπαρασκευαστική σύγκληση Τοπικού Επιχειρησιακού Συντονιστικού Οργάνου Πολιτικής Προστασίας (Τ.Ε.Σ.Ο.Π.Π.) για την ετοιμότητα αντιμετώπισης κινδύνων από την εκδήλωση δασικών πυρκαγιών

- **Συγκαλεί**, κατόπιν εντολής του Δημάρχου, το Τοπικό Επιχειρησιακό Συντονιστικό Όργανο Πολιτικής Προστασίας (Τ.Ε.Σ.Ο.Π.Π.) στη φάση συνήθους ετοιμότητας για την επίλυση ζητημάτων συνεργασίας μεταξύ των εμπλεκόμενων φορέων στην αντιμετώπιση εκτάκτων αναγκών λόγω δασικών πυρκαγιών, όπως επίσης και ζητημάτων που αφορούν τη συνεργασία με τις εθελοντικές οργανώσεις Πολιτικής Προστασίας

- **Προχωρά** στη διαμόρφωση του τελικού σχεδιασμού του Δήμου Σουλίου για πρόληψη και ετοιμότητα για την αντιμετώπιση κινδύνων που προέρχονται από την εκδήλωση δασικών πυρκαγιών, σύμφωνα με τις υποδείξεις του Δημάρχου Σουλίου και με βάση τα μέτρα, έργα και δράσεις που προτάθηκαν στο ανωτέρω το Τοπικό Επιχειρησιακό Συντονιστικό Όργανο Πολιτικής Προστασίας (Τ.Ε.Σ.Ο.Π.Π.).

Δράσεις αυξημένης ετοιμότητας για τις περιοχές που το επόμενο 24-ωρο είναι μεγάλη η επικινδυνότητα εκδήλωσης και εξάπλωσης δασικών πυρκαγιών

- **Ενεργοποίηση των εθελοντικών οργανώσεων πολιτικής προστασίας** που δραστηριοποιούνται στα όρια του Δήμου για την υποστήριξη του έργου του ΠΣ στη λήψη μέτρων αυξημένης επιτήρησης σε δάση και δασικές εκτάσεις για τον έγκαιρο εντοπισμό δασικών πυρκαγιών,

- **Ενημέρωση του κοινού** σε τοπικό επίπεδο, βάσει των δελτίων τύπου που εκδίδονται από τη Γενική Γραμματεία Πολιτικής Προστασίας, για τις περιοχές που η πρόβλεψη του κινδύνου εκτιμάται από πολύ υψηλή (κατηγορία 4) έως κατάσταση συναγερμού (κατηγορία 5) με στόχο την αποφυγή ενεργειών που μπορεί να προκαλέσουν πυρκαγιά από αμέλεια

- **Συνεργασία** με την Δ/ση Καθαριότητας, Περιβάλλοντος και Πρασίνου του Δήμου για λήψη επιπλέον μέτρων για την αποφυγή πρόκλησης πυρκαγιάς σε χώρους ανεξέλεγκτης εναπόθεσης αστικών απορριμμάτων

- **Επικαιροποίηση καταλόγου των άμεσα διαθέσιμων επιχειρησιακών μέσων** που διαθέτει ο Δήμος, καθώς και των μέσων που δύναται να διατεθούν μέσω του μνημονίου **συνεργασίας** με ιδιωτικούς φορείς για την αντιμετώπιση εκτάκτων αναγκών και τη διαχείριση των συνεπειών λόγω δασικών πυρκαγιών, καθώς και για την υποστήριξη του έργου του Πυροσβεστικού Σώματος για τον έλεγχο και την καταστολή τους και **ενημέρωση του Δημάρχου**

Δράσεις για την αντιμετώπιση κινδύνων λόγω δασικών πυρκαγιών μετά την εκδήλωσή τους

- **Άμεση ενημέρωση του Δημάρχου** για έναρξη πυρκαγιάς εντός των διοικητικών ορίων του Δήμου και **συλλογή περαιτέρω πληροφοριών** από την αρμόδια Πυροσβεστική Υπηρεσία

- **Άμεση ενημέρωση της Δ/σης Καθαριότητας, Περιβάλλοντος και Πρασίνου** που εμπλέκεται σε αρχικό στάδιο, με στόχο την άμεση κινητοποίησή της, μετά από σχετική εντολή Δημάρχου.

- **Συνεχής επικοινωνία με την αρμόδια ΠΥ** για τη συλλογή περαιτέρω πληροφοριών που συνδέονται με την εξέλιξη της πυρκαγιάς.
- **Άμεση επικοινωνία** με το Τμήμα Πολιτικής Προστασίας της Περιφερειακής Ενότητας Θεσπρωτίας, τη Δ/νση Πολιτικής Προστασίας της Περιφέρειας Ηπείρου, και τη Δ/νση Πολιτικής Προστασίας της Αποκεντρωμένης Διοίκησης Ηπείρου-Δυτ.Μακεδονίας, για λόγους αμοιβαίας ενημέρωσης και συντονισμού στη διαχείριση πόρων.
- **Ενεργοποίηση του μνημονίου ενεργειών** για περιπτώσεις εκτάκτων αναγκών που προέρχονται από δασικές πυρκαγιές.
- **Ενεργοποίηση μνημονίου συνεργασίας με ιδιωτικούς φορείς**, μετά από σχετική εντολή Δημάρχου, για την εξασφάλιση επιπλέον πόρων για την ενίσχυση του έργου της καταστολής, που διενεργείται με ευθύνη του ΠΣ, σε περίπτωση που αυτοί ζητηθούν από το ΠΣ.
- **Συλλογή πληροφοριών σχετικά με την εξέλιξη των επιχειρήσεων καταστολής** της δασικής πυρκαγιάς από την αρμόδια Πυροσβεστική Αρχή, καθώς και των συνεπειών που προκλήθηκαν ή ενδέχεται να προκληθούν από την εξέλιξή της και ενημέρωση του Δημάρχου.
- **Υποβολή αιτήματος, μετά από σχετική εντολή Δημάρχου, για συνδρομή με υλικά και μέσα προς ενίσχυση του έργου του Δήμου** στην αντιμετώπιση εκτάκτων αναγκών και διαχείριση των συνεπειών λόγω δασικών πυρκαγιών, από όμορους Δήμους, την οικεία Περιφέρεια και Αποκεντρωμένη Διοίκηση.
- **Τηρεί κατάσταση με τα διατιθέμενα μέσα και προσωπικό** που με εντολή Δημάρχου έχουν εμπλακεί προς υποβοήθηση του έργου του ΠΣ, καθώς και για την αντιμετώπιση εκτάκτων αναγκών και τη διαχείριση των συνεπειών από την εκδήλωση του φαινομένου.
- **Ενεργοποιεί εφόσον επιβάλλεται από την υφιστάμενη κατάσταση το μνημόνιο ενεργειών για την οργανωμένη προληπτική απομάκρυνση πολιτών**, μετά από σχετική εντολή του Δημάρχου.
- **Μεριμνά για τη σύγκληση του Τοπικού Επιχειρησιακού Συντονιστικού Όργανου Πολιτικής Προστασίας (Τ.Ε.Σ.Ο.Π.Π.)** κατόπιν εντολής του Δημάρχου και σύμφωνα με τα οριζόμενα στο αρθ. 13, Ν.3013/2002.
- **Εξασφαλίζει την κάλυψη των στοιχειωδών αναγκών των πολιτών** που έχουν καταφύγει στους προκαθορισμένους χώρους συγκέντρωσης, σε περιπτώσεις εκτάκτων αναγκών λόγω δασικών πυρκαγιών (χώροι καταφυγής).
- **Ενημερώνει τη Μονάδα Εμπλεκόμενων Φορέων (UNIT3 -COMPRES) του Ε.Σ.Κ.Ε.ΔΙ.Κ.** σχετικά με την εξέλιξη των δράσεων του Δήμου για την αντιμετώπιση εκτάκτων αναγκών και τη διαχείριση των συνεπειών.
- **Ενημερώνει για την παραμονή, μερική αποκλιμάκωση ή ολική αποκλιμάκωση των πόρων** που έχουν διατεθεί με εντολή του Δημάρχου για την υποβοήθηση του έργου του ΠΣ
- **Ενεργοποίηση εθελοντικών οργανώσεων πολιτικής προστασίας** που δραστηριοποιούνται στο Δήμο για υποστηρικτικές δράσεις στο έργο του Δήμου Σουλίου
- **Ενημέρωση κοινού για δράσεις πολιτικής προστασίας** που δρομολογούνται από το Δήμο Σουλίου για την αντιμετώπιση εκτάκτων αναγκών και την άμεση/βραχεία διαχείριση των συνεπειών, καθώς και για τη λήψη μέτρων αυτοπροστασίας

Δράσεις για την άμεση/βραχεία διαχείριση συνεπειών

- **Συλλέγει πληροφορίες και ενημερώνει το Δήμαρχο** για το συνολικό αριθμό των πολιτών στην περιοχή ευθύνης τους, οι κατοικίες των οποίων έχουν καεί ή υποστεί σοβαρές ζημιές.
- **Εύρεση καταλυμάτων για τους πολίτες του Δήμου** οι κατοικίες των οποίων έχουν καεί ή υποστεί σοβαρές ζημιές, σε συνεργασία με τη Δ/νση Πολιτικής Προστασίας της
- Κινητοποιεί με εντολή Δημάρχου τη **Δ/νση Τεχνικών Υπηρεσιών, Περιβάλλοντος και Πολεοδομίας καθώς και την ΔΕΥΑ του Δήμου** για άμεσο έλεγχο και αποκατάσταση της λειτουργίας υποδομών αρμοδιότητάς τους (δίκτυα ύδρευσης, οδικό δίκτυο, κλπ), η λειτουργία των οποίων παρουσιάζει δυσχέρειες ή διακόπηκε λόγω δασικών πυρκαγιών
- **Ενημερώνει για την παραμονή, μερική αποκλιμάκωση ή ολική αποκλιμάκωση των πόρων** που έχουν διατεθεί με εντολή του Δημάρχου για την αντιμετώπιση εκτάκτων αναγκών και τη διαχείριση συνεπειών λόγω δασικών πυρκαγιών
- **Ενεργοποίηση** εθελοντικών οργανώσεων πολιτικής προστασίας που δραστηριοποιούνται στο Δήμο για υποστηρικτικές δράσεις στο έργο του Δήμου Σουλίου στην άμεση/βραχεία διαχείριση συνεπειών λόγω δασικών πυρκαγιών
- **Ενεργοποίηση μνημονίου συνεργασίας με ιδιωτικούς φορείς**, μετά από σχετική εντολή Δημάρχου, για την εξασφάλιση επιπλέον πόρων για την άμεση/βραχεία διαχείριση συνεπειών λόγω δασικών πυρκαγιών.
- **Μεριμνά για την άμεση απομάκρυνση υλικών και μέσων** του Δήμου που χρησιμοποιήθηκαν ή καταστράφηκαν κατά το στάδιο της καταστολής του φαινομένου.
- **Ενημερώνει τη Μονάδα Εμπλεκόμενων Φορέων (UNIT3 -COMPRES) του Ε.Σ.Κ.Ε.ΔΙ.Κ.** σχετικά με την εξέλιξη των δράσεων αποκατάστασης και διαχείριση των συνεπειών του Δήμου.

Σχέδιο Αντιμετώπισης Εκτάκτων Αναγκών Εξ Αιτίας Δασικών Πυρκαγιών Δήμου Σουλίου

Μνημόνιο ενεργειών Δ/νσης Τεχνικών Υπηρεσιών Περιβάλλοντος και Πολεοδομίας

Προπαρασκευαστικές δράσεις του Δήμου Σουλίου

- **Συνεργασία με το Τμήμα Πολιτικής Προστασίας στην κατάρτιση μνημονίου συνεργασίας** με τη μορφή Μητρώου Εργοληπτών (εταιριών – φυσικών προσώπων) για την αντιμετώπιση εκτάκτων αναγκών για την εξασφάλιση επιπλέον πόρων προς ενίσχυση του έργου του Δήμου στην αντιμετώπιση εκτάκτων αναγκών και τη διαχείριση των συνεπειών λόγω δασικών πυρκαγιών, καθώς και στην υποστήριξη του έργου του Πυροσβεστικού Σώματος για τον έλεγχο και την καταστολή τους, για την περίπτωση που δεν επαρκούν οι πόροι του Δήμου
- **Συνεργασία με το Τμήμα Πολιτικής Προστασίας για την εφαρμογή κατάλληλων σημάτων και εμποδίων** για την απαγόρευση στάθμευσης οχημάτων στα σημεία τροφοδοσίας ή χρήσης πυροσβεστικών κρουστών
- **Συνεργασία με το Τμήμα Πολιτικής Προστασίας για τον έλεγχο/ συντήρηση των πυροσβεστικών υδροστομιών αρμοδιότητας του Δήμου**
- **Συντήρηση εξοπλισμού και μέσων** που θα χρησιμοποιηθούν για την υποστήριξη του έργου του ΠΣ καθώς και για την αντιμετώπιση εκτάκτων αναγκών και διαχείριση των συνεπειών λόγω δασικών πυρκαγιών
- **Συνεργασία με το Τμήμα Πολιτικής Προστασίας** στην καταγραφή των επιχειρησιακά διαθέσιμων μέσων που διαθέτει ο Δήμος
- **Μεριμνά** για την εκτέλεση προγραμμάτων προληπτικού καθαρισμού της βλάστησης για τη μείωση του κινδύνου εκδήλωσης πυρκαγιάς, σε περιοχές ιδιαίτερης προστασίας (Ρεματιά, άλσα, πάρκα κλπ.).
- **Μεριμνά** για την υλοποίηση έργων και εργασιών προληπτικού καθαρισμού της βλάστησης στο οδικό δίκτυο αρμοδιότητας του Δήμου,
- **Μέριμνα** για την ορθή λειτουργία των δημοτικών γεωτρήσεων κατά την καλοκαιρινή περίοδο.
- **Μέριμνα** για τον καθαρισμό ιδιωτικών οικοπέδων (οικόπεδα που οι ιδιοκτήτες τους δεν έχουν μεριμνήσει για το σκοπό αυτό).

Δράσεις του Δήμου Σουλίου στην αντιμετώπιση κινδύνων λόγω δασικών πυρκαγιών μετά την εκδήλωσή τους

- Αποστολή συνεργείων και μέσων που διαθέτει (υδροφόρα οχήματα, μηχανήματα έργων, κλπ.) για την υποστήριξη του έργου της καταστολής των δασικών πυρκαγιών που διενεργείται με ευθύνη του Π.Σ
- Ενεργοποίηση μνημονίου συνεργασίας με τη μορφή Μητρώου Εργοληπτών (εταιριών ή φυσικών προσώπων), μετά από σχετική εντολή Δημάρχου, σε συνεργασία με το Τμήμα Πολιτικής Προστασίας για την εξασφάλιση επιπλέον πόρων για την ενίσχυση του έργου της καταστολής, που διενεργείται με ευθύνη του ΠΣ, σε περίπτωση που αυτοί ζητηθούν από το ΠΣ.
- Αποστολή λεωφορείων δημοτικής συγκοινωνίας, σε περίπτωση εφαρμογής του μέτρου της οργανωμένης απομάκρυνσης πολιτών

- Συνεργασία με ΔΕΗ (ΔΕΔΔΗΕ, ΑΔΜΗΕ) σε περίπτωση που απαιτηθεί προληπτική διακοπή ηλεκτροδότησης για την ασφάλεια του προσωπικού καταστολής των δασικών πυρκαγιών
- Καθορισμός διαδρομών για την κυκλοφορία οχημάτων και τη διευκόλυνση των μετακινήσεων στην περιοχή της Ρεματιάς και του Πατήματος II, σε περίπτωση υλοποίησης απόφασης για την οργανωμένη απομάκρυνση πολιτών (ΟΑΠ)

Δράσεις του Δήμου Σουλίου στην άμεση/βραχεία διαχείριση συνεπειών

- **Αποστολή συνεργείων** για άμεσο έλεγχο και αποκατάσταση της λειτουργίας υποδομών αρμοδιότητάς τους (οδικό δίκτυο, τεχνικά έργα, κλπ) και τυχόν βλαβών στο δίκτυο ύδρευσης και αποχέτευσης

Σχέδιο Αντιμετώπισης Εκτάκτων Αναγκών Εξ Αιτίας Δασικών Πυρκαγιών Δήμου Σουλίου

Ονομαστική κατάσταση των υπευθύνων για την υλοποίηση των δράσεων Πολιτικής Προστασίας

Στον Δήμο Σουλίου οι ακόλουθοι υπάλληλοι διαθέτουν τα κατάλληλα επαγγελματικά προσόντα, προκειμένου να συνδράμουν για την αντιμετώπιση κινδύνων λόγω δασικών πυρκαγιών μετά την εκδήλωσή τους

- Κατάλογος Υπαλλήλων του Δήμου Σουλίου.

α/α	ΟΝΟΜΑΤΕΠΩΝΥΜΟ	ΠΑΤΡΩΝΥΜΟ	ΕΙΔΙΚΟΤΗΤΑ	ΟΡΓΑΝΙΚΗ ΜΟΝΑΔΑ	ΤΗΛΕΦΩΝΟ ΕΡΓΑΣΙΑ	ΚΙΝΗΤΟ ΤΗΛΕΦΩΝΟ
1	Παππάς Γρηγόριος	Αχιλλέας	Προϊστ/νος Δ/σης Τεχνικών Υπηρεσιών		2666360127	6972285807
2	Μπουσταντζή Αντιγόνη	Νικόλαος	Προϊστ/νη Τεχνικών Υπηρεσιών		2666360131	6946951967
3	Μπόλοσης Γεώργιος	Λάμπρος	Υπεύθυνος Γραφείου κίνησης		2666024100	6940210951
4	Κετσιλή Αθανασία	Ιωάννης	Υπάλληλος Τεχνικών Υπηρεσιών		2666036133	
4	Καρβούνης Ευάγγελος	Παναγιώτης	Υπεύθυνος Ύδρευσης		2666024100	6944255629
5	Αποστόλου Φώτιος	Αντώνιος	Υδραυλικός			6946538165
6	Δήμου Αθανάσιος	Πέτρος	Υδραυλικός			6946537743
7	Δομπόλης Παναγιώτης	Νικολάος	Υδραυλικός			6948086855
8	Γιαννάκης Ιωάννης	Ευάγγελος		Εργάτης ύδρευσης		6942684920
9	Πάννου Πέτρος	Ιωάννης		Ηλεκτρολόγος		6908604277
10	Τζίμας Βασίλειος	Ευθύμιος		Ηλεκτρολόγος		6976995946
11	Σταύρου Νικηφόρος	Βασίλειος		ΔΕ Τεχνιτών		6976790931

- Κατάλογος Οχημάτων-Μηχανημάτων του Δήμου Σουλίου.

ΕΙΔΟΣ ΜΗΧΑΝΗΜΑΤΟΣ	ΕΡΓΟΣΤΑΣΙΟ ΚΑΤΑΣΚΕΥΗΣ	ΑΡΙΘΜΟΣ ΚΥΚΛΟΦΟΡΙΑΣ	ΟΝΟΜΑΤΕΠΩΝΥΜΟ ΧΕΙΡΙΣΤΗ	ΤΗΛΕΦΩΝΑ
Ανατρεπόμενο	MERCEDES	ΚΗΥ 9941	ΓΙΑΓΚΑΣ ΓΕΩΡΓΙΟΣ	6974450474
Ανατρεπόμενο	MERCEDES	ΚΗΥ 3866	ΓΙΑΓΚΑΣ ΓΕΩΡΓΙΟΣ	6974450474
Ημιφορτηγό	ISUZU	ΚΗΙ 9211	ΑΠΟΣΤΟΛΟΥ ΦΩΤΙΟΣ	6946538164
Ημιφορτηγό	MAZDA	ΚΗΥ 9901	ΣΤΑΥΡΟΥ ΝΙΚΗΦΟΡΟΣ	6976790931
Ημιφορτηγό	MAZDA	ΚΗΥ 3894	ΤΖΙΜΑΣ ΒΑΣΙΛΕΙΟΣ	6976995946
Ημιφορτηγό	NISSAN NAVARA	ΚΗΗ 9741		
Ημιφορτηγό	NISSAN NAVARA	ΚΗΗ 9742		
Ημιφορτηγό	NISSAN NAVARA	ΚΗΗ 9436		
Λεωφορείο	FIAT-IVECO	ΚΗΥ 9903	ΤΖΟΒΑΡΑΣ ΙΩΑΝΝΗΣ	6946538973
Λεωφορείο	FIAT-IVECO	ΚΗΥ 9904	ΝΤΑΝΗΣ ΒΑΣΙΛΕΙΟΣ	6974814587
Επιβατικό	HYUNDAI	ΚΗΥ 9951	ΔΟΜΠΟΛΗΣ ΠΑΝΑΓΙΩΤΗΣ	6948086855
Επιβατικό	HYUNDAI	ΚΗΥ 9931		
Επιβατικό	HYUNDAI	ΚΗΥ 9934		
Επιβατικό	HYUNDAI	ΚΗΥ 9937		
Επιβατικό	HONDA	ΚΗΙ 9206		
Επιβατικό	FIAT	ΚΗΙ 9247		
Επιβατικό	FIAT	ΚΗΙ 9248		
Κλούβα	FORD	ΚΗΙ 9242	ΠΑΝΟΥ ΠΕΤΡΟΣ	6908604277
Κλούβα	CITROEN	ΚΗΗ 9759	ΤΖΟΥΝΑΣ ΠΑΥΛΟΣ	6908604277
Επιβατικό	NISSAN	ΚΤΥ 2576	ΜΠΑΚΟΛΑΣ ΝΙΚΟΛΑΟΣ	6977985023
Σάρωθρο	FIAT	ΜΕ 51125	--	
Καταστροφέας	FOREDIL	ΜΕ 34149	ΤΖΙΜΑΣ ΙΩΑΝΝΗΣ	6946258351
Τσάπα	KOMATSU	ΜΕ 34158	ΤΖΙΜΑΣ ΙΩΑΝΝΗΣ	6946258351
Τσάπα	JCB	ΜΕ 91733	ΔΙΑΜΑΝΤΗΣ ΑΓΓΕΛΟΣ	6942502416
Τσάπα	JCB	ΜΕ141524	ΔΙΑΜΑΝΤΗΣ ΑΓΓΕΛΟΣ	6942502416
GRADER	KOMATSU	ΜΕ115799	ΡΑΠΤΗΣ ΛΕΩΝΙΔΑΣ	

Υπεύθυνος Κινητοποίησης είναι ο Δήμαρχος κ. Ντάνης Ζ. Αθανάσιος, ο Προϊστάμενος της Δ/σης Τεχνικών Υπηρεσιών, Περιβάλλοντος & Πολεοδομίας και το υπαγόμενο Τμήμα Συντήρησης Υποδομών και Μηχανολογικού Εξοπλισμού του Δήμου

**ΠΑΡΑΡΤΗΜΑ Β2 - ΜΝΗΜΟΝΙΟ ΕΝΕΡΓΕΙΩΝ ΚΙΝΗΤΟΠΟΙΗΣΗΣ ΤΟΥ ΔΗΜΟΥ ΣΟΥΛΙΟΥ ΓΙΑ ΤΗΝ
ΟΡΓΑΝΩΜΕΝΗ ΠΡΟΛΗΠΤΙΚΗ ΑΠΟΜΑΚΡΥΝΣΗ ΠΟΛΙΤΩΝ**

Το μνημόνιο ενεργειών κινητοποίησης του Δήμου για την οργανωμένη προληπτική απομάκρυνση πολιτών συντάσσεται από το Γραφείο Πολιτικής Προστασίας κατ' εφαρμογή του Σχεδίου Αντιμετώπισης Εκτάκτων Αναγκών Εξ Αιτίας Δασικών Πυρκαγιών του Δήμου. Μετά τη σύνταξη του ανωτέρω μνημονίου ενεργειών, αντίγραφο του θα κοινοποιηθεί, από το Γραφείο Πολιτικής Προστασίας του Δήμου, στον Δήμαρχο, καθώς και στα λοιπά όργανα και υπηρεσίες του Δήμου που εμπλέκονται στην υλοποίηση επιμέρους δράσεων οργανωμένης προληπτικής απομάκρυνσης πολιτών.

*Για τις ανάγκες του παρόντος Πρότυπου Σχεδίου αναφέρονται ακολούθως ενδεικτικά το **Μνημόνιο ενεργειών Δημάρχου** για την οργανωμένη προληπτική απομάκρυνση πολιτών*

Σχέδιο Αντιμετώπισης Εκτάκτων Αναγκών Εξ Αιτίας Δασικών Πυρκαγιών Δήμου Σουλίου

Μνημόνιο ενεργειών Δημάρχου Σουλίου για την οργανωμένη προληπτική απομάκρυνση πολιτών

Στις περιπτώσεις των δασικών πυρκαγιών, οι δράσεις του Δημάρχου Σουλίου που αφορούν τη λήψη απόφασης για την οργανωμένη προληπτική απομάκρυνση πολιτών, ξεκινούν αμέσως μετά την σχετική εισήγηση προς τον Δήμαρχο του εκάστοτε Επικεφαλής Αξιωματικού του Πυροσβεστικού Σώματος, ο οποίος ενεργεί σε τοπικό επίπεδο ως συντονιστής του πυροσβεστικού έργου.

Στην εισήγησή του προς τον Δήμαρχο Σουλίου, ο εκάστοτε Επικεφαλής Αξιωματικός του Πυροσβεστικού Σώματος, ο οποίος ενεργεί σε τοπικό επίπεδο ως συντονιστής του πυροσβεστικού έργου, **προτείνει εγκαίρως και επακριβώς** τα όρια της περιοχής που θα χρειαστεί να υλοποιηθεί η δράση της οργανωμένης προληπτικής απομάκρυνσης πολιτών, **με βάση την αναμενόμενη συμπεριφορά της πυρκαγιάς.**

Διαδικασίες για τη λήψη της απόφασης για την οργανωμένη προληπτική απομάκρυνση πολιτών

Ο Δήμαρχος Σουλίου, έχοντας υπόψη την ανωτέρω σχετική εισήγηση, καθορίζει άμεσα, σημείο συγκέντρωσης (σε ασφαλή χώρο), στον οποίον οφείλουν να προσέλθουν οι επικεφαλής των φορέων που κύρια εμπλέκονται (ΕΛΑΣ, ΠΣ, ΕΚΑΒ, υπεύθυνος Πολιτικής Προστασίας), ή εάν αυτό δεν είναι άμεσα εφικτό, οι αναπληρωτές τους. Η ενέργεια αυτή κρίνεται απαραίτητη προκειμένου να εξασφαλιστεί, η μεταξύ τους επικοινωνία, η συλλογή πληροφοριών σχετικών με την τρέχουσα κατάσταση, καθώς και ο συντονισμός τους. Επίσης παρέχει την δυνατότητα για την άμεση επιλογή σχεδίου δράσης που θα ακολουθήσουν οι φορείς, στην περίπτωση που ληφθεί θετική απόφαση για οργανωμένη προληπτική απομάκρυνση.

Εν συνεχεία ο Δήμαρχος Σουλίου, πλαισιωμένος από τους επικεφαλείς των φορέων που εμπλέκονται, πριν λάβει την απόφαση, πρέπει εγκαίρως να εκτιμήσει ή εξασφαλίσει τα εξής:

- **Τον αριθμό των ατόμων που πρέπει να απομακρυνθούν.**
- **Τον προσδιορισμό των μέσων μεταφοράς.**
- **Τον τρόπο εντοπισμού και ειδοποίησης των πολιτών**
- **Τον αρχικό χώρο συγκέντρωσης των πολιτών (σημεία συγκέντρωσης)**
- **Το χρονικό διάστημα που απαιτείται για την ειδοποίηση των πολιτών**
- **Τη δυνατότητα ελέγχου και διαχείρισης της κυκλοφορίας, σε όλα τα εναλλακτικά**

δρομολόγια που έχουν προσδιοριστεί από την αρμόδια Αστυνομική Αρχή, ότι μπορούν να χρησιμοποιηθούν, λαμβάνοντας υπόψη και την εκτιμώμενη εξέλιξη της πυρκαγιάς από τον εκάστοτε Επικεφαλής Αξιωματικό του Πυροσβεστικού Σώματος ο οποίος ενεργεί σε τοπικό επίπεδο ως συντονιστής του πυροσβεστικού έργου, ώστε να μην υπάρχει κίνδυνος κατά την απομάκρυνση των πολιτών.

- **Τη διασφάλιση επικοινωνιών** μεταξύ των αρμόδιων φορέων που εμπλέκονται στην υλοποίηση της δράσης
- **Την υποδοχή και φροντίδα των πολιτών** που απομακρύνονται σε επιλεγμένους ασφαλείς χώρους
- **Το χρονικό διάστημα που απαιτείται να απομακρυνθούν από την περιοχή**

- **Τη φροντίδα για την επιστροφή των πολιτών** που απομακρύνθηκαν και διαμένουν μόνιμα ή προσωρινά στην περιοχή.

Λήψη απόφασης για την οργανωμένη προληπτική απομάκρυνση, ή μη απομάκρυνση

- **Λήψη απόφασης για την οργανωμένη προληπτική απομάκρυνση, ή μη απομάκρυνση,** από τον αρμόδιο Δήμαρχο, σύμφωνα με τα οριζόμενα στο άρθρο 6, παρ. 5στ' του Ν.3013/2002 (όπως αυτό ισχύει, βάσει της παρ. 2 του άρθ. 18 του Ν 3613/2007 (ΦΕΚ 263/Α'/2007) και του άρθ. 108 του Ν.4249/2014) και τις κατευθυντήριες οδηγίες που αναφέρονται παραπάνω (παράγραφος 7.1 του παρόντος).

Δράσεις για την υλοποίηση της απόφασης για την οργανωμένη προληπτική απομάκρυνση πολιτών

- **Ενημέρωση κοινού,** όταν έχει ληφθεί απόφαση για την απομάκρυνσή του. Η δημόσια ανακοίνωση της απόφασης προς ενημέρωση του κοινού πρέπει να συντάσσεται με ευθύνη του Δημάρχου που έλαβε την απόφαση.
- **Εκτέλεση/δρομολόγηση επιμέρους ενεργειών βάσει του σχεδίου δράσης που έχει επιλεγεί** να ακολουθήσουν όλοι οι εμπλεκόμενοι φορείς, πριν τη δημοσιοποίηση της απόφασης, υπό το γενικό συντονισμό του οργάνου που αποφάσισε τη δράση ή έχει εξουσιοδοτηθεί για την εκτέλεσή της.
- **Τερματισμός επιμέρους δράσεων και αποκλιμάκωση εμπλεκόμενων φορέων,** μετά από σχετική απόφαση του Δημάρχου.

Οι δράσεις των οργανικών μονάδων και υπηρεσιών του Δήμου προσδιορίζονται από τον Δήμαρχο βάσει του σχεδίου δράσης που έχει επιλεγεί να ακολουθήσουν όλοι οι εμπλεκόμενοι φορείς

Συγκεκριμένα, με το άρθρο 29 παρ. 4στ' του Ν. 4662/2020 αναφέρεται πλέον ρητά ότι:

- Η λήψη της απόφασης για την οργανωμένη απομάκρυνση των πολιτών αποτελεί ευθύνη των κατά τόπους Δημάρχων, οι οποίοι έχουν τον συντονισμό του έργου πολιτικής προστασίας για την αντιμετώπιση της καταστροφής σε τοπικό επίπεδο.

- Όταν η εξελισσόμενη ή επικείμενη καταστροφή μπορεί να επηρεάσει πάνω από έναν (1) Δήμο, η απόφαση λαμβάνεται από τον αρμόδιο Περιφερειάρχη, ο οποίος μπορεί να εξουσιοδοτήσει σχετικώς τον οικείο χωρικό Αντιπεριφερειάρχη.

Όταν η εξελισσόμενη ή επικείμενη καταστροφή μπορεί να επηρεάσει πάνω από μία Περιφέρεια, η ανωτέρω απόφαση λαμβάνεται από τον Γενικό Γραμματέα Πολιτικής Προστασίας, ή, σε περίπτωση απουσίας ή κωλύματός του, από τον νόμιμο Αναπληρωτή του στο Συντονιστικό Όργανο Πολιτικής Προστασίας, τον Διοικητή του Συντονιστικού Οργάνου Πολιτικής Προστασίας, και εκτελείται από τους αρμόδιους Περιφερειάρχες και Δημάρχους.

- Η λήψη των ως άνω αποφάσεων οργανωμένης απομάκρυνσης πολιτών, βασίζεται στις εισηγήσεις των φορέων που, κατά περίπτωση, έχουν την ευθύνη περιορισμού των επιπτώσεων από την εξέλιξη της καταστροφής.

Δεδομένου ότι η εκτίμηση για την εξέλιξη μιας δασικής πυρκαγιάς ανήκει στον εκάστοτε Επικεφαλής Αξιωματικό του Πυροσβεστικού Σώματος, ο οποίος ενεργεί σε τοπικό επίπεδο ως

συντονιστής του πυροσβεστικού έργου, όταν η δασική πυρκαγιά εξελίσσεται ή εκτιμάται ότι θα εξελιχθεί στα διοικητικά όρια δύο ή περισσότερων Δήμων και απειλούνται κατοικημένες περιοχές, η εισήγηση για την οργανωμένη προληπτική απομάκρυνση πολιτών θα πρέπει να απευθύνεται πρωτίστως στον οικείο Περιφερειάρχη, με ταυτόχρονη ενημέρωση των αρμοδίων Δημάρχων.

Σε αυτές τις περιπτώσεις ο Περιφερειάρχης (ή ο οικείος χωρικός Αντιπεριφερειάρχης) καθορίζει άμεσα, σημείο συγκέντρωσης (σε ασφαλή χώρο), στον οποίον οφείλουν να προσέλθουν οι αρμόδιοι Δήμαρχοι (σε περιοχές των οποίων θα υλοποιηθεί η δράση της οργανωμένης προληπτικής απομάκρυνσης πολιτών) και οι επικεφαλής των φορέων που κύρια εμπλέκονται (ΕΛΑΣ, ΠΣ, ΕΚΑΒ, υπεύθυνοι Πολιτικής Προστασίας), ή εάν αυτό δεν είναι άμεσα εφικτό, οι αναπληρωτές τους. Η ενέργεια αυτή κρίνεται απαραίτητη προκειμένου να εξασφαλιστεί, η μεταξύ τους επικοινωνία, η συλλογή πληροφοριών σχετικών με την τρέχουσα κατάσταση, καθώς και ο συντονισμός τους. Επίσης παρέχει την δυνατότητα για την άμεση επιλογή σχεδίου δράσης που θα ακολουθήσουν όλοι οι εμπλεκόμενοι φορείς, στην περίπτωση που ληφθεί θετική απόφαση για οργανωμένη προληπτική απομάκρυνση.

Επισημαίνεται ότι η δράση της οργανωμένης προληπτικής απομάκρυνσης που δρομολογείται ως μέτρο για την προστασία των πολιτών, έχει χαρακτήρα μη υποχρεωτικό, βασιζόμενη στην έγκαιρη ενημέρωσή τους για τον κίνδυνο και τις πιθανές συνέπειες που έχει η παραμονή τους στο χώρο για τον οποίο έχει ληφθεί η απόφαση της απομάκρυνσης τους για προληπτικούς λόγους.

ΠΑΡΑΡΤΗΜΑ Γ

ΠΑΡΑΡΤΗΜΑ Γ – ΕΘΕΛΟΝΤΙΚΕΣ ΟΡΓΑΝΩΣΕΙΣ

Το παρόν προσαρτάται στο ΣΧΕΔΙΟ ΑΝΤΙΜΕΤΩΠΙΣΗΣ ΕΚΤΑΚΤΩΝ ΑΝΑΓΚΩΝ ΕΞ ΑΙΤΙΑΣ ΔΑΣΙΚΩΝ ΠΥΡΚΑΓΙΩΝ ΔΗΜΟΥ ΣΟΥΛΙΟΥ και αποτελεί αναπόσπαστο τμήμα του

Στον Δήμο Σουλίου δραστηριοποιούνται οι ακόλουθες Εθελοντικές Οργανώσεις

Εθελοντικές Οργανώσεις Πολιτικής Προστασίας

α/α	Επωνυμία	Τομείς δράσης	Υπεύθυνος Εθελοντικής Οργάνωσης	Τηλέφωνα επικοινωνίας
1	ΣΥΛΛΟΓΟΣ ΕΝΕΡΓΩΝ ΠΟΛΙΤΩΝ ΠΑΡΑΜΥΘΙΑΣ	Πολιτιστική πνευματική κοινωνική περιφερειακή ανάπτυξη της περιοχής	Η Πρόεδρος της Δ.Ε. Παραμυθιάς Ζορκάδη Ιφιγένεια	6945473142
2	ΤΣΑΡΚΟΒΙΣΤΑΣ ΔΗΜΗΤΡΙΟΣ		Εθελοντής Πολιτικής Προστασίας	6982987462

ΠΑΡΑΡΤΗΜΑ Δ

ΠΑΡΑΡΤΗΜΑ Δ – ΜΗΤΡΩΟ ΕΡΓΟΛΗΠΤΩΝ ΓΙΑ ΤΗΝ ΑΝΤΙΜΕΤΩΠΙΣΗ ΕΚΤΑΚΤΩΝ ΑΝΑΓΚΩΝ

Το παρόν προσαρτάται στο ΣΧΕΔΙΟ ΑΝΤΙΜΕΤΩΠΙΣΗΣ ΕΚΤΑΚΤΩΝ ΑΝΑΓΚΩΝ ΕΞ ΑΙΤΙΑΣ ΔΑΣΙΚΩΝ ΠΥΡΚΑΓΙΩΝ ΔΗΜΟΥ ΣΟΥΛΙΟΥ και αποτελεί αναπόσπαστο τμήμα του

Επισυνάπτεται αντίγραφο του μητρώου εργοληπτών για την αντιμετώπιση εκτάκτων αναγκών του Δήμου Σουλίου, συμπεριλαμβανομένων και στοιχείων επικοινωνίας των εργοληπτών.

ΠΙΝΑΚΑΣ
ΣΥΜΠΛΗΡΩΜΑΤΙΚΩΝ ΜΕΣΩΝ ΙΔΙΩΤΩΝ ΠΟΥ ΕΔΡΕΥΟΥΝ ΣΤΟ ΔΗΜΟ ΣΟΥΛΙΟΥ
με Δ/νσεις και Τηλέφωνα

ΤΣΑΠΕΣ

A/A	ΟΝΟΜΑΤΕΠΩΝΥΜΟ	Δ/ΝΣΗ ΚΑΤΟΙΚ.	ΤΗΛΕΦΩΝΑ
1.	Αποστόλου Αντώνιος	Τ.Δ. Π. Εκκλησιών	2666024954-6977489137
2.	Γκόρλας Ιωάννης	Τ.Δ. Ζερβοχωρίου	2666051337-6977782643
3	Γκοτζαμάνης Δημήτριος	Τ.Δ. Γκρίκας	-6973016084
4	Κήτας Αλέξανδρος	Τ.Δ. Νεοχωρίου	2666031486-6944302879
5.	Κώτσης Γεώργιος	Τ.Δ. Νεοχωρίου	2666031412-6945860725
6.	Λαμπρούσης Ευθύμιος	Τ.Δ. Γκρίκας	2666024674-6972013524
7.	ΘΕΣΠΑ Α.Ε.	Παραμυθιά	2666023555-6976867498
8.	Ντόκος Κωνσταντίνος	Τ.Δ. Ζερβοχωρίου	2666051001-6973315459
9.	Τάτσης Ιωάννης	Παραμυθιά	-6975753634
10.	Παππάς Γεώργιος	Παραμυθιά	2666022819-6944691143
11	Ρίζος Λουκάς	Τ.Δ. Παγκρατίου	2666023416-6945486202
12	Ρίζος Νικόλαος	Τ.Δ. Παγκρατίου	2666023429-6976699859
13	Μπίλας Μιχαήλ	Τ.Κ. Γαρδικίου	2666041800-
14	Ιωάννου Κωνσταντίνος	Τ.Κ. Γλυκής	2666041482-6944768679
15	Τσανάκας Γεώργιος	Τ.Κ. Σκανδάλου	2666041394
16	Ιωάννου Δημήτριος	Τ.Κ. Γλυκής	2666041263-
17	Τσέπας Ηλίας	Τ.Κ. Χόικας	-6944878949

ΦΟΡΤΗΓΑ ΑΥΤΟΚΙΝΗΤΑ

1	Ανδρέου Χρήστος	Τ.Δ. Καρβουναρίου	2666051531
2	Αποστόλου Αντώνιος	Τ.Δ. Π. Εκκλησιών	2666024954-6977489137

3.	Γκοτζαμάνης Δημήτριος	Τ.Δ. Γκρίκας	6973016084
4	Κώτσης Χρήστος	Τ.Δ. Νεοχωρίου	6980706041
5	ΘΕΣΠΑ Α.Ε.	Παραμυθιά	2666023555-6976867498
6	Τάτσης Ιωάννης	Παραμυθιά	6975753634
7	Ντόκος Κωνσταντίνος	Τ.Δ. Ζερβοχωρίου	2666051001-6973315459
8	Λαμπρούσης Ευθύμιος	Τ.Δ. Γκρίκας	2666024674-6972013524
9	Μπίλας Μιχαήλ	Τ.Κ. Γαρδικίου	2666041800-
10	Ρίζος Νικόλαος	Δ.Δ. Παγκρατίου	2666023429-6976699859
11	Ιωάννου Κωνσταντίνος	Τ.Κ. Γλυκής	2666041482-6944768679
12	Μπούσης Γεώργιος	Τ.Κ. Χόικας	6374472528
13	Τσέπας Ηλίας	Τ.Κ Χόικας	6944878949
14	Γεωργίου Στέλιος	Αγορά	6972101915
15	Ζαχαριάς Νίκος	Τ.Κ. Γαρδικίου	6981659115

ΤΣΑΠΕΣ ΠΕΡΙΣΤΡΕΦΟΜΕΝΕΣ

1	Μπούσης Γεώργιος	Τ.Κ. Χόικας	-6374472528
2	Λαμπρούσης Ευθύμιος	Τ.Κ .Γκρίκας	2666024674-6972013524
3	Γεωργίου Στέλιος	Αγορά	-6986950466
4	ΘΕΣΠΑ Α.Ε.	Παραμυθιά	2666023555-6976867498
5	Ρίζος Λουκάς	Τ.Δ. Παγκρατίου	2666023416-6945486202
6	Τσέπας Ηλίας	Τ.Κ Χόικας	-6944878949

ΠΡΟΩΘΗΤΗΡΕΣ (ΜΠΟΥΛΑΝΤΟΖΕΣ)

1	Αποστόλου Αντώνιος	Τ.Δ. Π. Εκκλησιών	2666024954-6977489137
2.	ΘΕΣΠΑ Α.Ε.	ΠΑΡΑΜΥΘΙΑ	2666023555-6976867498
3	Τζοβάρας Αλέξανδρος	Τ.Δ. Νεοχωρίου	6977020290

ΠΕΡΟΝΟΦΟΡΑ (ΓΕΡΑΝΟΙ)

1	Γαλανόπουλος Χρήστος	Τ.Δ. Καρωτίου	2666023124-
2	Κούρτης Βασίλειος	Τ.Δ. Προδρομίου	2666051419
3	Πάνου Ευάγγελος	Τ.Δ. Κρυσταλλοπηγής	2666023439
4	ΘΕΣΠΑ Α.Ε.	Παραμυθιά	2666023555-6976867498

ΥΔΡΟΦΟΡΕΣ

1	ΘΕΣΠΑ Α.Ε.	Παραμυθιά	2666023555-6976867498
2	Τουλούπης Ναπολέων	Φροσύνη	69760202012
3	Μητσιακόκ Μιχαήλ	Κρυσταλλοπηγή	-6944846618

**ΠΙΝΑΚΑΣ ΣΥΓΚΡΟΤΗΣΗΣ ΚΛΙΜΑΚΙΩΝ ΤΕΧΝΙΚΩΝ ΠΑΡ/ΤΟΣ Τ.Ε.Ε ΠΟΥ ΕΔΡΕΥΟΥΝ ΣΤΟΝ ΔΗΜΟΥ
ΣΟΥΛΙΟΥ ΜΕ ΤΗΛΕΦΩΝΑ**

A/A	ΟΝΟΜΑΤΕΠΩΝΥΜΟ	ΕΙΔΙΚΟΤΗΤΑ	ΤΗΛΕΦΩΝΑ (Γραφείου – κινητό.)
1	Χρήστου Δημήτριος-Ηλίας	Πολιτ.Μηχανικός	2666022697-2666022194
2	Τζίμας Νικόλαος	Πολιτ.Μηχανικός	2666023205-
3	Παπαχρήστου Γεώργιος	Πολιτ.Μηχανικός	6976688968
4	Τσιρώνης Τηλέμαχος	Πολιτ.Μηχανικός	2666023555
5	Τσιρώνης Σπυρίδων	Πολιτ.Μηχανικός	2666023555-6976867498
6	Σπυρόπουλος Νικόλαος	Πολιτ.Μηχανικός	2666023290-2666023500 6974451297
7	Τζιατζιάς Ανδρέας	Τεχνολόγος Μηχανικός	6972928176

ΠΑΡΑΡΤΗΜΑ Ε

ΠΑΡΑΡΤΗΜΑ Ε – ΠΛΗΡΩΜΗ ΔΑΠΑΝΩΝ ΣΤΟ ΠΛΑΙΣΙΟ ΔΡΑΣΕΩΝ ΠΟΛΙΤΙΚΗΣ ΠΡΟΣΤΑΣΙΑΣ

Το παρόν προσαρτάται στο ΣΧΕΔΙΟ ΑΝΤΙΜΕΤΩΠΙΣΗΣ ΕΚΤΑΚΤΩΝ ΑΝΑΓΚΩΝ ΕΞ ΑΙΤΙΑΣ ΔΑΣΙΚΩΝ ΠΥΡΚΑΓΙΩΝ ΔΗΜΟΥ ΣΟΥΛΙΟΥ και αποτελεί αναπόσπαστο τμήμα του

Θέματα που αφορούν το θεσμικό πλαίσιο που διέπει τη διαδικασία πληρωμής δαπανών Πολιτικής Προστασίας σε επίπεδο ΟΤΑ μετά τη δημοσίευση του Ν. 4412/2016 (ΦΕΚ/τ. Α' / 147), αναφέρονται αναλυτικά στο 6748/9-10-2017 έγγραφο της Δ/νσης Σχεδιασμού & Αντιμετώπισης Εκτάκτων Αναγκών της ΓΓΠΠ.

Ειδικότερα, σύμφωνα με το 2/86104/0026/11-09-2017 έγγραφο του Γενικού Λογιστηρίου του Κράτους (ΓΛΚ), κατ' ουσίαν εξακολουθούν να ισχύουν οι προϋποθέσεις που ορίζονταν στο 2/52145/0026/01-07-2014 έγγραφο του Γενικού Λογιστηρίου του Κράτους με ΑΔΑ.:7ΡΝΩΗ-ΨΟ2, στην περίπτωση προσφυγής στη διαδικασία της διαπραγμάτευσης χωρίς προηγούμενη δημοσίευση όταν για λόγους κατεπείγουσας ανάγκης δεν είναι δυνατή η τήρηση των προβλεπόμενων προθεσμιών.

Ακόμη εξακολουθούν να ισχύουν τα διαλαμβανόμενα στο 2/52145/0026/01-07-2014 έγγραφο του Γενικού Λογιστηρίου του Κράτους για δαπάνες που πραγματοποιούνται εκτάκτως, καθώς και για τις λοιπές δαπάνες του άρθρου 9 του Π.Δ. 80/16, στις οποίες ρητά προβλέπονται και οι δαπάνες πολιτικής προστασίας (άρθ. 9 παρ.4), για τις οποίες αναλαμβάνεται η υποχρέωση και δεσμεύεται η απαραίτητη πίστωση αμέσως μετά την παραλαβή του σχετικού λογαριασμού, οπότε και δεσμεύεται η σχετική πίστωση.

Στο πλαίσιο αυτό και έχοντας υπόψη τα 2/52145/0026/1-7-2014 και 2/86104/0026/11-09-2017 έγγραφα του Γενικού Λογιστηρίου του Κράτους, καθώς και το 48852/2014/19-05-2015 (ορθή επανάληψη 05-06-2015) έγγραφο της Δ/νσης Οικονομικών Τ.Α του Υπουργείου Εσωτερικών, προκύπτει ότι το θεσμικό πλαίσιο που διέπει την πληρωμή δαπανών Πολιτικής Προστασίας των Περιφερειών ισχύει κατ' αναλογία και στους Δήμους.

Επομένως οι οδηγίες και διευκρινίσεις που παρασχέθηκαν με το υπ. αριθμ. 2/52145/0026/01-07-2014 έγγραφο του Γενικού Λογιστηρίου του Κράτους με Α.Δ.Α.: 7ΡΝΩΗ-ΨΟ2 εξακολουθούν να ισχύουν για τις Περιφέρειες και κατ' αναλογία και για τους Δήμους.

Περαιτέρω με το υπ αρθ. 2/86104/0026/11-09-2017 έγγραφο του Γενικού Λογιστηρίου του Κράτους διευκρινίζονται θέματα που αφορούν:

- στα νομοθετήματα που καταργήθηκαν με το Ν.4412/2016 και τις ισχύουσες πλέον διατάξεις,
- στη διαδικασία ηλεκτρονικών κληρώσεων βάσει της υπ. αριθ. 15299/17-03-2107 απόφασης του Υπουργού Μεταφορών και Υποδομών,

- στη διαδικασία προσδιορισμού της εκτιμώμενης αξίας,
- και στην καταχώρηση του αριθμού ανάληψης υποχρέωσης στο «ΚΗΜΔΗΣ», η οποία θεωρείται από το Γενικό Λογιστήριο του Κράτους ότι θα πρέπει να πραγματοποιείται αμέσως μετά την έκδοση της σχετικής απόφασης σύμφωνα και με το αρθρ. 10 παρ.1β. της Υ.Α. 57654/23-05-2017 (Β.1781).

Επισημαίνεται ότι οι φορείς μπορούν να ανατρέχουν στην ιστοσελίδα της Ε.Α.Α.ΔΗ.ΣΥ. (Ενιαία Ανεξάρτητη Αρχή Δημοσίων Συμβάσεων) www.eaadhsy.gr, όπου στο πεδίο Νομοθεσία μπορούν να ανακτούν το νόμο 4412/2016, με ενσωματωμένες τις τροποποιήσεις του, καθώς και κατευθυντήριες οδηγίες ως προς την εφαρμογή του.

Επίσης σχετικά με το υπ. αριθ..2/16861/0026 από 31-03-2017 έγγραφο του Γενικού Λογιστηρίου του Κράτους, στο οποίο υπάρχει αναφορά στο υπ.αριθμ. 2/86104/0026/11-09-2017 έγγραφο του Γενικού Λογιστηρίου του Κράτους, διευκρινίζεται ότι η σχετική αναφορά, αφορά το θεσμικό πλαίσιο που διέπει την πληρωμή δαπανών για την επείγουσα διαχείριση συμβάντων με επικίνδυνα απόβλητα, στα πλαίσια εφαρμογής της ΚΥΑ 62952/5384/2016 (ΦΕΚ 4326Β/30-12-2017).

Συμπερασματικά, για την πληρωμή εκτάκτων δαπανών που προκύπτουν από απρόβλεπτα γεγονότα όπως φυσικές, τεχνολογικές και λοιπές καταστροφές και όταν δεν είναι δυνατή η τήρηση των προθεσμιών που προβλέπονται από άλλες διαγωνιστικές διαδικασίες, υπάρχουν διαθέσιμα δύο «εργαλεία».

Το πρώτο εργαλείο είναι η διαδικασία της διαπραγμάτευσης, χωρίς προηγούμενη δημοσίευση, του άρθρου 32 του Ν 4412/2016, το οποίο ακολουθείται για δημόσιες συμβάσεις έργων, προμηθειών και υπηρεσιών.

Το δεύτερο εργαλείο είναι το ΠΔ 80/16 (άρθρο 9), σύμφωνα με το οποίο η ανάληψη υποχρέωσης και η δέσμευση της απαραίτητης πίστωσης για τις δαπάνες που δεν μπορούν να προβλεφθούν (πχ δαπάνες πολιτικής προστασίας), αναλαμβάνονται αμέσως μετά τη γνωστοποίηση του ύψους της οφειλής πχ της παραλαβής του σχετικού λογαριασμού (ΓΛΚ 2/86104/0026/11-9-17). Οι οικονομικές εγκρίσεις δηλαδή που απαιτούνται γίνονται απολογιστικά.

Επισημαίνεται ότι το άρθρο 15 του Π.Δ. 171/87 δεν έχει καταργηθεί ρητά (περ.67 άρθρου 377 του Ν. 4412/2016) από τον Ν.4412/2016 επομένως εξακολουθεί να ισχύει για τους ΟΤΑ Α' βαθμού. (Υπ. Υποδομών Μεταφ. & Δικτ. εγκ.18/ΔΝΣα'/οικ.68559 /Φ.ΕΓΚΥΚΛ./19.10.2016). Επομένως οι ΟΤΑ Α' βαθμού, για δαπάνες μέχρι 5.869,41 €, μπορούν να ακολουθούν τη διαδικασία απευθείας ανάθεσης μικρών έργων κατά εφαρμογή του άρθρου 15 του ΠΔ 171/87 (όπως τροποποιήθηκε με το άρθρο 1 του ΠΔ 229/1999 ΦΕΚ τ.Α' 194). Ωστόσο για την ανάθεση μικρών έργων, όπως αυτά περιγράφονται στο συγκεκριμένο άρθρο του Π.Δ. 171/1987, εφαρμόζονται οι παρ. 5 & 6 του άρθρου 118 του ν. 4412/2016 (διενέργεια δημόσιας κλήρωσης).

Ε1. Οδηγός χρήσης της Διαδικασίας Απευθείας Ανάθεσης (άρθρο 118 Ν.4412/2016) για την Πληρωμή Δαπανών Πολιτικής Προστασίας

Οι παρούσες οδηγίες σκοπό έχουν να υποβοηθήσουν τους Δήμους στην περίπτωση που δεν δύνανται να ικανοποιήσουν τις απαιτούμενες ενέργειες για την δρομολόγηση δράσεων πολιτικής προστασίας με ίδια μέσα και απαιτείται να καταφύγουν στην υλοποίηση της διαδικασίας απευθείας ανάθεσης σε εξωτερικό ανάδοχο.

Στο πλαίσιο αυτό, και για τις κατεπείγουσες απλές τεχνικές εργασίες που δεν απαιτούν μελέτη, ή για υπηρεσίες που πρέπει να υλοποιηθούν κατά τη διάρκεια ή αμέσως μετά από μια φυσική καταστροφή (π.χ πλημμύρες, κατολισθήσεις κλπ.), όπως άντληση πλημμυρικών υδάτων, απομάκρυνση φερτών υλών, άρση καταπτώσεων και εμποδίων στο οδικό δίκτυο, αποφράξεις στο δίκτυο ομβρίων κ.ο.κ. καθώς και για κατεπείγουσες απλές τεχνικές εργασίες μετά από καταστροφικά φαινόμενα οφειλόμενα σε ανθρωπογενή αιτία, οι αναθέτουσες αρχές μπορούν να προσφεύγουν στις διαδικασίες της απευθείας ανάθεσης του άρθρου 118 του Ν. 4412/2016 (ΦΕΚ Α' 147/08-08-2016), εφόσον η εκτιμώμενη αξία της σύμβασης, εκτός ΦΠΑ, δεν υπερβαίνει τις 20.000€.

Σύμφωνα με το άρθρο 2 περ. 31 του Ν. 4412/2016 ως «απευθείας ανάθεση» νοείται η διαδικασία ανάθεσης χωρίς εκ των προτέρων δημοσιότητα, στο πλαίσιο της οποίας οι αναθέτουσες αρχές/αναθέτοντες φορείς αναθέτουν στον οικονομικό φορέα της επιλογής τους, κατόπιν έρευνας αγοράς και διαβούλευσης με έναν ή περισσότερους οικονομικούς φορείς, σύμφωνα με τα οριζόμενα στο άρθρο 118 του Ν. 4412/2016.

Κρίσιμοι παράμετροι που πρέπει να λαμβάνονται υπόψη προκειμένου για την επιλογή της διαδικασίας απευθείας ανάθεσης για την πληρωμή δαπανών πολιτικής προστασίας είναι:

A. Πιστοποίηση έκτακτης ανάγκης

Η απευθείας ανάθεση κατεπειγουσών απλών τεχνικών εργασιών (σωστικές εργασίες), όπως αυτές ορίστηκαν ανωτέρω, δεν προϋποθέτει την έκδοση Απόφασης Κήρυξης σε κατάσταση Έκτακτης Ανάγκης Πολιτικής Προστασίας από τον Γενικό Γραμματέα Πολιτικής Προστασίας.

Το γεγονός ότι από την έκτακτη ανάγκη που έχει δημιουργηθεί κατά τη διάρκεια ή αμέσως μετά από καταστροφικά φαινόμενα οφειλόμενα σε φυσικά ή ανθρωπογενή αιτία προκύπτει άμεσος κίνδυνος βλάβης της περιουσίας και της ζωής των πολιτών, της οικονομίας, των υποδομών, του περιβάλλοντος και των συμφερόντων του Δήμου και πρέπει να πραγματοποιηθούν άμεσες ενέργειες προς άρση αυτών των δυσμενών συνεπειών, μέσω κατεπειγουσών απλών τεχνικών εργασιών (σωστικές εργασίες) δύναται να αποδεικνύεται με πιστοποίηση από την αρμόδια Αστυνομική Αρχή,, αρμόδια Πυροσβεστική Υπηρεσία, Δελτίο ΕΜΥ Επιδείνωσης κ.λ.π.

Περαιτέρω σύμφωνα με το άρθρο 58 παρ.2 Ν.3852/2010 «Όταν δημιουργείται άμεσος και προφανής κίνδυνος ή απειλείται άμεση ζημία των δημοτικών συμφερόντων από την αναβολή λήψης απόφασης, ο Δήμαρχος μπορεί να αποφασίσει για θέματα που ανήκουν στην αρμοδιότητα της οικονομικής ή της επιτροπής ποιότητας ζωής. Στην περίπτωση αυτή οφείλει να υποβάλει προς έγκριση τη σχετική απόφαση του κατά την επόμενη συνεδρίαση της αντίστοιχης επιτροπής.

B. Κατεπείγουσες απλές τεχνικές εργασίες (Σωστικές Εργασίες) και Δαπάνες Πολιτικής Προστασίας

Οι δαπάνες που προκαλούνται για κατεπείγουσες απλές τεχνικές εργασίες (σωστικές εργασίες) εντάσσονται στις κατ' εξαίρεση δαπάνες που πραγματοποιούνται εκτάκτως (δαπάνες για τις οποίες από τη φύση τους δεν είναι δυνατή η τήρηση της διαδικασίας του άρθρου 4 του Π.Δ 80/2016), σύμφωνα με τη ρητή πρόβλεψη του άρθρου 9 παρ. 4 του Π.Δ 80/2016 σύμφωνα με το οποίο η ανάληψη υποχρέωσης και η δέσμευση της απαραίτητης πίστωσης για τις δαπάνες που δεν μπορούν να προβλεφθούν (πχ δαπάνες πολιτικής προστασίας), αναλαμβάνονται αμέσως μετά τη γνωστοποίηση του ύψους της οφειλής πχ της παραλαβής του σχετικού λογαριασμού (ΓΛΚ 2/86104/0026/11-9-17). Οι οικονομικές εγκρίσεις δηλαδή που απαιτούνται γίνονται απολογιστικά. Στην απόφαση ανάληψης, υποχρέωσης θα πρέπει να γίνεται σαφής αναφορά στη συγκεκριμένη

δραστηριότητα που εξυπηρετεί από την πραγματοποίηση της δαπάνης (ύψος ποσού, διάρκεια γεγονότος, παρεχόμενη υπηρεσία κ.λ.π).

Με την αριθμ. 327/2019 (ΑΔΑ:ΨΣΙΖΩΛΚ-ΚΟΟ) Απόφαση Οικονομικής Επιτροπής Δήμου Σουλίου εγκρίθηκε ο καθορισμός ωριαίας αποζημίωσης μίσθωσης χωρίς διαγωνισμό ιδιωτικών μηχανημάτων έργων, οχημάτων για την εκτέλεση εργασιών αντιμετώπισης εκτάκτων αναγκών που θα ισχύει από 01-01-2020 έως 31-12-2020.

Γ. Δήμοι ως Αναθέτουσες Αρχές

Οι Δήμοι αποτελούν σύμφωνα με το άρθρο 2 παρ 1 περ 2 & 3 και Παράρτημα Ι του Προσαρτήματος Α' του Ν. 4412/2016 «μη κεντρικές αναθέτουσες αρχές».

Μη Κεντρικές Αναθέτουσες Αρχές, κατά την έννοια του άρθρου 2 παρ. 1 περίπτωση 3 του Ν.4412/2016, νοούνται όλες οι αναθέτουσες αρχές που δεν είναι ΚΚΑ (Κεντρικές Αναθέτουσες Αρχές).

Δ. Διαδικασία απευθείας ανάθεσης του άρθρου 118 του Ν. 4412/2016

• Τεχνική επάρκεια

Σύμφωνα με το άρθρο 44 του Ν.4412/2016 απαραίτητη προϋπόθεση για τη διεξαγωγή της διαδικασίας σύναψης, την εποπτεία και την επίβλεψη δημόσιας σύμβασης έργου ή μελέτη είναι η Τεχνική επάρκεια αναθετουσών αρχών στις δημόσιες συμβάσεις έργων και μελετών.

Σε περίπτωση που η τεχνική υπηρεσία θεωρείται υπηρεσία που δεν έχει τεχνική επάρκεια και η διεξαγωγή της διαδικασίας σύναψης, η εποπτεία και η επίβλεψη των δημοσίων συμβάσεων, έργων ή μελετών αρμοδιότητάς της, διενεργούνται, με προγραμματική σύμβαση από την τεχνική υπηρεσία του εποπτεύοντος την αναθέτουσα αρχή φορέα ή της οικείας περιφέρειας ή από άλλη τεχνική υπηρεσία φορέων της Γενικής Κυβέρνησης της περίπτωσης β' της παρ.1 του άρθρου 14 του ν. 4270/2014 (Α' 143).

Ειδικά για τις τεχνικές υπηρεσίες Δήμων που δεν έχουν τεχνική επάρκεια ή έχουν τεχνική επάρκεια, μπορούν, ύστερα από βεβαίωση του Προϊσταμένου της οικείας τεχνικής υπηρεσίας ή, σε περίπτωση έλλειψης αυτού, ύστερα από βεβαίωση Δημάρχου, να συνάπτουν προγραμματική σύμβαση κατά τις διατάξεις των άρθρων 12 και 44 του Ν. 4412/2016 (Α' 147).

• Αρμόδια όργανα για τη διενέργεια της διαδικασίας

Η απευθείας ανάθεση διενεργείται από τις αρμόδιες υπηρεσίες της αναθέτουσας αρχής, χωρίς να απαιτείται η συγκρότηση συλλογικού οργάνου (Δημοτικού Συμβουλίου) για τον σκοπό αυτό. (άρθρο 118 παρ.2 του Ν.4412/2016).

Επομένως για την εκκίνηση της διαδικασίας ανάθεσης δημόσιας σύμβασης έργου, προμήθειας ή γενικής υπηρεσίας απαιτείται απόφαση Δημάρχου χωρίς προηγούμενη απόφαση του συμβουλίου. (άρθρο 209 παρ.9 του Ν.3463/2006, όπως τροποποιήθηκε από την περίπτ. 38 της παρ. 1 του άρθρου 377 του Ν. 4412/2016)

• Προθεσμίες

Χρονικό σημείο έναρξης διαδικασίας είναι η ημερομηνία αποστολής προς τους οικονομικούς φορείς της πρώτης πρόσκλησης υποβολής προσφοράς ή της πρώτης πρόσκλησης συμμετοχής σε διαπραγμάτευση.

Η πρόσκληση δεν απαιτείται να αναρτηθεί στο ΚΗΜΔΗΣ (άρθρο 120 παρ.3 Ν.4412/2016).

- **Εκτιμώμενη αξία- χρηματικό όριο**
 - ✓ Η προσφυγή στη διαδικασία αυτή επιτρέπεται όταν η εκτιμώμενη αξία της σύμβασης, εκτός ΦΠΑ, δεν υπερβαίνει τις 20.000€.
 - ✓ Μπορούν να ανατεθούν από κάθε αναθέτουσα αρχή κατ' έτος, μία ή περισσότερες συμβάσεις, συνολικού προϋπολογισμού μέχρι ποσοστού δέκα τοις εκατό (10%) των πιστώσεων της αναθέτουσας αρχής κατ' έτος, για ανάθεση συμβάσεων έργων, μελετών και παροχής τεχνικών και λοιπών επιστημονικών υπηρεσιών, αντίστοιχα. Συμβάσεις που συνάπτονται κατά παράβαση των ανωτέρω είναι άκυρες και δεν παράγουν έννομα αποτελέσματα.
 - ✓ Δυνατότητες χρηματοδότησης που χρησιμοποιούνται στη διαδικασία απευθείας ανάθεσης μπορούν να προέρχονται από ίδιους πόρους, Κεντρικούς Αυτοτελείς πόρους (ΚΑΠ) κλπ ή από Επιχειρησιακά Προγράμματα ή άλλες χρηματοδοτικές πηγές, όπως ΤΠ&Δ, ΠΔΕ, Πράσινο Ταμείο.

- **Κανόνες δημοσιότητας**
 - ✓ Οι αναθέτουσες αρχές/αναθέτοντες φορείς έχουν την ευχέρεια να απευθύνονται σε συγκεκριμένους οικονομικές φορείς της επιλογής τους.

Η ευχέρεια αυτή δεν αποκλείει την πιθανότητα άλλος οικονομικός φορέας να υποβάλει προσφορά στο πλαίσιο της διαδικασίας της απευθείας ανάθεσης. Στην περίπτωση αυτή, η αναθέτουσα αρχή/αναθέτων φορέας θα πρέπει να εξετάσει και την εν λόγω προσφορά.
 - ✓ Μετά την έκδοση της απόφασης απευθείας ανάθεσης, η αναθέτουσα αρχή δημοσιεύει αυτή στο ΚΗΜΔΗΣ, σύμφωνα με την παρ. 3 του άρθρου 38 του ν. 4412/2016
 - ✓ Ειδικά για τις δημόσιες συμβάσεις έργων, μελετών και παροχής τεχνικών και λοιπών συναφών επιστημονικών υπηρεσιών, στην παρ. 5 του άρθρου 118 Ν.4412/2016 προβλέπεται κάθε αναθέτουσα αρχή προκειμένου να προβεί στη διαδικασία της απευθείας ανάθεσης να δημοσιεύει, μία φορά κατ' έτος και για διάστημα είκοσι ημερών, πρόσκληση για την κατάρτιση καταλόγων ενδιαφερομένων ανά κατηγορίες έργων/μελετών.
 - ✓ Στην πρόσκληση, η Αναθέτουσα Αρχή μπορεί να ζητεί από τους ενδιαφερόμενους να πληρούν απαιτήσεις ειδικής τεχνικής ικανότητας, για την εγγραφή τους στους καταλόγους (άρθρο 118 παρ.5 Ν. 4412/2016). Στους καταλόγους εγγράφονται τουλάχιστον τρεις (3) ενδιαφερόμενους, διαφορετικά ο κατάλογος δεν ισχύει.

- **Περιεχόμενο απόφασης απευθείας ανάθεσης**

Η απόφαση ανάθεσης περιέχει κατ' ελάχιστο (άρθρο 118 παρ.3 Ν. 4412/2016):

 - ✓ την επωνυμία και τα στοιχεία επικοινωνίας της αναθέτουσας αρχής,
 - ✓ περιγραφή του αντικειμένου της σύμβασης και της αξίας της,
 - ✓ όνομα και στοιχεία επικοινωνίας του οικονομικού φορέα στον οποίο ανατίθεται η σύμβαση,
 - ✓ κάθε άλλη πληροφορία που η αναθέτουσα αρχή κρίνει απαραίτητη

Αν παραβιασθεί η υποχρέωση για τα ανωτέρω, η σύμβαση είναι αυτοδίκαια άκυρη.

- **Ειδικότερες περιπτώσεις**
 - ✓ Κατ' εξαίρεση, στην περίπτωση ορεινών ή νησιωτικών δήμων, και όταν έπειτα από τη σχετική πρόσκληση της αναθέτουσας αρχής δεν είναι δυνατή η κατάρτιση καταλόγου με τουλάχιστον τρεις (3) οικονομικούς φορείς, τότε η αναθέτουσα αρχή μπορεί να προβεί στη διαδικασία της

απευθείας ανάθεσης σύμβασης έργου, μελέτης ή παροχής τεχνικών και λοιπών συναφών επιστημονικών υπηρεσιών χωρίς κλήρωση

✓ Η διαγωνιστική διαδικασία της απευθείας ανάθεσης του άρθρου 118 Ν.4412/2016 μπορεί να ολοκληρωθεί έστω κι αν έχει υποβληθεί μόνο μία προσφορά σύμφωνα με το άρθρο 106 του Ν. 4412/2016, όπου και ορίζονται οι περιπτώσεις ματαίωσης διαγωνιστικών διαδικασιών. Σύμφωνα με το άρθρο 106 του Ν. 4412/2016 δεν προβλέπεται ως λόγος ματαίωσης η υποβολή μίας και μόνο προσφοράς, οπότε, στην περίπτωση αυτή, οι διαγωνιστικές διαδικασίες ολοκληρώνονται κανονικά. Υφίσταται δυνατότητα ματαίωσης (με ειδικά αιτιολογημένη απόφαση της αναθέτουσας αρχής), εφόσον η μοναδική προσφορά κριθεί ως μη συμφέρουσα από οικονομική άποψη, βάσει του άρθρου 106, παρ. 2, περ. δ¹⁵ του Ν. 4412/2016

✓ Για την επιλογή του αναδόχου διενεργείται δημόσια ηλεκτρονική κλήρωση από επιτροπή που ορίζεται από την αναθέτουσα αρχή, μεταξύ αυτών που περιλαμβάνονται στον ανωτέρω κατάλογο.

✓ Μετά την υπογραφή της σύμβασης, ο ανάδοχος διαγράφεται υποχρεωτικά από τον κατάλογο της ηλεκτρονικής κλήρωσης και δεν συμμετέχει στις επόμενες κληρώσεις του έτους.

⁵ Ιστοσελίδα της Ενιαίας Ανεξάρτητης Αρχής Δημοσίων Συμβάσεων, Ερώτηση-απάντηση 25 «Συχνές ερωτήσεις - απαντήσεις (F.A.Q) σε σχέση με το Ν. 4412/2016 (Α' 147) "Δημόσιες Συμβάσεις έργων, προμηθειών και υπηρεσιών (προσαρμογή στις Οδηγίες 2014/24/ΕΕ ΚΑΙ 2014/25/ΕΕ)", <https://www.eaadhsy.gr/index.php/m-foreis/m-syxnes-ervthseis-apanthseis-faq-gia-to-n-4412-2016/list/29?resetfilters=0&clearordering=0&clearfilters=0>, τελευταία επίσκεψη 28-04-2020)

ΠΑΡΑΡΤΗΜΑ ΣΤ

**ΠΑΡΑΡΤΗΜΑ ΣΤ – ΣΤΟΙΧΕΙΑ ΕΠΙΚΟΝΩΝΙΑΣ ΞΕΝΟΔΟΧΕΙΩΝ ΚΑΙ ΛΟΙΠΩΝ ΚΑΤΑΛΥΜΑΤΩΝ ΕΝΤΟΣ
ΧΩΡΙΚΗΣ ΑΡΜΟΔΙΟΤΗΤΑΣ ΔΗΜΟΥ ΣΟΥΛΙΟΥ**

Το παρόν προσαρτάται στο ΣΧΕΔΙΟ ΑΝΤΙΜΕΤΩΠΙΣΗΣ ΕΚΤΑΚΤΩΝ ΑΝΑΓΚΩΝ ΕΞ ΑΙΤΙΑΣ ΔΑΣΙΚΩΝ ΠΥΡΚΑΓΙΩΝ ΔΗΜΟΥ ΣΟΥΛΙΟΥ και αποτελεί αναπόσπαστο τμήμα του

Ακολουθως παρατίθεται κατάλογος όλων των Ξενοδοχειακών μονάδων και λοιπών καταλυμάτων εντός της χωρικής αρμοδιότητας του Δήμου Σουλίου με τα ακόλουθα στοιχεία:

ΔΗΜ.ΚΟΙΝΟΤΗΤΑ ΠΑΡΑΜΥΘΙΑΣ

- ΝΗΣΙΑ ΑΙΓΑΙΟΥ - 2666023000 & 6977621196 ΠΑΡΑΜΥΘΙΑ(7 ΔΩΜΑΤΙΑ,18 ΚΛΙΝΕΣ)
- ΑΡΧΟΝΤΙΚΟ ΡΙΓΓΑ – 2666023863 ΠΑΡΑΜΥΘΙΑ(4 ΔΩΜΑΤΙΑ,10 ΚΛΙΝΕΣ)
- ΘΕΑΣΙΣ – 2666029229 ΠΑΡΑΜΥΘΙΑ (21 ΔΩΜΑΤΙΑ,60 ΚΛΙΝΕΣ)
- ΚΟΥΡΤΗΣ – 2666022489 ΚΑΡΥΩΤΙ (14 ΔΩΜΑΤΙΑ,40 ΚΛΙΝΕΣ)
- ΤΣΙΛΗΣ- 2666023125 ΚΑΡΥΩΤΙ (12 ΔΩΜΑΤΙΑ,30 ΚΛΙΝΕΣ)
- ΕΛΕΑΤΑΝ- 2666023019 ΧΡΥΣΑΥΓΗ(7 ΔΩΜΑΤΙΑ,27 ΚΛΙΝΕΣ)
- ΠΑΝΟΡΑΜΑ-2666051006 & 6946743504 ΠΡΟΔΡΟΜΙ (6 ΔΩΜΑΤΙΑ,12 ΚΛΙΝΕΣ)
- ΖΕΡΒΟΧΩΡΙ – 2666051455 & 6973201178 (4 ΔΩΜΑΤΙΑ,16 ΚΛΙΝΕΣ)
- ΝΕΟΧΩΡΙ -6932806937 (4 ΔΩΜΑΤΙΑ,10 ΚΛΙΝΕΣ)
- ΓΚΟΛΦΩ ΦΡΑΓΚΟΥ – 6945297030 ΖΕΡΒΟΧΩΡΙ (3 ΔΩΜΑΤΙΑ,6 ΚΛΙΝΕΣ)

ΔΗΜ.ΚΟΙΝΟΤΗΤΑ ΑΧΕΡΟΝΤΑ

- ΙΛΙΑΝΑ HOTEL ΝΤΟΥΚΑΣ GARDIKI- 6945554306 ΓΑΡΔΙΚΙ (7 ΔΩΜΑΤΙΑ,27 ΚΛΙΝΕΣ)
- HOTEL EIRINI -2666041934 ΓΛΥΚΗ (17 ΔΩΜΑΤΙΑ,48 ΚΛΙΝΕΣ)
- HOTEL KLEOPATRA -2666049003 &6977547406 ΓΛΥΚΗ (6 ΔΩΜΑΤΙΑ,18 ΚΛΙΝΕΣ)
- ΔΟΥΚΑΣ HOTEL ACHERONTAS- 6986106011 ΓΛΥΚΗ (7 ΔΩΜΑΤΙΑ,17 ΚΛΙΝΕΣ)
- HOTEL ACHERON SPRINGS -6944952070 ΓΛΥΚΗ (6 ΔΩΜΑΤΙΑ,22 ΚΛΙΝΕΣ)
- ACHILEAS HOTEL -2666041172 &6972230094 ΓΛΥΚΗ (6 ΔΩΜΑΤΙΑ, 16 ΚΛΙΝΕΣ)
- ALEXANDROS HOTEL -6915983001 &2666041036 ΓΛΥΚΗ (7 ΔΩΜΑΤΙΑ,12 ΚΛΙΝΕΣ)
- ACHERON CLUB -2666041464 ΓΛΥΚΗ (10 ΔΩΜΑΤΙΑ, 25 ΚΛΙΝΕΣ)
- ΓΛΥΚΗ ΕΑΡ – 2666041007 ΓΛΥΚΗ (7 ΔΩΜΑΤΙΑ, 15 ΚΛΙΝΕΣ)
- ΕΥΑΓΓΕΛΟΥ ROOMS -2666042001 ΓΛΥΚΗ (2 ΔΩΜΑΤΙΑ,4 ΚΛΙΝΕΣ)
- ΔΗΜΗΤΡΙΟΥ ΔΗΜΗΤΡΙΟΣ-2666041635 ΓΛΥΚΗ (6 ΔΩΜΑΤΙΑ,12 ΚΛΙΝΕΣ)

- VILLA MARIA- 6959784702 ΓΛΥΚΗ (3 ΔΩΜΑΤΙΑ,18 ΚΛΙΝΕΣ)

ΔΗΜ.ΚΟΙΝΟΤΗΤΑ ΣΟΥΛΙΟΥ

- ΞΕΝΩΝΑΣ ΣΟΥΛΙΟΥ -6987878251 ΣΑΜΟΝΙΔΑ (3 ΔΩΜΑΤΙΑ,12 ΚΛΙΝΕΣ)

ΠΑΡΑΡΤΗΜΑ Ζ

ΠΑΡΑΡΤΗΜΑ Ζ – ΑΝΑΛΥΤΙΚΗ ΚΑΤΑΣΤΑΣΗ ΤΩΝ ΟΙΚΙΣΜΩΝ ΤΟΥ ΔΗΜΟΥ ΣΟΥΛΙΟΥ

Το παρόν προσαρτάται στο ΣΧΕΔΙΟ ΑΝΤΙΜΕΤΩΠΙΣΗΣ ΕΚΤΑΚΤΩΝ ΑΝΑΓΚΩΝ ΕΞ ΑΙΤΙΑΣ ΔΑΣΙΚΩΝ ΠΥΡΚΑΓΙΩΝ ΔΗΜΟΥ ΣΟΥΛΙΟΥ και αποτελεί αναπόσπαστο τμήμα του

Απογραφή έτους 2021 Απόφαση Αριθμ. 2846/Β4-461/2023 ΦΕΚ 2802/Β/26-4-2023.

Τα αποτελέσματα που προέκυψαν από την Απογραφή Πληθυσμού - Κατοικιών 2021, σχετικά με τον Μόνιμο Πληθυσμό της Χώρας, σύμφωνα με το άρθρο 3 παρ. 1 του Νόμου 4772/2021 (Α' 17), κατά Δημοτική Ενότητα και Δημοτική Κοινότητα, έχουν ως εξής:

Δήμος «ΟΝΟΜΑ ΔΗΜΟΥ»	Μόνιμος πληθυσμός
Α. Δημοτική Ενότητα Παραμυθιάς	6.463
Κοινότητα Παραμυθιάς	2.608
Οικισμός Άγιος Γεώργιος της κοινότητας Παραμυθιάς	
Οικισμός Άγιος Δονάτος της κοινότητας Παραμυθιάς	
Οικισμός Παραμυθιάς της κοινότητας Παραμυθιάς	
Κοινότητα Αγίας Κυριακής	17
Κοινότητα Αμπελιάς	139
Οικισμός Άγιος Παντελεήμων της κοινότητας Αμπελιάς	
Οικισμός Αμπελιάς της κοινότητας Αμπελιάς	
Οικισμός Ράπι της κοινότητας Αμπελιάς	
Κοινότητα Γκρίκας	220
Κοινότητα Ελαταριάς	4
Κοινότητα Ζερβοχωρίου	469
Οικισμός Ασφάκας της κοινότητας Ζερβοχωρίου	
Οικισμός Ζερβοχωρίου της κοινότητας Ζερβοχωρίου	
Οικισμός Καμίνι της κοινότητας Ζερβοχωρίου	
Κοινότητα Καλλιθέας Σουλίου	112
Οικισμός Αβαρίτσα της κοινότητας Καλλιθέα Σουλίου	
Οικισμός Βρυσπούλα της κοινότητας Καλλιθέα Σουλίου	
Οικισμός Καλλιθέα της κοινότητας Καλλιθέα Σουλίου	
Κοινότητα Καρβουναρίου	437
Οικισμός Καρβουνάρι της κοινότητας Καρβουναρίου	

Οικισμός Κυρά Παναγιά της κοινότητας Καρβουναρίου	
Κοινότητα Καριωτίου	265
Κοινότητα Κρυσταλλοπηγής	303
Οικισμός Κεφαλόβρυσο της κοινότητας Κρυσταλλοπηγής	
Οικισμός Κρυσταλλοπηγής της κοινότητας Κρυσταλλοπηγής	
Κοινότητα Νεοχωρίου	421
Οικισμός Άγιος Γεώργιος της κοινότητας Νεοχωρίου	
Οικισμός Νεοχώρι της κοινότητας Νεοχωρίου	
Οικισμός Νεράιδα της κοινότητας Νεοχωρίου	
Κοινότητα Ξηρολόφου	277
Οικισμός Ξηρόλοφος της κοινότητας Ξηρολόφου	
Οικισμός Ραχούλι της κοινότητας Ξηρολόφου	
Κοινότητα Παγκρατών	169
Κοινότητα Πέντε Εκκλησιών	54
Κοινότητα Πετουσίου	38
Κοινότητα Πετροβίτσας	33
Κοινότητα Πλακωτής	80
Κοινότητα Πολυδρόσου	48
Κοινότητα Προδρομίου	375
Κοινότητα Προδρομίου	20
Κοινότητα Σεβαστού	114
Κοινότητα Χρυσαιγής	116
Κοινότητα Ψάκας	144
Οικισμός Νουνεσάτι της κοινότητας Ψάκας	
Οικισμός Ψάκα της κοινότητας Ψάκας	
Β. Δημοτική Ενότητα Αχέροντα	1.947
Κοινότητα Γαρδικίου	624
Κοινότητα Γλυκή	622
Οικισμός Γλυκής της κοινότητας Γλυκής	
Οικισμός Ποταμιάς της κοινότητας Γλυκής	
Κοινότητα Σκανδάλου	493
Οικισμός Αγοράς της κοινότητας Σκανδάλου	
Οικισμός Μανδρότοπος της κοινότητας Σκανδάλου	
Οικισμός Σκανδάλου της κοινότητας Σκανδάλου	
Κοινότητα Χόικας	208
Γ. Δημοτική Ενότητα Σουλίου	349
Κοινότητα Σαμονίδας	32
Κοινότητα Αυλοτόπου	96
Κοινότητα Κουκουλιών	58
Κοινότητα Τσαγγαρίου	87
Κοινότητα Φροσύνης	76

ΠΑΡΑΡΤΗΜΑ Η

ΠΑΡΑΡΤΗΜΑ Η – ΤΗΛΕΦΩΝΙΚΟΣ ΚΑΤΑΛΟΓΟΣ ΦΟΡΕΩΝ ΚΑΙ ΥΠΗΡΕΣΙΩΝ ΣΕ ΕΠΙΠΕΔΟ ΔΗΜΟΥ ΚΑΙ ΠΕΡΙΦΕΡΕΙΑΣ

Το παρόν προσαρτάται στο ΣΧΕΔΙΟ ΑΝΤΙΜΕΤΩΠΙΣΗΣ ΕΚΤΑΚΤΩΝ ΑΝΑΓΚΩΝ ΕΞ ΑΙΤΙΑΣ ΔΑΣΙΚΩΝ ΠΥΡΚΑΓΙΩΝ ΔΗΜΟΥ ΣΟΥΛΙΟΥ και αποτελεί αναπόσπαστο τμήμα του

Ακολουθώς παρατίθεται ονομαστικός τηλεφωνικός κατάλογος όλων των φορέων και υπηρεσιών σε επίπεδο Δήμου Σουλίου

1. ΠΙΝΑΚΑΣ ΜΕ ΤΑ ΤΗΛΕΦΩΝΑ ΔΗΜΑΡΧΟΥ-ΑΝΤΙΔΗΜΑΡΧΩΝ-ΥΠΗΡΕΣΙΩΝ

ΙΔΙΟΤΗΤΑ	ΟΝΟΜΑΤΕΠΩΝΥΜΟ	ΤΗΛΕΦΩΝΑ	e-mail
ΔΗΜΑΡΧΟΣ	ΝΤΑΝΗΣ Ζ. ΑΘΑΝΑΣΙΟΣ	6944144014	NtanisA@dimossouliou.gr
ΑΝΤΙΔΗΜΑΡΧΟΣ ΠΟΛΙΤΙΚΗΣ ΠΡΟΣΤΑΣΙΑΣ ΚΑΙ ΤΟΠΙΚΗΣ ΟΙΚΟΝΟΜΙΚΗΣ ΑΝΑΠΤΥΞΗΣ	ΧΡΗΣΤΟΥ ΔΗΜΗΤΡΙΟΣ	6949206457	dchristou@dimossouliou.gov.gr
ΑΝΤΙΔΗΜΑΡΧΟΣ ΤΕΧΝΙΚΩΝ ΥΠΗΡΕΣΙΩΝ, ΠΕΡΙΒΑΛΛΟΝΤΟΣ & ΠΟΛΕΟΔΟΜΙΑΣ, ΤΜΗΜΑ ΠΕΡΙΒΑΛΛΟΝΤΟΣ	ΚΑΓΚΙΟΥΖΗΣ ΑΝΔΡΕΑΣ	6937028839	kagiouzisandreas@paramythia.gr
ΑΝΤΙΔΗΜΑΡΧΟΣ ΤΕΧΝΙΚΩΝ ΥΠΗΡΕΣΙΩΝ, ΠΕΡΙΒΑΛΛΟΝΤΟΣ & ΠΟΛΕΟΔΟΜΙΑΣ, ΤΜΗΜΑ ΤΕΧΝΙΚΩΝ ΥΠΗΡΕΣΙΩΝ	ΧΕΙΜΩΝΑΣ ΓΕΩΡΓΙΟΣ	6944500571	himonas@gmail.com
ΑΝΤΙΔΗΜΑΡΧΟΣ ΚΟΙΝΩΝΙΚΗΣ ΠΡΟΣΤΑΣΙΑΣ, ΠΑΙΔΕΙΑΣ, ΘΛΗΤΙΣΜΟΥ ΚΑΙ ΠΟΛΙΤΙΣΜΟΥ	ΦΙΛΗ ΠΑΣΧΑΛΗ ΑΝΤΙΓΟΝΗ ΒΑΣΙΛΙΚΗ	6947375769	filiantigoni@gmail.com
ΑΝΤΙΔΗΜΑΡΧΟΣ ΤΟΠΙΚΗΣ ΟΙΚΟΝΟΜΙΚΗΣ ΑΝΑΠΤΥΞΗΣ, ΚΟΙΝΩΝΙΚΗΣ ΠΡΟΣΤΑΣΙΑΣ, ΠΑΙΔΕΙΑΣ, ΘΛΗΤΙΣΜΟΥ ΚΑΙ ΠΟΛΙΤΙΣΜΟΥ	ΚΟΝΤΟΣ ΑΛΕΞΑΝΔΡΟΣ	6944761727	Kontos_alex@hotmail.com
ΠΡΟΪΣΤΑΜΕΝΗ ΟΙΚΟΝΟΜΙΚΩΝ ΥΠΗΡΕΣΙΩΝ	ΛΙΑΚΟΥ ΖΩΗ	2666360117	
ΠΡΟΪΣΤΑΜΕΝΟΣ ΤΕΧΝΙΚΩΝ ΥΠΗΡΕΣΙΩΝ, ΠΕΡΙΒΑΛΛΟΝΤΟΣ ΚΑΙ ΠΟΛΕΟΔΟΜΙΑΣ	ΠΑΠΠΑΣ ΓΡΗΓΟΡΙΟΣ	2666360127	
ΑΝ. ΠΡΟΪΣΤΑΜΕΝΗ ΤΕΧΝΙΚΩΝ ΥΠΗΡΕΣΙΩΝ	ΜΠΟΥΣΤΑΝΤΖΗ	2666360131	

	ΑΝΤΙΓΟΝΗ		
ΑΝ. ΠΡΟΪΣΤΑΜΕΝΟΣ ΣΥΝΤΗΡΗΣΗΣ ΥΠΟΔΟΜΩΝ & ΗΧΑΝΟΛΟΓΙΚΟΥ ΕΞΟΠΛΙΣΜΟΥ	ΜΠΟΛΩΣΗΣ ΓΕΩΡΓΙΟΣ	2666024100	gbolosis@paramythia.gr
ΑΝ. ΠΡΟΪΣΤΑΜΕΝΟΣ ΑΝΘΡΩΠΙΝΟΥ ΔΥΝΑΜΙΚΟΥ	ΜΑΡΑΖΟΠΟΥΛΟΣ ΑΘΑΝΑΣΙΟΣ	2666360132	smarazopoulos.gr
ΑΝ. ΠΡΟΪΣΤΑΜΕΝΗ ΤΜΗΜΑ ΠΡΩΤΟΚΟΛΟΥ & ΛΗΞΙΑΡΧΕΙΟΥ	ΜΠΑΛΑΣΚΑ ΦΡΕΙΔΕΡΙΚΗ	2666360106	protocol@paramythia.gr
ΕΙΔΙΚΟΣ ΣΥΝΕΡΓΑΤΗΣ ΔΗΜΑΡΧΟΥ	ΚΑΛΟΓΗΡΟΥ ΕΙΡΗΝΗ	2666360129	ikalogirou@paramythia.gr
ΕΙΔΙΚΟΣ ΣΥΝΕΡΓΑΤΗΣ ΔΗΜΑΡΧΟΥ	ΤΣΟΚΡΗΣ ΑΡΗΣ	266636133	
ΕΙΔΙΚΟΣ ΣΥΝΕΡΓΑΤΗΣ ΔΗΜΑΡΧΟΥ	ΝΤΑΓΚΑΣ ΕΥΑΓΓΕΛΟΣ	266636104	
ΕΙΔΙΚΟΣ ΣΥΝΕΡΓΑΤΗΣ ΔΗΜΑΡΧΟΥ	ΓΚΟΛΙΑΣ ΒΑΣΙΛΗΣ	266636100	
ΤΜΗΜΑ ΤΕΧΝΙΚΩΝ ΥΠΗΡΕΣΙΩΝ	ΚΕΤΣΙΛΗ ΑΘΑΝΑΣΙΑ	266636133	aketsili@paramythia.gr
ΓΡΑΦΕΙΟ ΠΡΟΜΗΘΕΙΩΝ	ΝΤΑΓΚΑ ΕΛΕΝΗ	2666360125	entagka@paramythia.gr
ΓΡΑΦΕΙΟ ΥΔΡΕΥΣΗΣ	ΑΘΑΝΑΣΙΟΥ ΧΡΙΣΤΙΝΑ	2666024100	xathanasiou@paramythia.gr
ΝΟΜΙΚΗ ΥΠΗΡΕΣΙΑ	ΚΩΤΣΗ ΑΓΓΕΛΙΚΗ	266636101	akotsi@paramythia.gr
ΑΥΤΟΤΕΛΕΣ ΤΜΗΜΑ ΝΩΝΙΚΗΣ ΠΡΟΣΤΑΣΙΑΣ, ΠΑΙΔΕΙΑΣ, ΝΤΙΣΜΟΥ, ΑΘΛΗΤΙΣΜΟΥ & ΝΕΑΣ ΓΕΝΙΑΣ	ΜΑΝΟΣ ΝΙΚΟΣ	2666360134	nmanos@paramythia.gr
ΑΝ. ΠΡΟΪΣΤΑΜΕΝΟΣ ΟΤΕΛΕΣ ΤΜΗΜΑ ΤΕΧΝΟΛΟΓΙΩΝ, ΗΡΟΦΟΡΙΚΗΣ, ΕΠΙΚΟΙΝΩΝΙΩΝ ΚΑΙ ΔΙΑΦΑΝΕΙΑΣ	ΝΤΡΙΤΣΟΣ ΓΕΩΡΓΙΟΣ	2666360111	gdritsos@paramythia.gr
ΚΕΠ ΠΑΡΑΜΥΘΙΑΣ	ΤΑΧΙΑ ΕΛΕΝΗ ΤΣΟΥΤΗ ΣΩΤΗΡΙΑ	2666029031	d.paramythia@kep.gov.gr
ΚΕΠ ΑΧΕΡΟΝΤΑ	ΤΣΙΡΗΣ ΒΑΣΙΛΕΙΟΣ	2666360311	d.aheronta@kep.gov.gr
ΚΕΠ Δ.Ε. ΣΟΥΛΙΟΥ	ΜΠΟΛΩΣΗ ΕΥΘΥΜΙΑ	2666022044	d.soyliou@kep.gov.gr
ΑΝΤΑΠΟΚΡΙΤΗΣ ΕΛΓΑ	ΤΣΙΡΗΣ ΒΑΣΙΛΕΙΟΣ	2666360311	d.aheronta@kep.gov.gr

2. ΤΗΛΕΦΩΝΑ ΠΡΟΕΔΡΩΝ ΚΟΙΝΟΤΗΤΩΝ ΤΟΥ ΔΗΜΟΥ ΣΟΥΛΙΟΥ

ΙΔΙΟΤΗΤΑ	ΟΝΟΜΑΤΕΠΩΝΥΜΟ	ΤΗΛΕΦΩΝΑ	e-mail
ΠΡΟΕΔΡΟΣ ΠΑΡΑΜΥΘΙΑΣ	ΖΟΡΚΑΔΗ ΙΦΙΓΕΝΕΙΑ	6945473142	lfigeniaboz.@gmail.com
ΠΡΟΕΔΡΟΣ ΑΓΙΑΣ ΚΥΡΙΑΚΗΣ	ΡΑΠΤΗΣ ΑΡΙΣΤΟΤΕΛΗΣ	6974820225	Telisraptis752@gmail.com
ΠΡΟΕΔΡΟΣ ΑΜΠΕΛΙΑΣ	ΑΛΕΞΙΟΥ ΒΑΣΙΛΕΙΟΣ	6942582421	vs.alexiou91@gmail.com
ΠΡΟΕΔΡΟΣ ΑΥΛΟΤΟΠΟΥ	ΝΤΑΓΚΑΣ ΕΥΣΤΑΘΙΟΣ	6959829861	ntagasst@gmail.com

ΠΡΟΕΔΡΟΣ ΓΑΡΔΙΚΙΟΥ	ΣΙΟΛΟΥ ΘΕΟΔΩΡΑ	6948015441	dorasiolou1980@gmail.com
ΠΡΟΕΔΡΟΣ ΓΚΡΙΚΑΣ	ΚΟΡΑΚΗΣ ΑΘΑΝΑΣΙΟΣ	6975100400	sakiskorakis@hotmail.com
ΠΡΟΕΔΡΟΣ ΓΛΥΚΗΣ	ΠΑΠΠΑΣ ΠΑΝΑΓΙΩΤΗΣ	6975863690	panagiotisgluki@gmail.com
ΠΡΟΕΔΡΟΣ ΕΛΑΤΑΡΙΑΣ	ΠΑΝΤΑΖΗΣ ΕΥΘΥΜΙΟΣ	6951610954	
ΠΡΟΕΔΡΟΣ ΖΕΡΒΟΧΩΡΙΟΥ	ΚΩΝΣΤΑΝΤΙΝΟΥ ΜΙΧΑΗΛ	6946787839	Kokorola81@gmail.com
ΠΡΟΕΔΡΟΣ ΚΑΛΛΙΘΕΑΣ	ΜΠΟΥΤΑΣ ΣΤΑΥΡΟΣ	6940210989	vakisboutas@gmail.com
ΠΡΟΕΔΡΟΣ ΚΑΡΒΟΥΝΑΡΙΟΥ	ΠΑΠΠΑΣ ΕΥΑΓΓΕΛΟΣ	6943772265	pappasebag@gmail.com
ΠΡΟΕΔΡΟΣ ΚΑΡΥΩΤΙΟΥ	ΤΣΙΓΓΟΣ ΑΓΓΕΛΟΣ	6945998544	angelos-tsingos@hotmail.gr
ΠΡΟΕΔΡΟΣ ΚΟΥΚΟΥΛΙΩΝ	ΜΠΑΛΤΑΣ ΚΩΝΣΤΑΝΤΙΝΟΣ	6972995172	
ΠΡΟΕΔΡΟΣ ΚΡΥΣΤΑΛΛΟΠΗΓΗΣ	ΤΣΙΟΛΑ ΕΛΕΥΘΕΡΙΑ	6949972376	riakit@hotmail.com
ΠΡΟΕΔΡΟΣ ΝΕΟΧΩΡΙΟΥ	ΚΩΤΣΗ ΧΡΥΣΟΥΛΑ	6932579350	Xrusakotsi83@gmail.com
ΠΡΟΕΔΡΟΣ ΞΗΡΟΛΟΦΟΥ	ΒΑΣΙΛΕΙΟΥ ΣΠΥΡΙΔΩΝ	6974707102	spyros.xristina@yahoo.gr
ΠΡΟΕΔΡΟΣ ΠΑΓΚΡΑΤΙΟΥ	ΣΩΤΗΡΙΟΥ ΝΙΚΟΛΑΟΣ	6944966633	sotiriounikos9@gmail.com
ΠΡΟΕΔΡΟΣ Π.ΕΚΚΛΗΣΙΩΝ	ΑΠΟΣΤΟΛΟΥ ΑΝΤΩΝΙΟΣ	6948661821	apostolouantones748@gmail.c
ΠΡΟΕΔΡΟΣ ΠΕΤΟΥΣΙΩΝ	ΧΟΒΟΛΟΥ ΚΩΝΣΤΑΝΤΙΝΑ	6945690906	chovolou.kon@gmail.com
ΠΡΟΕΔΡΟΣ ΠΕΤΡΟΒΙΤΣΑΣ	ΤΖΩΡΤΖΗΣ ΙΩΑΝΝΗΣ	6945530160	giannisntefis@gmail.com
ΠΡΟΕΔΡΟΣ ΠΛΑΚΩΤΗ	ΣΤΑΥΡΟΠΟΥΛΟΣ ΑΡΙΣΤΕΙΔΗΣ	6938737471	
ΠΡΟΕΔΡΟΣ ΠΟΛΥΔΡΟΣΟΥ	ΜΑΡΤΙΝΗΣ ΓΕΩΡΓΙΟΣ	6936533686	
ΠΡΟΕΔΡΟΣ ΠΡΟΔΡΟΜΙΟΥ	ΜΟΥΚΑ ΣΟΦΙΑ	6945944092	
ΠΡΟΕΔΡΟΣ ΣΑΛΟΝΙΚΗΣ	ΠΑΣΧΟΣ ΣΠΥΡΙΔΩΝ	6932605651	
ΠΡΟΕΔΡΟΣ ΣΑΜΟΝΙΔΑΣ	ΤΟΚΑΣ ΚΩΝΣΤΑΝΤΙΝΟΣ	6985654337	tokas.k99@gmail.com
ΠΡΟΕΔΡΟΣ ΣΕΒΑΣΤΟΥ	ΤΑΧΙΑΣ ΗΛΙΑΣ	6986027717	
ΠΡΟΕΔΡΟΣ	ΤΣΑΛΟΥΚΑΣ ΝΙΚΟΛΑΟΣ	6944454996	nikostsaloukas@gmail.com

ΣΚΑΝΔΑΛΟΥ			
ΠΡΟΕΔΡΟΣ ΤΣΑΓΓΑΡΙΟΥ	ΖΑΧΑΡΙΑΣ ΒΑΣΙΛΕΙΟΣ	6974328968	zachariasbasiles@gmail.com
ΠΡΟΕΔΡΟΣ ΦΡΟΣΥΝΗ	ΜΠΙΝΑΣ ΙΩΑΝΝΗΣ	6979343411	mpinasjohn@gmail.com
ΠΡΟΕΔΡΟΣ ΧΟΪΚΑΣ	ΠΑΠΑΔΟΠΟΥΛΟΥ ΤΣΕΠΑ ΜΑΡΙΑ	6980786692	Mariapapadopoyloy173@gmail.com
ΠΡΟΕΔΡΟΣ ΧΡΥΣΑΥΓΗΣ	ΓΑΛΑΝΟΠΟΥΛΟΣ ΓΕΩΡΓΙΟΣ	6971855979	Ggalanopoulos919@gmail.com
ΠΡΟΕΔΡΟΣ ΨΑΚΑΣ	ΤΣΙΑΚΟΣ ΣΠΥΡΙΔΩΝ	6977590172	tsiakos_spyros@yahoo.gr

3. ΤΗΛΕΦΩΝΙΚΟΣ ΚΑΤΑΛΟΓΟΣ ΥΠΗΡΕΣΙΩΝ

ΙΔΙΟΤΗΤΑ	ΟΝΟΜΑΤΕΠΩΝΥΜΟ	ΤΗΛΕΦΩΝΑ	e-mail
ΓΕΝΙΚΟΣ ΓΡΑΜΜΑΤΕΑΣ Π.Π.	ΠΑΠΑΓΕΩΡΓΙΟΥ ΒΑΣΙΛΕΙΟΣ	2131510932, 933, 171, 196	generalsecretary@civilprotection.gr
ΜΟΝΑΔΑ ΕΜΠΛΕΚΟΜΕΝΩΝ ΦΟΡΕΩΝ Μ.Ε.Φ		2132047744, 745, 746, 747	eskedik.unit3@psnet.gr eskedik.unit31@psnet.gr
Δ/ΝΣΗ ΣΧΕΔΙΑΣΜΟΥ & ΤΙΜΕΤΩΠΙΣΗΣ ΕΚΤΑΚΤΩΝ ΑΝΑΓΚΩΝ	ΑΛΕΞΑΝΔΡΗΣ ΔΗΜΗΤΡΙΟΣ	2131510975	dalexandris@civilprotection.gr
ΑΠΟΚΕΝΤΡΩΜΕΝΗ ΔΙΟΙΚΗΣΗ ΗΠΕΙΡΟΥ-ΔΥΤΙΚΗΣ ΜΑΚΕΔΟΝΙΑΣ ΠΡΟΪΣΤ. ΠΟΛΙΤΙΚΗΣ ΠΡΟΣΤΑΣΙΑΣ	ΣΠΥΡΟΥ ΔΗΜΗΤΡΑ	2651090230-90231	politikiprostasia@apdhp-dm.gov.gr dspyrou@apdhp-dm.gov.gr
ΠΕΡΙΦΕΡΕΙΑΡΧΗΣ ΗΠΕΙΡΟΥ	ΑΛΕΞΑΝΔΡΟΣ ΚΑΧΡΙΜΑΝΗΣ	2651026230 2651027392	periferiarxis@php.gov.gr
ΑΝΤΙΠΕΡΙΦΕΡΕΙΑΡΧΗΣ Π.Ε. ΘΕΣΠΡΩΤΙΑΣ	ΘΩΜΑΣ ΠΙΤΟΥΛΗΣ	2665360103	th.pitoulis@php.gov.gr
ΑΥΤΟΤΕΛΗΣ Δ/ΝΣΗ ΠΟΛΙΤΙΚΗΣ ΠΡΟΣΤΑΣΙΑΣ Π.Η. ΣΥΝΤΟΝΙΣΤΗΣ	ΜΑΥΡΟΓΙΩΡΓΟΣ ΔΗΜΗΤΡΙΟΣ	2651364313	prostasia@php.gov.gr d.mavrogiorgos@php.gov.gr
ΠΡΟΪΣΤΑΜΕΝΗ ΤΜΗΜΑΤΟΣ ΙΤΙΚΗΣ ΠΡΟΣΤΑΣΙΑΣ Π.Ε. ΘΕΣΠΡΩΤΙΑΣ	ΜΕΛΙΝΑ ΚΟΚΟΡΗ	2665360103	m.kokkori@php.gov.gr
Δ/ΝΣΗ ΔΑΣΩΝ ΘΕΣΠΡΩΤΙΑΣ	ΓΙΑΝΝΑΚΟΠΟΥΛΟΥ ΣΟΥΛΤΑΝΑ	2665023100	ddashgu@apdhp-dm.gov.gr
ΠΕΡ. ΠΥΡ/ΚΗ Δ/ΣΗ ΗΠΕΙΡΟΥ	ΤΣΙΩΠΟΣ ΚΩΝ/ΝΟΣ	2651370500	pdipirou@psnet.gr
ΠΥΡΟΣΒΕΣΤΙΚΗ ΥΠΗΡΕΣΙΑ ΗΓΟΥΜΕΝΙΤΣΑΣ	ΜΠΑΛΑΤΣΟΣ ΕΥΑΓΓΕΛΟΣ	2665029780	igoumen@psnet.gr
ΠΥΡΟΣΒΕΣΤΙΚΟ ΚΛΙΜΑΚΙΟ ΠΑΡΑΜΥΘΙΑΣ	ΠΕΤΣΙΟΣ ΒΑΣΙΛΕΙΟΣ	2666024135	
ΑΣΤΥΝ.Δ/ΝΣΗ ΘΕΣΠΡΩΤΙΑΣ	ΠΑΠΠΑΣ ΙΩΑΝΝΗΣ	26650 29602 26650 29.601	adthesprotias@hellenicpolice.gr
ΑΣΤΥΝΟΜΙΚΟ ΤΜΗΜΑ ΠΑΡΑΜΥΘΙΑΣ	ΜΑΡΚΟΥΤΣΑΚΗΣ ΜΑΡΚΟΣ	2666022222	
6 ^η ΥΓΕΙΟΝΟΜΙΚΗ ΠΕΡΙΦΕΡΕΙΑ ΔΙΟΙΚΗΤΗΣ	ΚΑΡΒΕΛΗΣ ΙΩΑΝΝΗΣ	2613600501-502-503	6ype@dypede.gr

ΚΕΝΤΡΟ ΥΓΕΙΑΣ ΠΑΡΑΜΥΘΙΑΣ		2666360000	
ΕΚΑΒ		2651054358 2651054347	protokollo.ioannina ekab.gr
Δ/ΝΤΗΣ ΠΕΡΙΦΕΡΕΙΑΣ ΗΠΕΙΡΟΥ			
Δ/ΝΣΗ ΤΕΧΝΙΚΩΝ ΕΡΓΩΝ Π.Ε. ΘΕΣΠΡΩΤΙΑΣ	ΠΑΥΛΟΣ ΑΛΕΞΙΟΥ	2665360135	p.alexou@php.gov.gr
ΓΕΝΙΚΟΣ Δ/ΝΤΗΣ ΔΕΥΑ ΘΕΣΠΡΩΤΙΑΣ	ΙΩΑΝΝΗΣ ΓΕΩΡΓΟΠΟΥΛΟΣ	2665029130, 6944242163	gian.georgopoulos@gmail.com
ΔΕΔΔΗΕ ΑΕ		2665029730	infodeddie@deddie.gr
ΔΕΗ ΘΕΣΠΡΩΤΙΑΣ		2665022883-24236	
ΥΠΕΥΘΥΝΟΣ ΔΕΗ ΠΑΡΑΜΥΘΙΑΣ ΓΙΑΚΗΣ ΛΑΜΠΡΟΣ		6973309576	
ΟΤΕ ΘΕΣΠΡΩΤΙΑΣ		2665022891	
ΥΠΕΥΘΥΝΟΣ ΟΤΕ ΠΑΡΑΜΥΘΙΑΣ		2666024799	
ΕΛΤΑ ΠΑΡΑΜΥΘΙΑΣ		2666022247	
ΕΓΝΑΤΙΑ ΟΔΟΣ		2651093797	
Μ.Μ.Ε ΠΕΡΙΟΧΗΣ ΜΑΣ ΡΑΔΙΟ ΘΕΣΠΡΩΤΙΑΣ ΡΑΔΙΟ ΗΠΕΙΡΟΣ ΑΡΤΑ TV		2666022623 2651022310-22311 2681075000-72000	

4. ΤΗΛΕΦΩΝΙΚΟΣ ΚΑΤΑΛΟΓΟΣ ΣΧΟΛΕΙΩΝ ΣΤΑ ΟΡΙΑ ΤΟΥ ΔΗΜΟΥ.

ΝΗΠΙΑΓΩΓΕΙΑ	ΔΙΕΥΘΥΝΣΗ	ΤΗΛΕΦΩΝΑ	e-mail
Α' ΠΑΡΑΜΥΘΙΑΣ	ΜΑΡΓΑΡΙΤΗ ΑΛΙΚΗ	2666022300 6980728022	mail@1nip-param.thesp.sch.gr
Β' ΠΑΡΑΜΥΘΙΑΣ	ΒΟΥΖΑ ΜΑΡΙΑ	2666024841 6945502711	mail@2nip-param.thesp.sch.gr
Γ' ΠΑΡΑΜΥΘΙΑΣ	ΤΣΙΛΙΑΚΟΥ ΚΑΙΤΗ	2666022158 6949279924	mail@3nip-param.thesp.sch.gr
ΔΗΜΟΤΙΚΑ ΣΧΟΛΕΙΑ	ΔΙΕΥΘΥΝΣΗ	ΤΗΛΕΦΩΝΑ	e-mail
ΠΑΡΑΜΥΘΙΑΣ	ΔΡΙΜΤΖΙΑΣ ΓΕΩΡΓΙΟΣ	266602240 6955840856	mail@1dim-param.thesp.sch.gr
6/Θ ΠΡΟΔΡΟΜΙΟΥ- ΖΕΡΒΟΧΩΡΙΟΥ	ΖΗΚΟΣ ΓΕΩΡΓΙΟΣ	2666051505 6948876496	mail@dim-prodr.thesp.sch.gr
ΝΕΡΑΪΔΑΣ	ΝΤΑΝΗ ΕΛΕΟΝΩΡΑ	2666031001 6984410995	mail@dim-neraid.thesp.sch.gr
ΓΑΡΔΙΚΙΟΥ	ΧΑΝΤΖΑΡΑΣ ΣΠΥΡΙΔΩΝ	2666049001 6942015975	dimskand@sch.gr
ΓΛΥΚΗΣ	ΜΠΑΚΟΥ ΠΑΝΑΓΙΩΤΑ	2666041540 6945502711	mail@dim-glykis.thesp.sch.gr

ΤΣΑΓΓΑΡΙΟΥ	ΓΚΟΥΛΟΥΜΗΣ ΒΛΑΣΗΣ	2666024594 6973027236	mail@dim-souliou.thesp.sch.gr
ΓΥΜΝΑΣΙΟ	ΔΙΕΥΘΥΝΣΗ	ΤΗΛΕΦΩΝΑ	e-mail
ΠΑΡΑΜΥΘΙΑΣ	ΠΑΠΑΔΟΠΟΥΛΟΣ ΓΕΩΡΓΙΟΣ	2666022277 6942017605	mail@gym-param.thesp.sch.gr
ΓΑΡΔΙΚΙΟΥ	ΒΑΣΙΛΕΙΑΔΗΣ ΓΕΩΡΓΙΟΣ	2666041243 6937208504	mail@gym-gardik.thesp.sch.gr
ΝΕΡΑΪΔΑΣ	ΜΠΑΛΛΑΣ ΕΥΘΥΜΙΟΣ	2666031323 6972311569	mail@gym-neraid.thesp.sch.gr
ΛΥΚΕΙΟ	ΔΙΕΥΘΥΝΣΗ	ΤΗΛΕΦΩΝΑ	e-mail
ΓΕΝΙΚΟ	ΝΤΑΓΚΑΣ ΟΔΥΣΣΕΑΣ	2666022683 6942877300	1lykpara@sch.gr
1^ο ΕΠΑ.Λ.	ΒΑΚΑΛΟΠΟΥΛΟΣ ΧΡΗΣΤΟΣ	2666023780 6974004754	mail@1epal-param.thesp.sch.gr
Ε.Ε.Ε.Ε.Κ.	ΠΑΣΧΑΛΙΝΑ ΧΑΤΖΗΠΕΤΡΟΥ	2666024960 6944606233	mail@eeeeek.thesp.sch.gr

5. ΤΗΛΕΦΩΝΑ ΠΡΩΤΟΒΑΘΜΙΑΣ ΚΑΙ ΔΕΥΤΕΡΟΒΑΘΜΙΑΣ ΕΚΠΑΙΔΕΥΣΗΣ Ν. ΘΕΣΠΡΩΤΙΑΣ

Γραμματεία Πρωτοβάθμιας & Δευτεροβάθμιας Εκπαίδευσης Νομού Θεσπρωτίας

Τηλ.:	2665022291,2665023777,103
EMAIL:	mail@dide.thesp.sch.gr
Ταχ.Δ/νση:	https://dipe.thesp.sch.gr/v2/