



ΔΗΜΟΣ ΣΟΥΛΙΟΥ
MUNICIPALITY
OF SOULI

ΔΗΜΟΣ ΣΟΥΛΙΟΥ

ΣΧΕΔΙΟ ΑΝΤΙΜΕΤΩΠΙΣΗΣ ΕΚΤΑΚΤΩΝ
ΑΝΑΓΚΩΝ ΚΑΙ ΑΜΕΣΗ/ΒΡΑΧΕΙΑ
ΔΙΑΧΕΙΡΙΣΗ ΤΩΝ ΣΥΝΕΠΕΙΩΝ ΑΠΟ
ΕΚΔΗΛΩΣΗ ΠΛΗΜΜΥΡΙΚΩΝ
ΦΑΙΝΟΜΕΝΩΝ ΤΟΥ
ΔΗΜΟΥ ΣΟΥΛΙΟΥ

ΣΥΜΦΩΝΑ ΜΕ ΤΑ ΟΡΙΖΟΜΕΝΑ ΣΤΟ
ΓΕΝΙΚΟ ΣΧΕΔΙΟ ΠΟΛΙΤΙΚΗΣ ΠΡΟΣΤΑΣΙΑΣ
ΜΕ ΤΗΝ ΚΩΔΙΚΗ ΟΝΟΜΑΣΙΑ

«ΔΑΡΔΑΝΟΣ 2»



ΠΑΡΑΜΥΘΙΑ 2024

Γενική Γραμματεία
Πολιτικής Προστασίας

Έκδοση 2η

Με το Σχέδιο Αντιμετώπισης Εκτάκτων Αναγκών και Άμεσης/Βραχείας Διαχείρισης των Συνεπειών από την Εκδήλωση Πλημμυρικών Φαινομένων του Δήμου Σουλίου επιδιώκεται η άμεση και συντονισμένη απόκριση των εμπλεκόμενων φορέων σε Τοπικό επίπεδο για την αποτελεσματική αντιμετώπιση εκτάκτων αναγκών από την εκδήλωση Πλημμυρικών Φαινομένων και την άμεση διαχείριση των συνεπειών τους.

Στο πλαίσιο αυτό, στο παρόν σχέδιο δόθηκε η κωδική ονομασία «**ΔΑΡΔΑΝΟΣ 2**» χάριν συνομίας και διαφοροποίησής του από άλλα σχέδια. Ο Δάρδανος, γιός του Δία και Ηλέκτρας κόρης του Άτλαντα, ήταν μυθικός βασιλιάς της Αρκαδίας, που έζησε στα χρόνια μετά τον κατακλυσμό, σύμφωνα με την Ελληνική μυθολογία. Σύμφωνα με το Διόνυσο τον Αλικαρνασσέα, ο Δάρδανος έφυγε απ' την Αρκαδία για να ιδρύσει μια αποικία στο βορειοανατολικό Αιγαίο Πέλαγος. Ο Δάρδανος βρέθηκε στην Σαμοθράκη μαζί με τον μεγαλύτερο αδελφό του Ιασίωνα και την αδελφή του Αρμονία κατά την διάρκεια ενός κατακλυσμού στον οποίο βούλιαξε το μεγαλύτερο τμήμα του νησιού.

Έγκριση και έναρξη ισχύος του παρόντος Σχεδίου

Η ισχύς του παρόντος Σχεδίου Αντιμετώπισης Εκτάκτων Αναγκών και Άμεσης/Βραχείας Διαχείρισης Συνεπειών από την Εκδήλωση Πλημμυρικών Φαινομένων του Δήμου Σουλίου αρχίζει από την ημερομηνία έγκρισής του από το Δημοτικό Συμβούλιο.

Με την έκδοση του παρόντος προγενέστερα σχέδια παύουν να ισχύουν.

ΕΓΚΡΙΝΕΤΑΙ

...../...../2024

Για το Δημοτικό Συμβούλιο Δήμου Σουλίου

Ο ΔΗΜΑΡΧΟΣ

ΑΘΑΝΑΣΙΟΣ Ζ. ΝΤΑΝΗΣ

.....

ΠΙΝΑΚΑΣ ΠΕΡΙΕΧΟΜΕΝΩΝ

| | |
|--|-----------|
| ΈΓΚΡΙΣΗ ΚΑΙ ΕΝΑΡΞΗ ΙΣΧΥΟΣ ΤΟΥ ΠΑΡΟΝΤΟΣ ΣΧΕΔΙΟΥ | 3 |
| ΠΡΟΛΟΓΟΣ 10 | |
| ΓΕΝΙΚΑ ΣΤΟΙΧΕΙΑ ΤΟΥ ΔΗΜΟΥ ΣΟΥΛΙΟΥ | 12 |
| ΜΕΡΟΣ 1. ΕΙΣΑΓΩΓΗ | 16 |
| 1.1 ΙΣΤΟΡΙΚΟ ΣΥΝΤΑΞΗΣ ΠΡΟΗΓΟΥΜΕΝΩΝ ΕΚΔΟΣΕΩΝ | 16 |
| 1.2 ΧΑΡΑΚΤΗΡΙΣΜΟΣ ΒΑΘΜΟΥ ΑΣΦΑΛΕΙΑΣ: | 17 |
| 1.3 ΠΙΝΑΚΑΣ ΔΙΑΝΟΜΗΣ..... | 17 |
| 1.4 ΈΝΑΡΞΗ ΙΣΧΥΟΣ ΚΑΙ ΕΞΟΥΣΙΟΔΟΤΗΣΗ ΕΦΑΡΜΟΓΗΣ ΤΟΥ ΣΧΕΔΙΟΥ | 17 |
| 1.5 ΟΔΗΓΙΕΣ ΓΙΑ ΤΗΝ ΕΝΕΡΓΟΠΟΙΗΣΗ ΚΑΙ ΕΦΑΡΜΟΓΗ ΤΟΥ ΣΧΕΔΙΟΥ | 17 |
| ΜΕΡΟΣ 2. ΣΚΟΠΟΣ / ΣΤΟΧΟΙ / ΑΝΑΛΥΣΗ ΚΙΝΔΥΝΟΥ / ΙΔΕΑ ΕΠΙΧΕΙΡΗΣΕΩΝ | 19 |
| 2.1 ΣΚΟΠΟΣ | 19 |
| 2.2 ΑΝΤΙΚΕΙΜΕΝΙΚΟΙ ΣΤΟΧΟΙ | 19 |
| 2.3 ΑΝΑΛΥΣΗ ΚΙΝΔΥΝΟΥ – ΚΑΤΑΣΤΑΣΗ – ΠΑΡΑΔΟΧΕΣ – ΠΡΟΫΠΟΘΕΣΕΙΣ- ΠΑΡΑΜΕΤΡΟΙ ΣΧΕΔΙΑΣΜΟΥ | 19 |
| 2.3.1 <i>Ανάλυση Κινδύνου</i> | 19 |
| 2.3.2 <i>Κατάσταση – Παραδοχές – Προϋποθέσεις- Παράμετροι Σχεδιασμού</i> | 20 |
| 2.4 ΙΔΕΑ ΕΠΙΧΕΙΡΗΣΕΩΝ | 21 |
| ΜΕΡΟΣ 3. ΡΟΛΟΙ, ΑΡΜΟΔΙΟΤΗΤΕΣ ΚΑΙ ΚΥΡΙΕΣ ΔΡΑΣΕΙΣ ΤΟΥ ΔΗΜΟΥ ΣΟΥΛΙΟΥ, ΓΙΑ ΤΗΝ ΑΝΤΙΜΕΤΩΠΙΣΗ ΕΚΤΑΚΤΩΝ ΑΝΑΓΚΩΝ ΚΑΙ ΤΗΝ ΑΜΕΣΗ/ΒΡΑΧΕΙΑ ΔΙΑΧΕΙΡΙΣΗ ΣΥΝΕΠΕΙΩΝ ΑΠΟ ΤΗΝ ΕΚΔΗΛΩΣΗ ΠΛΗΜΜΥΡΙΚΩΝ ΦΑΙΝΟΜΕΝΩΝ | 23 |
| 3.1 ΠΡΟΠΑΡΑΣΚΕΥΑΣΤΙΚΕΣ ΔΡΑΣΕΙΣ ΤΟΥ ΔΗΜΟΥ ΣΟΥΛΙΟΥ..... | 24 |
| 3.2 ΠΡΟΠΑΡΑΣΚΕΥΑΣΤΙΚΗ ΣΥΓΚΛΗΣΗ ΤΟΠΙΚΟΥ ΕΠΙΧΕΙΡΗΣΙΑΚΟΥ ΣΥΝΤΟΝΙΣΤΙΚΟΥ ΟΡΓΑΝΟΥ ΤΟΥ ΔΗΜΟΥ ΣΟΥΛΙΟΥ (Τ.Ε.Σ.Ο.Π.Π.) ΓΙΑ ΤΗΝ ΕΤΟΙΜΟΤΗΤΑ ΑΝΤΙΜΕΤΩΠΙΣΗΣ ΚΙΝΔΥΝΩΝ ΑΠΟ ΤΗΝ ΕΚΔΗΛΩΣΗ ΠΛΗΜΜΥΡΙΚΩΝ ΦΑΙΝΟΜΕΝΩΝ | 25 |
| 3.3 ΔΡΑΣΕΙΣ ΑΥΞΗΜΕΝΗΣ ΕΤΟΙΜΟΤΗΤΑΣ ΤΟΥ ΔΗΜΟΥ ΣΟΥΛΙΟΥ ΓΙΑ ΤΙΣ ΠΕΡΙΟΧΕΣ ΠΟΥ ΠΡΟΒΛΕΠΕΤΑΙ ΑΠΟ ΤΗΝ ΕΜΥ Η ΕΚΔΗΛΩΣΗ ΕΝΤΟΝΩΝ ΚΑΙΡΙΚΩΝ ΦΑΙΝΟΜΕΝΩΝ (ΙΣΧΥΡΕΣ ΒΡΟΧΟΠΤΩΣΕΙΣ – ΚΑΤΑΓΙΔΕΣ) | 27 |
| 3.4 ΔΡΑΣΕΙΣ ΤΟΥ ΔΗΜΟΥ ΣΟΥΛΙΟΥ ΓΙΑ ΤΗΝ ΑΝΤΙΜΕΤΩΠΙΣΗ ΕΚΤΑΚΤΩΝ ΑΝΑΓΚΩΝ ΜΕΤΑ ΤΗΝ ΕΚΔΗΛΩΣΗ ΠΛΗΜΜΥΡΙΚΩΝ ΦΑΙΝΟΜΕΝΩΝ. | 27 |
| 3.5 ΔΡΑΣΕΙΣ ΤΟΥ ΔΗΜΟΥ ΣΟΥΛΙΟΥ ΣΤΗΝ ΑΜΕΣΗ/ΒΡΑΧΕΙΑ ΔΙΑΧΕΙΡΙΣΗ ΣΥΝΕΠΕΙΩΝ ΜΕΤΑ ΤΗΝ ΕΚΔΗΛΩΣΗ ΠΛΗΜΜΥΡΙΚΩΝ ΦΑΙΝΟΜΕΝΩΝ. | 30 |
| 3.6 ΣΥΓΚΛΗΣΗ ΤΟΠΙΚΩΝ ΕΠΙΧΕΙΡΗΣΙΑΚΩΝ ΣΥΝΤΟΝΙΣΤΙΚΩΝ ΟΡΓΑΝΩΝ ΤΟΥ ΔΗΜΟΥ ΣΟΥΛΙΟΥ (Τ.Ε.Σ.Ο.Π.Π) ΜΕΤΑ ΤΗΝ ΕΚΔΗΛΩΣΗ ΠΛΗΜΜΥΡΙΚΩΝ ΦΑΙΝΟΜΕΝΩΝ, ΓΙΑ ΤΗΝ ΑΝΤΙΜΕΤΩΠΙΣΗ ΕΚΤΑΚΤΩΝ ΑΝΑΓΚΩΝ ΚΑΙ ΤΗΝ ΑΜΕΣΗ/ΒΡΑΧΕΙΑ ΔΙΑΧΕΙΡΙΣΗ ΤΩΝ ΣΥΝΕΠΕΙΩΝ | 32 |
| ΜΕΡΟΣ 4. ΣΥΣΤΗΜΑ ΚΙΝΗΤΟΠΟΙΗΣΗΣ ΠΟΛΙΤΙΚΗΣ ΠΡΟΣΤΑΣΙΑΣ ΔΗΜΟΥ ΣΟΥΛΙΟΥ | 34 |
| 4.1 ΠΡΟΠΑΡΑΣΚΕΥΑΣΤΙΚΕΣ ΔΡΑΣΕΙΣ ΤΟΥ ΔΗΜΟΥ ΣΟΥΛΙΟΥ..... | 34 |
| 4.1.1 <i>Δήμαρχος Σουλίου</i> | 34 |
| 4.1.2 <i>Αντιδήμαρχος θεμάτων Πολιτικής Προστασίας</i> | 35 |
| 4.1.3 <i>Αυτοτελές Τμήμα Πολιτικής Προστασίας του Δήμου Σουλίου</i> | 35 |
| 4.1.4 <i>Δ/νση Τεχνικών Υπηρεσιών, Περιβάλλοντος & Πολεοδομίας του Δήμου Σουλίου</i> | 36 |
| 4.1.5 <i>Τμήμα Κοινωνικής Προστασίας, Παιδείας, Αθλητισμού και Πολιτισμού του Δήμου Σουλίου</i> ... | 37 |
| 4.1.6 <i>Δ/νση Οικονομικών Υπηρεσιών του Δήμου Σουλίου</i> | 37 |
| 4.1.7 <i>Πρόεδροι Τοπικών Κοινοτήτων Δήμου Σουλίου</i> | 37 |

| | |
|---|-----------|
| 4.2 ΠΡΟΠΑΡΑΣΚΕΥΑΣΤΙΚΗ ΣΥΓΚΛΗΣΗ ΤΟΠΙΚΟΥ ΕΠΙΧΕΙΡΗΣΙΑΚΟΥ ΣΥΝΤΟΝΙΣΤΙΚΟΥ ΟΡΓΑΝΟΥ ΤΟΥ ΔΗΜΟΥ ΣΟΥΛΙΟΥ (Τ.Ε.Σ.Ο.Π.Π) ΓΙΑ ΤΗΝ ΕΤΟΙΜΟΤΗΤΑ ΑΝΤΙΜΕΤΩΠΙΣΗΣ ΚΙΝΔΥΝΩΝ ΑΠΟ ΤΗΝ ΕΚΔΗΛΩΣΗ ΠΛΗΜΜΥΡΙΚΩΝ ΦΑΙΝΟΜΕΝΩΝ . | 37 |
| 4.2.1 Δήμαρχος Σουλίου..... | 37 |
| 4.2.2 Αντιδήμαρχος θεμάτων Πολιτικής Προστασίας..... | 38 |
| 4.2.3 Αυτοτελές Τμήμα Πολιτικής Προστασίας του Δήμου Σουλίου..... | 38 |
| 4.2.4 Γραμματέας του Τοπικού Επιχειρησιακού Συντονιστικού Οργάνου του Δήμου Σουλίου..... | 38 |
| 4.3 ΔΡΑΣΕΙΣ ΑΥΞΗΜΕΝΗΣ ΕΤΟΙΜΟΤΗΤΑΣ ΤΟΥ ΔΗΜΟΥ ΣΟΥΛΙΟΥ ΓΙΑ ΤΙΣ ΠΕΡΙΟΧΕΣ ΠΟΥ ΠΡΟΒΛΕΠΕΤΑΙ ΑΠΟ ΤΗΝ ΕΜΥ Η ΕΚΔΗΛΩΣΗ ΕΝΤΟΝΩΝ ΚΑΙΡΙΚΩΝ ΦΑΙΝΟΜΕΝΩΝ (ΙΣΧΥΡΕΣ ΒΡΟΧΟΠΤΩΣΕΙΣ – ΚΑΤΑΓΙΓΔΕΣ) | 38 |
| 4.3.1 Δήμαρχος Σουλίου..... | 38 |
| 4.3.2 Αντιδήμαρχος θεμάτων Πολιτικής Προστασίας..... | 39 |
| 4.3.3 Αυτοτελές Τμήμα Πολιτικής Προστασίας του Δήμου Σουλίου..... | 39 |
| 4.4 ΔΡΑΣΕΙΣ ΤΟΥ ΔΗΜΟΥ ΣΟΥΛΙΟΥ ΣΤΗΝ ΑΝΤΙΜΕΤΩΠΙΣΗ ΕΚΤΑΚΤΩΝ ΑΝΑΓΚΩΝ ΜΕΤΑ ΤΗΝ ΕΚΔΗΛΩΣΗ ΠΛΗΜΜΥΡΙΚΩΝ ΦΑΙΝΟΜΕΝΩΝ | 39 |
| 4.4.1 Δήμαρχος Σουλίου..... | 39 |
| 4.4.2 Αντιδήμαρχος θεμάτων Πολιτικής Προστασίας..... | 41 |
| 4.4.3 Αυτοτελές Τμήμα Πολιτικής Προστασίας του Δήμου Σουλίου..... | 42 |
| 4.4.4 Διεύθυνση Τεχνικών Υπηρεσιών του Δήμου Σουλίου..... | 43 |
| 4.4.5 Διεύθυνση Οικονομικών Υπηρεσιών του Δήμου Σουλίου | 43 |
| 4.4.6 Διεύθυνση Διοικητικών Υπηρεσιών του Δήμου Σουλίου | 43 |
| 4.4.7 Τμήμα Κοινωνικής Προστασίας, Παιδείας, Αθλητισμού και Πολιτισμού του Δήμου Σουλίου .. | 43 |
| 4.4.8 Τηλεφωνικό Κέντρο Δήμου Σουλίου | 43 |
| 4.4.9 Δημόσια Επιχείρηση Ύδρευσης και Αποχέτευσης (Δ.Ε.Υ.Α.) του Δήμου | 44 |
| 4.4.10 Πρόεδροι Τοπικών Κοινοτήτων Δήμου Σουλίου | 44 |
| 4.5 ΔΡΑΣΕΙΣ ΤΟΥ ΔΗΜΟΥ ΣΟΥΛΙΟΥ ΣΤΗΝ ΑΜΕΣΗ/ΒΡΑΧΕΙΑ ΔΙΑΧΕΙΡΙΣΗ ΤΩΝ ΣΥΝΕΠΕΙΩΝ | 44 |
| 4.5.1 Δήμαρχος Σουλίου..... | 44 |
| 4.5.2 Αντιδήμαρχος θεμάτων Πολιτικής Προστασίας..... | 45 |
| 4.5.3 Αυτοτελές Τμήμα Πολιτικής Προστασίας του Δήμου Σουλίου..... | 45 |
| 4.5.4 Δ/ση Τεχνικών Υπηρεσιών, Περιβάλλοντος & Πολεοδομίας του Δήμου Σουλίου | 46 |
| 4.5.5 Διεύθυνση Διοικητικών Υπηρεσιών του Δήμου Σουλίου..... | 46 |
| 4.5.6 Διεύθυνση Οικονομικών Υπηρεσιών του Δήμου Σουλίου | 46 |
| 4.5.7 Τμήμα Κοινωνικής Προστασίας, Παιδείας, Αθλητισμού και Πολιτισμού του Δήμου Σουλίου .. | 47 |
| 4.5.8 Τηλεφωνικό Κέντρο Δήμου Σουλίου | 47 |
| 4.5.9 Δημόσια Επιχείρηση Ύδρευσης και Αποχέτευσης (Δ.Ε.Υ.Α.) του Δήμου | 47 |
| 4.5.10 Πρόεδροι Τοπικών Κοινοτήτων Δήμου Σουλίου | 47 |
| ΜΕΡΟΣ 5. ΕΠΙΚΟΙΝΩΝΙΕΣ ΚΑΙ ΡΟΗ ΠΛΗΡΟΦΟΡΙΩΝ | 48 |
| 5.1 ΜΕΣΑ ΕΠΙΚΟΙΝΩΝΙΑΣ | 48 |
| 5.2 ΡΟΗ ΠΛΗΡΟΦΟΡΙΩΝ | 49 |
| 5.2.1 Αποστολή Έκτακτων Δελτίων της Ε.Μ.Υ. και ιδιαίτερου προειδοποιητικού σήματος από τη ΜΟΝΑΔΑ ΕΜΠΛΕΚΟΜΕΝΩΝ ΦΟΡΕΩΝ (UNIT3 -COMPRES) ΤΟΥ Ε.Σ.Κ.Ε.ΔΙ.Κ..... | 49 |
| 5.2.2 Αρχική ειδοποίηση για επιπτώσεις από την εκδήλωση πλημμυρικών φαινομένων και αντιμετώπιση εκτάκτων αναγκών. | 50 |
| 5.2.3 Ροή πληροφοριών κινητοποίησης φορέων για τη διαχείριση των συνεπειών και της άμεσης/βραχείας αποκατάστασης..... | 50 |
| ΜΕΡΟΣ 6. ΣΥΣΤΗΜΑ ΚΙΝΗΤΟΠΟΙΗΣΗΣ ΠΟΛΙΤΙΚΗΣ ΠΡΟΣΤΑΣΙΑΣ - ΣΥΝΤΟΝΙΣΤΙΚΕΣ ΟΔΗΓΙΕΣ ΥΛΟΠΟΙΗΣΗΣ ΔΡΑΣΕΩΝ ΠΟΛΙΤΙΚΗΣ ΠΡΟΣΤΑΣΙΑΣ | 51 |
| 6.1 ΑΥΞΗΜΕΝΗ ΕΤΟΙΜΟΤΗΤΑ ΓΙΑ ΤΗΝ ΑΝΤΙΜΕΤΩΠΙΣΗ ΚΙΝΔΥΝΩΝ ΑΠΟ ΤΗΝ ΕΚΔΗΛΩΣΗ ΠΛΗΜΜΥΡΙΚΩΝ ΦΑΙΝΟΜΕΝΩΝ | 51 |

| | |
|---|-----------|
| 6.2 ΔΙΟΙΚΗΣΗ, ΈΛΕΓΧΟΣ & ΣΥΝΤΟΝΙΣΜΟΣ ΕΠΙΧΕΙΡΗΣΕΩΝ | 55 |
| 6.3 ΑΡΧΙΚΗ ΕΙΔΟΠΟΙΗΣΗ ΓΙΑ ΤΗΝ ΕΚΔΗΛΩΣΗ ΠΛΗΜΜΥΡΙΚΩΝ ΦΑΙΝΟΜΕΝΩΝ ΜΕ ΚΑΤΑΣΤΡΟΦΙΚΕΣ ΣΥΝΕΠΕΙΕΣ..... | 56 |
| 6.4 ΕΠΙΚΟΙΝΩΝΙΕΣ | 57 |
| 6.5 ΚΙΝΗΤΟΠΟΙΗΣΗ | 58 |
| 6.5.1 Κινητοποίηση σε τοπικό επίπεδο | 58 |
| 6.5.2 Κινητοποίηση φορέων λειτουργίας και συντήρησης δικτύων και υποδομών στην περιοχή που εκδηλώθηκαν πλημμυρικά φαινόμενα | 61 |
| 6.5.3 Κινητοποίηση σε κεντρικό επίπεδο | 62 |
| 6.6 ΕΠΙΧΕΙΡΗΣΕΙΣ ΈΡΕΥΝΑΣ, ΔΙΑΣΩΣΗΣ..... | 64 |
| 6.7 ΑΝΤΙΜΕΤΩΠΙΣΗ ΕΚΤΑΚΤΩΝ ΑΝΑΓΚΩΝ ΚΑΙ ΔΙΑΧΕΙΡΙΣΗ ΣΥΝΕΠΕΙΩΝ ΛΟΓΩ ΕΠΑΓΟΜΕΝΩΝ ΦΑΙΝΟΜΕΝΩΝ..... | 66 |
| 6.8 ΑΝΤΙΜΕΤΩΠΙΣΗ ΕΚΤΑΚΤΩΝ ΑΝΑΓΚΩΝ ΚΑΙ ΔΙΑΧΕΙΡΙΣΗ ΣΥΝΕΠΕΙΩΝ ΛΟΓΩ ΠΑΡΑΚΤΙΑΣ ΠΛΗΜΜΥΡΑΣ | 67 |
| 6.9 ΆΜΕΣΗ ΠΑΡΟΧΗ ΒΟΗΘΕΙΑΣ ΚΑΙ ΥΠΟΣΤΗΡΙΞΗΣ ΤΩΝ ΠΛΗΓΕΝΤΩΝ..... | 67 |
| 6.9.1 Οργάνωση, λειτουργία και διοικητική μέριμνα χώρων άμεσης στέγασης πληγέντων..... | 68 |
| 6.10 ΔΙΑΚΟΠΗ ΜΑΘΗΜΑΤΩΝ, ΛΟΓΩ ΕΚΤΑΚΤΩΝ ΣΥΝΘΗΚΩΝ ΑΠΟ ΤΗΝ ΕΚΔΗΛΩΣΗ ΠΛΗΜΜΥΡΙΚΩΝ ΦΑΙΝΟΜΕΝΩΝ | 68 |
| 6.11 ΕΝΕΡΓΟΠΟΙΗΣΗ ΜΝΗΜΟΝΙΟΥ ΣΥΝΕΡΓΑΣΙΑΣ ΜΕΤΑΞΥ ΤΟΥ Ε.Α.Γ.Μ.Ε. ΚΑΙ ΤΗΣ Γ.Γ.Π.Π. | 69 |
| 6.12 ΧΩΡΟΙ ΠΡΟΣΩΡΙΝΗΣ ΕΝΑΠΟΘΕΣΗΣ ΦΕΡΤΩΝ ΥΛΙΚΩΝ ΚΑΙ ΜΠΑΖΩΝ..... | 70 |
| 6.13 ΛΗΨΗ ΜΕΤΡΩΝ ΔΙΑΣΦΑΛΙΣΗΣ ΤΗΣ ΠΟΙΟΤΗΤΑΣ ΤΟΥ ΠΟΣΙΜΟΥ ΝΕΡΟΥ | 70 |
| 6.14 ΑΠΟΚΛΙΜΑΚΩΣΗ | 70 |
| 6.15 ΕΝΗΜΕΡΩΣΗ ΚΟΙΝΟΥ ΓΙΑ ΔΡΑΣΕΙΣ ΠΟΥ ΔΡΟΜΟΛΟΓΟΥΝΤΑΙ ΓΙΑ ΤΗΝ ΑΝΤΙΜΕΤΩΠΙΣΗ ΕΚΤΑΚΤΩΝ ΑΝΑΓΚΩΝ ΚΑΙ ΤΗΝ ΑΜΕΣΗ/ΒΡΑΧΕΙΑ ΔΙΑΧΕΙΡΙΣΗ ΤΩΝ ΣΥΝΕΠΕΙΩΝ ΑΠΟ ΤΗΝ ΕΚΔΗΛΩΣΗ ΠΛΗΜΜΥΡΙΚΩΝ ΦΑΙΝΟΜΕΝΩΝ | 71 |
| 6.16 ΣΥΝΕΡΓΑΣΙΑ ΤΩΝ ΦΟΡΕΩΝ ΣΥΝΤΗΡΗΣΗΣ ΤΟΥ ΟΔΙΚΟΥ ΔΙΚΤΥΟΥ ΜΕ ΤΟΥΣ ΦΟΡΕΙΣ ΑΠΟΚΑΤΑΣΤΑΣΗΣ ΒΛΑΒΩΝ ΔΙΚΤΥΩΝ ΚΟΙΝΗΣ ΩΦΕΛΕΙΑΣ | 72 |
| ΜΕΡΟΣ 7. ΟΡΓΑΝΩΜΕΝΗ ΠΡΟΛΗΠΤΙΚΗ ΑΠΟΜΑΚΡΥΝΣΗ ΠΟΛΙΤΩΝ | 73 |
| 7.1 ΚΑΤΕΥΘΥΝΤΗΡΙΕΣ ΟΔΗΓΙΕΣ ΓΙΑ ΤΗ ΛΗΨΗ ΑΠΟΦΑΣΗΣ..... | 77 |
| 7.2 ΣΧΕΔΙΟ ΔΡΑΣΗΣ | 78 |
| 7.3 ΕΙΔΙΚΟΤΕΡΕΣ ΔΡΑΣΕΙΣ | 80 |
| 7.4 ΜΝΗΜΟΝΙΑ ΕΝΕΡΓΕΙΩΝ ΓΙΑ ΤΗΝ ΥΛΟΠΟΙΗΣΗ ΤΗΣ ΔΡΑΣΗΣ ΤΗΣ ΟΡΓΑΝΩΜΕΝΗΣ ΑΠΟΜΑΚΡΥΝΣΗΣ ΠΟΛΙΤΩΝ ΛΟΓΩ ΠΛΗΜΜΥΡΙΚΩΝ ΦΑΙΝΟΜΕΝΩΝ | 81 |
| ΜΕΡΟΣ 8. ΥΠΟΣΤΗΡΙΞΗ & ΕΞΕΛΙΞΗ ΣΧΕΔΙΟΥ | 82 |
| 8.1 ΕΚΠΑΙΔΕΥΣΗ | 82 |
| 8.2 Έλεγχος Σχεδίου - Ασκήσεις..... | 82 |
| 8.2.1 Διενέργεια Ασκήσεων Πολιτικής Προστασίας σε επίπεδο Δήμων και Περιφερειών της χώρας . | 82 |
| 8.3 ΑΝΑΘΕΩΡΗΣΗ & ΕΠΙΚΑΙΡΟΠΟΙΗΣΗ ΣΧΕΔΙΟΥ..... | 83 |
| 8.4 ΤΗΡΗΣΗ ΣΤΟΙΧΕΙΩΝ ΕΙΔΙΚΟΥ ΦΑΚΕΛΟΥ ΚΑΤΑΣΤΡΟΦΗΣ | 83 |
| ΜΕΡΟΣ 9. ΔΡΑΣΕΙΣ ΕΘΕΛΟΝΤΙΚΩΝ ΟΡΓΑΝΩΣΕΩΝ..... | 85 |
| 9.1 ΕΘΕΛΟΝΤΙΚΕΣ ΟΡΓΑΝΩΣΕΙΣ ΠΟΛΙΤΙΚΗΣ ΠΡΟΣΤΑΣΙΑΣ..... | 85 |
| 9.2 ΚΑΤ' ΕΞΑΙΡΕΣΗ ΟΔΗΓΗΣΗ ΚΡΑΤΙΚΩΝ ΑΥΤΟΚΙΝΗΤΩΝ ΑΠΟ ΙΔΙΩΤΕΣ ΚΑΙ ΜΕΛΗ ΕΘΕΛΟΝΤΙΚΩΝ ΟΡΓΑΝΩΣΕΩΝ ΓΙΑ ΤΗΝ ΑΝΤΙΜΕΤΩΠΙΣΗ ΕΚΤΑΚΤΩΝ ΑΝΑΓΚΩΝ ΑΠΟ ΤΗΝ ΕΚΔΗΛΩΣΗ ΠΛΗΜΜΥΡΙΚΩΝ ΦΑΙΝΟΜΕΝΩΝ..... | 85 |
| ΜΕΡΟΣ 10. ΔΙΑΘΕΣΗ ΕΠΙΠΛΕΩΝ ΠΟΡΩΝ (ΑΝΘΡΩΠΙΝΟΥ ΔΥΝΑΜΙΚΟΥ ΚΑΙ ΜΕΣΩΝ)..... | 87 |
| 10.1 ΑΙΤΗΜΑΤΑ ΣΥΝΔΡΟΜΗΣ – ΔΙΑΘΕΣΗ ΕΠΙΠΛΕΩΝ ΠΟΡΩΝ..... | 87 |
| 10.2 ΜΝΗΜΟΝΙΑ ΣΥΝΕΡΓΑΣΙΑΣ ΜΕ ΙΔΙΩΤΙΚΟΥΣ ΦΟΡΕΙΣ – ΚΑΤΑΡΤΙΣΗ ΜΗΤΡΩΟΥ ΕΡΓΟΛΗΠΤΩΝ ΓΙΑ ΤΗΝ ΑΝΤΙΜΕΤΩΠΙΣΗ ΕΚΤΑΚΤΩΝ ΑΝΑΓΚΩΝ..... | 88 |
| 10.3 ΚΗΡΥΞΗ ΠΕΡΙΟΧΩΝ ΣΕ ΚΑΤΑΣΤΑΣΗ ΈΚΤΑΚΤΗΣ ΑΝΑΓΚΗΣ ΠΟΛΙΤΙΚΗΣ ΠΡΟΣΤΑΣΙΑΣ – ΣΥΝΤΟΝΙΣΜΟΣ ΦΟΡΕΩΝ..... | 89 |

| | |
|--|------------|
| 10.3.1. Χαρτογραφική αποτύπωση των περιοχών που έχουν κηρυχθεί σε Κατάσταση Έκτακτης Ανάγκης Πολιτικής Προστασίας σε παράθεση με τις Ζώνες Δυνητικά Υψηλού Κινδύνου Πλημμύρας..... | 90 |
| 10.4 ΠΛΗΡΩΜΗ ΔΑΠΑΝΩΝ ΣΤΟ ΠΛΑΙΣΙΟ ΔΡΑΣΕΩΝ ΠΟΛΙΤΙΚΗΣ ΠΡΟΣΤΑΣΙΑΣ..... | 91 |
| 10.5 ΠΡΟΣΛΗΨΗ ΕΚΤΑΚΤΟΥ ΠΡΟΣΩΠΙΚΟΥ ΑΠΟ ΤΟΝ ΔΗΜΟ ΣΟΥΛΙΟΥ ΓΙΑ ΤΗΝ ΑΝΤΙΜΕΤΩΠΙΣΗ ΚΑΤΕΠΕΙΓΟΥΣΩΝ ΑΝΑΓΚΩΝ ΑΠΟ ΤΗΝ ΕΚΔΗΛΩΣΗ ΠΛΗΜΜΥΡΙΚΩΝ ΦΑΙΝΟΜΕΝΩΝ..... | 92 |
| 10.6 ΕΠΙΤΑΞΗ ΠΡΟΣΩΠΙΚΩΝ ΥΠΗΡΕΣΙΩΝ ΓΙΑ ΤΗΝ ΑΝΤΙΜΕΤΩΠΙΣΗ ΕΠΕΙΓΟΥΣΑΣ ΚΟΙΝΩΝΙΚΗΣ ΑΝΑΓΚΗΣ ΑΠΟ ΘΕΟΜΗΝΙΑ..... | 93 |
| ΜΕΡΟΣ 11. ΔΙΟΙΚΗΤΙΚΗ ΜΕΡΙΜΝΑ ΠΛΗΓΕΝΤΩΝ ΔΗΜΟΥ ΣΟΥΛΙΟΥ / ΑΜΕΣΗ-ΒΡΑΧΕΙΑ ΑΠΟΚΑΤΑΣΤΑΣΗ.. | 94 |
| 11.1 ΟΙΚΟΝΟΜΙΚΗ ΕΝΙΣΧΥΣΗ ΠΛΗΓΕΝΤΩΝ..... | 94 |
| 11.2 ΨΥΧΟΚΟΙΝΩΝΙΚΗ ΥΠΟΣΤΗΡΙΞΗ ΠΛΗΓΕΝΤΩΝ - ΑΝΤΙΜΕΤΩΠΙΣΗ ΕΚΤΑΚΤΩΝ ΚΑΤΑΣΤΑΣΕΩΝ ΠΟΥ ΑΦΟΡΟΥΝ ΣΤΗ ΔΗΜΟΣΙΑ ΥΓΕΙΑ..... | 96 |
| 11.3 ΑΠΟΚΑΤΑΣΤΑΣΗ ΚΤΙΡΙΩΝ ΠΛΗΓΕΝΤΩΝ ΑΠΟ ΤΗΝ ΕΚΔΗΛΩΣΗ ΠΛΗΜΜΥΡΙΚΩΝ ΦΑΙΝΟΜΕΝΩΝ – ΧΟΡΗΓΗΣΗ ΣΤΕΓΑΣΤΙΚΗΣ ΣΥΝΔΡΟΜΗΣ..... | 96 |
| 11.4 ΑΠΟΚΑΤΑΣΤΑΣΗΣ ΖΗΜΙΩΝ ΚΑΙ ΑΡΣΗ ΚΙΝΔΥΝΩΝ ΠΟΥ ΟΦΕΙΛΟΝΤΑΙ ΣΤΗΝ ΕΚΔΗΛΩΣΗ ΠΛΗΜΜΥΡΙΚΩΝ ΦΑΙΝΟΜΕΝΩΝ. | 98 |
| 11.5 ΠΑΡΟΧΗ ΕΠΙΧΟΡΗΓΗΣΗΣ ΣΕ ΒΙΟΜΗΧΑΝΙΚΕΣ ΚΑΙ ΒΙΟΤΕΧΝΙΚΕΣ ΜΟΝΑΔΕΣ, ΕΜΠΟΡΙΚΑ ΚΑΤΑΣΤΗΜΑΤΑ, ΑΛΛΕΣ ΕΠΙΧΕΙΡΗΣΕΙΣ ΚΑΙ ΦΟΡΕΙΣ ΜΗ ΚΕΡΔΟΣΚΟΠΙΚΟΥ ΧΑΡΑΚΤΗΡΑ ΠΟΥ ΠΛΗΤΤΟΝΤΑΙ ΑΠΟ ΠΛΗΜΜΥΡΕΣ..... | 98 |
| 11.6 ΑΜΕΣΗ ΧΑΡΤΟΓΡΑΦΗΣΗ ΠΛΗΓΕΙΣΑΣ ΠΕΡΙΟΧΗΣ ΣΕ ΠΕΡΙΠΤΩΣΕΙΣ ΜΕΓΑΛΩΝ ΚΑΤΑΣΤΡΟΦΩΝ..... | 100 |
| 11.7 ΕΠΙΧΟΡΗΓΗΣΗ ΔΗΜΟΥ ΣΟΥΛΙΟΥ ΣΤΑ ΠΛΑΙΣΙΑ ΤΟΥ ΕΡΓΟΥ «ΠΡΟΓΡΑΜΜΑ ΠΡΟΛΗΨΗΣ ΚΑΙ ΑΝΤΙΜΕΤΩΠΙΣΗΣ ΖΗΜΙΩΝ ΚΑΙ ΚΑΤΑΣΤΡΟΦΩΝ ΠΟΥ ΠΡΟΚΑΛΟΥΝΤΑΙ ΑΠΟ ΘΕΟΜΗΝΙΕΣ ΣΤΟΥΣ ΟΤΑ Α΄ ΚΑΙ Β΄ ΒΑΘΜΟΥ». | 101 |
| 11.8 ΈΛΕΓΧΟΣ ΚΑΙ ΑΠΟΚΑΤΑΣΤΑΣΗ ΕΡΓΩΝ ΚΑΙ ΜΝΗΜΕΙΩΝ ΠΟΛΙΤΙΣΤΙΚΗΣ ΚΛΗΡΟΝΟΜΙΑΣ..... | 102 |
| ΜΕΡΟΣ 12. ΠΕΡΙΒΟΛΗ-ΕΜΦΑΝΙΣΗ ΥΠΑΛΛΗΛΩΝ ΠΟΛΙΤΙΚΗΣ ΠΡΟΣΤΑΣΙΑΣ ΣΕ ΕΠΙΧΕΙΡΗΣΕΙΣ..... | 103 |
| ΠΑΡΑΡΤΗΜΑ Α – ΧΑΡΤΟΓΡΑΦΙΚΟ ΥΛΙΚΟ..... | 106 |
| ΠΑΡΑΡΤΗΜΑ Α – ΧΑΡΤΟΓΡΑΦΙΚΟ ΥΛΙΚΟ..... | 106 |
| ΠΑΡΑΡΤΗΜΑ Β – ΜΝΗΜΟΝΙΟ ΕΝΕΡΓΕΙΩΝ | 111 |
| ΠΑΡΑΡΤΗΜΑ Β1 - ΜΝΗΜΟΝΙΟ ΕΝΕΡΓΕΙΩΝ ΚΙΝΗΤΟΠΟΙΗΣΗΣ ΤΟΥ ΔΗΜΟΥ ΣΟΥΛΙΟΥ ΓΙΑ ΤΗΝ ΑΝΤΙΜΕΤΩΠΙΣΗ ΚΙΝΔΥΝΩΝ ΛΟΓΩ ΠΛΗΜΜΥΡΙΚΩΝ ΦΑΙΝΟΜΕΝΩΝ | 112 |
| ΜΝΗΜΟΝΙΟ ΕΝΕΡΓΕΙΩΝ ΔΗΜΑΡΧΟΥ ΣΟΥΛΙΟΥ | 113 |
| ΠΡΟΠΑΡΑΣΚΕΥΑΣΤΙΚΕΣ ΔΡΑΣΕΙΣ | 113 |
| ΠΡΟΠΑΡΑΣΚΕΥΑΣΤΙΚΗ ΣΥΓΚΛΗΣΗ ΤΟΠΙΚΟΥ ΕΠΙΧΕΙΡΗΣΙΑΚΟΥ ΣΥΝΤΟΝΙΣΤΙΚΟΥ ΟΡΓΑΝΟΥ (Τ.Ε.Σ.Ο.Π.Π.) ΓΙΑ ΤΗΝ ΕΤΟΙΜΟΤΗΤΑ ΑΝΤΙΜΕΤΩΠΙΣΗΣ ΚΙΝΔΥΝΩΝ ΑΠΟ ΤΗΝ ΕΚΔΗΛΩΣΗ ΠΛΗΜΜΥΡΙΚΩΝ ΦΑΙΝΟΜΕΝΩΝ | 114 |
| ΔΡΑΣΕΙΣ ΑΥΞΗΜΕΝΗΣ ΕΤΟΙΜΟΤΗΤΑΣ ΕΝ ΟΨΕΙ ΕΠΑΠΕΙΛΟΥΜΕΝΟΥ ΚΙΝΔΥΝΟΥ ΓΙΑ ΤΗΝ ΕΚΔΗΛΩΣΗ ΠΛΗΜΜΥΡΙΚΩΝ ΦΑΙΝΟΜΕΝΩΝ..... | 114 |
| ΔΡΑΣΕΙΣ ΓΙΑ ΤΗΝ ΑΝΤΙΜΕΤΩΠΙΣΗ ΕΚΤΑΚΤΩΝ ΑΝΑΓΚΩΝ ΜΕΤΑ ΤΗΝ ΕΚΔΗΛΩΣΗ ΠΛΗΜΜΥΡΙΚΩΝ ΦΑΙΝΟΜΕΝΩΝ | 115 |
| ΔΡΑΣΕΙΣ ΓΙΑ ΤΗΝ ΑΜΕΣΗ/ΒΡΑΧΕΙΑ ΔΙΑΧΕΙΡΙΣΗ ΣΥΝΕΠΕΙΩΝ..... | 116 |
| ΜΝΗΜΟΝΙΟ ΕΝΕΡΓΕΙΩΝ ΑΥΤΟΤΕΛΟΥΣ ΤΜΗΜΑΤΟΣ ΠΟΛΙΤΙΚΗΣ ΠΡΟΣΤΑΣΙΑΣ ΤΟΥ ΔΗΜΟΥ ΣΟΥΛΙΟΥ | 119 |
| ΠΡΟΠΑΡΑΣΚΕΥΑΣΤΙΚΕΣ ΔΡΑΣΕΙΣ | 119 |
| ΠΡΟΠΑΡΑΣΚΕΥΑΣΤΙΚΗ ΣΥΓΚΛΗΣΗ ΣΥΝΤΟΝΙΣΤΙΚΟΥ ΤΟΠΙΚΟΥ ΟΡΓΑΝΟΥ ΓΙΑ ΤΗΝ ΕΤΟΙΜΟΤΗΤΑ ΑΝΤΙΜΕΤΩΠΙΣΗΣ ΚΙΝΔΥΝΩΝ ΑΠΟ ΤΗΝ ΕΚΔΗΛΩΣΗ ΠΛΗΜΜΥΡΙΚΩΝ ΦΑΙΝΟΜΕΝΩΝ | 120 |
| ΔΡΑΣΕΙΣ ΑΥΞΗΜΕΝΗΣ ΕΤΟΙΜΟΤΗΤΑΣ ΕΝ ΟΨΕΙ ΕΠΑΠΕΙΛΟΥΜΕΝΟΥ ΚΙΝΔΥΝΟΥ ΓΙΑ ΤΗΝ ΕΚΔΗΛΩΣΗ ΠΛΗΜΜΥΡΙΚΩΝ ΦΑΙΝΟΜΕΝΩΝ..... | 120 |
| ΔΡΑΣΕΙΣ ΓΙΑ ΤΗΝ ΑΝΤΙΜΕΤΩΠΙΣΗ ΕΚΤΑΚΤΩΝ ΑΝΑΓΚΩΝ ΜΕΤΑ ΤΗΝ ΕΚΔΗΛΩΣΗ ΠΛΗΜΜΥΡΙΚΩΝ ΦΑΙΝΟΜΕΝΩΝ | 121 |
| ΔΡΑΣΕΙΣ ΓΙΑ ΤΗΝ ΑΜΕΣΗ/ΒΡΑΧΕΙΑ ΔΙΑΧΕΙΡΙΣΗ ΣΥΝΕΠΕΙΩΝ..... | 122 |
| ΜΝΗΜΟΝΙΟ ΕΝΕΡΓΕΙΩΝ Δ/ΝΣΗΣ ΤΕΧΝΙΚΩΝ ΥΠΗΡΕΣΙΩΝ, ΠΕΡΙΒΑΛΛΟΝΤΟΣ & ΠΟΛΕΟΔΟΜΙΑΣ ΤΟΥ ΔΗΜΟΥ ΣΟΥΛΙΟΥ..... | 123 |

| | |
|--|------------|
| ΠΡΟΠΑΡΑΣΚΕΥΑΣΤΙΚΕΣ ΔΡΑΣΕΙΣ | 123 |
| ΔΡΑΣΕΙΣ ΑΥΞΗΜΕΝΗΣ ΕΤΟΙΜΟΤΗΤΑΣ ΕΝ ΟΨΕΙ ΕΠΑΠΕΙΛΟΥΜΕΝΟΥ ΚΙΝΔΥΝΟΥ ΓΙΑ ΤΗΝ ΕΚΔΗΛΩΣΗ ΠΛΗΜΜΥΡΙΚΩΝ ΦΑΙΝΟΜΕΝΩΝ | 123 |
| ΔΡΑΣΕΙΣ ΓΙΑ ΤΗΝ ΑΝΤΙΜΕΤΩΠΙΣΗ ΕΚΤΑΚΤΩΝ ΑΝΑΓΚΩΝ ΜΕΤΑ ΤΗΝ ΕΚΔΗΛΩΣΗ ΠΛΗΜΜΥΡΙΚΩΝ ΦΑΙΝΟΜΕΝΩΝ | 123 |
| ΔΡΑΣΕΙΣ ΓΙΑ ΤΗΝ ΑΜΕΣΗ/ΒΡΑΧΕΙΑ ΔΙΑΧΕΙΡΙΣΗ ΣΥΝΕΠΕΙΩΝ..... | 124 |
| ΠΑΡΑΡΤΗΜΑ Β2 - ΜΝΗΜΟΝΙΟ ΕΝΕΡΓΕΙΩΝ ΚΙΝΗΤΟΠΟΙΗΣΗΣ ΤΟΥ ΔΗΜΟΥ ΣΟΥΛΙΟΥ ΓΙΑ ΤΗΝ ΟΡΓΑΝΩΜΕΝΗ ΠΡΟΛΗΠΤΙΚΗ ΑΠΟΜΑΚΡΥΝΣΗ ΠΟΛΙΤΩΝ | 127 |
| ΜΝΗΜΟΝΙΟ ΕΝΕΡΓΕΙΩΝ ΔΗΜΑΡΧΟΥ ΣΟΥΛΙΟΥ ΓΙΑ ΤΗΝ ΟΡΓΑΝΩΜΕΝΗ ΠΡΟΛΗΠΤΙΚΗ ΑΠΟΜΑΚΡΥΝΣΗ ΠΟΛΙΤΩΝ..... | 128 |
| ΔΡΑΣΕΙΣ ΓΙΑ ΤΗ ΛΗΨΗ ΑΠΟΦΑΣΗΣ ΓΙΑ ΤΗΝ ΟΡΓΑΝΩΜΕΝΗ ΠΡΟΛΗΠΤΙΚΗ ΑΠΟΜΑΚΡΥΝΣΗ ΠΟΛΙΤΩΝ | 128 |
| ΛΗΨΗ ΑΠΟΦΑΣΗΣ ΓΙΑ ΤΗΝ ΟΡΓΑΝΩΜΕΝΗ ΠΡΟΛΗΠΤΙΚΗ ΑΠΟΜΑΚΡΥΝΣΗ, Η ΜΗ ΑΠΟΜΑΚΡΥΝΣΗ | 129 |
| ΔΡΑΣΕΙΣ ΓΙΑ ΤΗΝ ΥΛΟΠΟΙΗΣΗ ΤΗΣ ΑΠΟΦΑΣΗΣ ΓΙΑ ΤΗΝ ΟΡΓΑΝΩΜΕΝΗ ΠΡΟΛΗΠΤΙΚΗ ΑΠΟΜΑΚΡΥΝΣΗ ΠΟΛΙΤΩΝ | 129 |
| ΠΑΡΑΡΤΗΜΑ Γ – ΕΘΕΛΟΝΤΙΚΕΣ ΟΡΓΑΝΩΣΕΙΣ..... | 130 |
| ΠΑΡΑΡΤΗΜΑ Δ – ΜΗΤΡΩΟ ΕΡΓΟΛΗΠΤΩΝ ΓΙΑ ΤΗΝ ΑΝΤΙΜΕΤΩΠΙΣΗ ΕΚΤΑΚΤΩΝ ΑΝΑΓΚΩΝ | 131 |
| ΣΥΜΠΛΗΡΩΜΑΤΙΚΩΝ ΜΕΣΩΝ ΙΔΙΩΤΩΝ ΠΟΥ ΕΔΡΕΥΟΥΝ ΣΤΟ ΔΗΜΟ ΜΑΣ ΜΕ Δ/ΝΣΕΙΣ ΚΑΙ ΤΗΛΕΦΩΝΑ | 131 |
| ΣΥΓΚΡΟΤΗΣΗΣ ΚΛΙΜΑΚΙΩΝ ΤΕΧΝΙΚΩΝ ΠΑΡ/ΤΟΣ Τ.Ε.Ε | 133 |
| ΠΑΡΑΡΤΗΜΑ Ε – ΠΛΗΡΩΜΗ ΔΑΠΑΝΩΝ ΣΤΟ ΠΛΑΙΣΙΟ ΔΡΑΣΕΩΝ ΠΟΛΙΤΙΚΗΣ ΠΡΟΣΤΑΣΙΑΣ | 133 |
| Ε1. ΟΔΗΓΟΣ ΧΡΗΣΗΣ ΤΗΣ ΔΙΑΔΙΚΑΣΙΑΣ ΑΠΕΥΘΕΙΑΣ ΑΝΑΘΕΣΗΣ (ΑΡΘΡΟ 118 Ν.4412/2016) ΓΙΑ ΤΗΝ ΠΛΗΡΩΜΗ ΔΑΠΑΝΩΝ ΠΟΛΙΤΙΚΗΣ ΠΡΟΣΤΑΣΙΑΣ..... | 135 |
| ΠΑΡΑΡΤΗΜΑ ΣΤ – ΚΑΘΑΡΙΣΜΟΣ ΚΑΙ ΑΣΤΥΝΟΜΕΥΣΗ ΥΔΑΤΟΡΕΜΑΤΩΝ/ΣΥΝΤΗΡΗΣΗ ΑΝΤΙΠΛΗΜΜΥΡΙΚΩΝ ΕΡΓΩΝ ΚΑΙ ΑΠΟΚΑΤΑΣΤΑΣΗ ΖΗΜΙΩΝ ΣΕ ΥΠΟΔΟΜΕΣ ΜΕΤΑ ΑΠΟ ΚΑΤΑΣΤΡΟΦΙΚΑ ΦΑΙΝΟΜΕΝΑ..... | 140 |
| ΜΕΡΟΣ ΠΡΩΤΟ 141 | |
| 1.1 ΓΕΝΙΚΑ | 141 |
| 1.2 ΈΡΓΑ ΑΝΤΙΠΛΗΜΜΥΡΙΚΗΣ ΠΡΟΣΤΑΣΙΑΣ ΣΤΗΝ ΟΡΕΙΝΗ ΚΑΙ ΠΕΔΙΝΗ ΚΟΙΤΗ ΥΔΑΤΟΡΕΜΑΤΟΣ | 142 |
| 1.3 ΈΡΓΑ ΠΟΥ ΧΑΡΑΚΤΗΡΙΖΟΝΤΑΙ ΩΣ ΕΙΔΙΚΑ ΚΑΙ ΣΗΜΑΝΤΙΚΑ ΕΡΓΑ ΕΘΝΙΚΟΥ ΕΠΙΠΕΔΟΥ..... | 143 |
| 1.4 ΕΙΔΙΚΑ ΖΗΤΗΜΑΤΑ ΓΙΑ ΑΝΤΙΠΛΗΜΜΥΡΙΚΑ ΕΡΓΑ ΕΝΤΟΣ ΤΗΣ ΠΕΡΙΦΕΡΕΙΑ ΑΤΤΙΚΗΣ..... | 143 |
| ΜΕΡΟΣ ΔΕΥΤΕΡΟ 144 | |
| 2.1 ΔΙΑΔΙΚΑΣΙΕΣ – ΘΕΣΜΙΚΟ ΠΛΑΙΣΙΟ | 144 |
| 2.2 ΚΑΤ' ΕΞΑΙΡΕΣΗ ΟΡΙΟΘΕΤΗΣΗ ΜΙΚΡΩΝ ΥΔΑΤΟΡΕΜΑΤΩΝ | 145 |
| 2.3 ΕΚ' ΝΕΟΥ ΟΡΙΟΘΕΤΗΣΗ ΥΔΑΤΟΡΕΜΑΤΩΝ | 145 |
| ΜΕΡΟΣ ΤΡΙΤΟ 146 | |
| 3.1 ΑΡΜΟΔΙΟΤΗΤΕΣ | 146 |
| 3.2 ΚΑΘΑΡΙΣΜΟΣ ΥΔΑΤΟΡΕΜΑΤΩΝ..... | 146 |
| 3.3 ΚΑΘΑΡΙΣΜΟΣ ΥΔΑΤΟΡΕΜΑΤΩΝ – ΔΙΑΔΙΚΑΣΙΑ – ΑΔΕΙΟΔΟΤΗΣΗ | 147 |
| 3.4 ΚΑΘΑΡΙΣΜΟΣ ΥΔΑΤΟΡΕΜΑΤΩΝ - ΠΡΟΓΡΑΜΜΑΤΙΚΕΣ ΣΥΜΒΑΣΕΙΣ | 148 |
| 3.5 ΑΣΤΥΝΟΜΕΥΣΗ ΥΔΑΤΟΡΕΜΑΤΩΝ | 149 |
| ΜΕΡΟΣ ΤΕΤΑΡΤΟ 150 | |
| ΜΕΡΟΣ ΠΕΜΠΤΟ 151 | |
| 5.1 ΕΞΑΙΡΕΣΗ ΑΠΟ ΤΗΝ ΠΕΡΙΒΑΛΛΟΝΤΙΚΗ ΑΔΕΙΟΔΟΤΗΣΗ | 151 |
| 5.2 ΕΞΑΙΡΕΣΗ ΑΠΟ ΤΗΝ ΟΡΙΟΘΕΤΗΣΗ | 152 |

| | |
|---|------------|
| 5.3. ΕΚΤΕΛΕΣΗ ΕΡΓΩΝ ΚΑΤΑ ΠΑΡΕΚΚΛΙΣΗ ΔΙΑΔΙΚΑΣΙΩΝ ΣΕ ΧΩΡΟ ΑΙΓΙΑΛΟΥ, ΠΑΡΑΛΙΑΣ, ΟΧΘΗΣ, ΠΑΡΟΧΘΙΑΣ ΖΩΝΗΣ, ΥΔΑΤΙΝΟΥ ΣΤΟΙΧΕΙΟΥ, ΠΥΘΜΕΝΑ ΚΑΙ ΥΠΕΔΑΦΟΥΣ ΤΟΥ ΒΥΘΟΥ ΤΗΣ ΘΑΛΑΣΣΑΣ, ΛΙΜΝΟΘΑΛΑΣΣΑΣ, ΛΙΜΝΗΣ ΚΑΙ ΤΗΣ ΚΟΙΤΗΣ ΠΛΕΥΣΙΜΟΥ ΠΟΤΑΜΟΥ..... | 152 |
| 5.4 ΔΙΑΔΙΚΑΣΙΕΣ ΕΠΙΣΠΕΥΣΗΣ ΓΙΑ ΤΗΝ ΥΛΟΠΟΙΗΣΗ ΕΡΓΩΝ ΔΙΕΥΘΕΤΗΣΗΣ..... | 153 |
| 5.5 ΧΑΡΤΟΓΡΑΦΙΚΗ ΑΠΟΤΥΠΩΣΗ ΤΩΝ ΠΕΡΙΟΧΩΝ ΠΟΥ ΕΧΟΥΝ ΚΗΡΥΧΘΕΙ ΣΕ ΚΑΤΑΣΤΑΣΗ ΈΚΤΑΚΤΗΣ ΑΝΑΓΚΗΣ ΠΟΛΙΤΙΚΗΣ ΠΡΟΣΤΑΣΙΑΣ..... | 153 |
| ΜΕΡΟΣ ΕΚΤΟ | 154 |
| ΜΕΡΟΣ ΕΒΔΟΜΟ | 154 |
| ΟΡΙΣΜΟΙ..... | 154 |
| ΠΑΡΑΡΤΗΜΑ Ζ – ΣΤΟΙΧΕΙΑ ΕΠΙΚΟΝΩΝΙΑΣ ΞΕΝΟΔΟΧΕΙΩΝ ΚΑΙ ΛΟΙΠΩΝ ΚΑΤΑΛΥΜΑΤΩΝ ΕΝΤΟΣ ΧΩΡΙΚΗΣ ΑΡΜΟΔΙΟΤΗΤΑΣ ΔΗΜΟΥ ΣΟΥΛΙΟΥ..... | 157 |
| ΠΑΡΑΡΤΗΜΑ Η – ΑΝΑΛΥΤΙΚΗ ΚΑΤΑΣΤΑΣΗ ΤΩΝ ΟΙΚΙΣΜΩΝ ΤΟΥ ΔΗΜΟΥ ΣΟΥΛΙΟΥ..... | 159 |
| ΠΑΡΑΡΤΗΜΑ Θ –ΧΩΡΟΙ ΕΝΑΠΟΘΕΣΗΣ ΦΕΡΤΩΝ ΥΛΙΚΩΝ ΚΑΙ ΜΠΑΖΩΝ ΣΕ ΕΠΙΠΕΔΟ ΔΗΜΟΥ ΣΟΥΛΙΟΥ... | 160 |
| ΠΑΡΑΡΤΗΜΑ Ι – ΤΗΛΕΦΩΝΙΚΟΣ ΚΑΤΑΛΟΓΟΣ ΦΟΡΕΩΝ ΚΑΙ ΥΠΗΡΕΣΙΩΝ ΣΕ ΕΠΙΠΕΔΟ ΔΗΜΟΥ ΚΑΙ ΠΕΡΙΦΕΡΕΙΑΣ..... | 161 |
| ΠΑΡΑΡΤΗΜΑ ΙΑ – ΠΡΟΤΥΠΟΙ ΠΙΝΑΚΕΣ | 167 |
| ΠΑΡΑΡΤΗΜΑ ΙΒ – ΠΙΝΑΚΑΣ ΑΠΟΔΕΚΤΩΝ..... | 168 |

ΠΡΟΛΟΓΟΣ

Σύμφωνα με την Οδηγία 2007/60/ΕΚ «Για την αξιολόγηση και τη διαχείριση των κινδύνων πλημμύρας», ως πλημμύρα ορίζεται η προσωρινή κατάκλιση του εδάφους από νερό το οποίο, υπό κανονικές συνθήκες, δεν είναι καλυμμένο από νερό. Η έννοια αυτή περιλαμβάνει πλημμύρες από ποτάμια, ορεινούς χείμαρρους και υδατορεύματα εφήμερης ροής, υπερχειλίσεις λιμνών, πλημμύρες από υπόγεια ύδατα, πλημμύρες από τη θάλασσα σε παράκτιες περιοχές, καθώς και πλημμύρες που προκαλούνται από θαλάσσια κύματα βαρύτητας. Ακόμη, περιλαμβάνει πλημμύρες από καταστροφές μεγάλων υδραυλικών έργων, όπως θραύσεις αναχωμάτων και φραγμάτων. (ΚΥΑ Η.Π.31822/1542/Ε103/10/20-07-2010 – ΦΕΚ 1108/Β'/2010).

Επίσης, στην ανωτέρω Οδηγία 2007/60/ΕΚ ως κίνδυνος πλημμύρας ορίζεται ο συνδυασμός της πιθανότητας να λάβει χώρα πλημμύρα και των δυνητικών αρνητικών συνεπειών για την ανθρώπινη υγεία, το περιβάλλον, την πολιτιστική κληρονομιά και τις οικονομικές δραστηριότητες, που συνδέονται μ' αυτή την πλημμύρα.

Οι πιο συχνά εμφανιζόμενες πλημμύρες στον Ελληνικό χώρο οφείλονται σε φυσικά αίτια και δύναται να διακριθούν σε χερσαίες ή ποτάμιες και σε παράκτιες¹.

Οι χερσαίες ή ποτάμιες πλημμύρες προκαλούνται λόγω ραγδαίων βροχοπτώσεων-ισχυρών καταιγίδων ή από το ξαφνικό λιώσιμο χιονιού, ή ακόμα και από συνδυασμό των παραπάνω με συνέπεια τη μεγάλη αύξηση της απορροής των ποταμών, όπως επίσης και από αστοχία μεγάλων υδραυλικών έργων.

Οι χερσαίες ή ποτάμιες πλημμύρες δύναται να διακριθούν περαιτέρω σε πλημμύρες που παρουσιάζουν βραδεία εξέλιξη (πλημμύρες πεδίου) και σε πλημμύρες που παρουσιάζουν ταχεία εξέλιξη (ξαφνικές ή αιφνίδιες πλημμύρες).

Οι ξαφνικές ή αιφνίδιες πλημμύρες, με κύριο χαρακτηριστικό την ραγδαία εξέλιξή τους, είναι το πιο συνηθισμένο είδος πλημμύρας στην Ελλάδα λόγω της ιδιόμορφης γεωμορφολογίας της χώρας μας, η οποία συμβάλλει στην ανάπτυξη μεγάλου αριθμού ρεμάτων με μικρές σχετικά λεκάνες απορροής, στις οποίες κυριαρχούν οι έντονες κλίσεις που συντελούν στη γρήγορη αποστράγγισή τους. Οι ξαφνικές πλημμύρες ή αιφνίδιες πλημμύρες έχουν προκαλέσει κατά το παρελθόν μεγάλες καταστροφές σε υποδομές (οδικό δίκτυο, κλπ), αγροτικές εκμεταλλεύσεις, κατοικίες κλπ. και έχουν θέσει σε κίνδυνο ανθρώπινες ζωές (παράσυρση πεζών και οχημάτων, κλπ).

Αν και η ένταση, η διάρκεια και η χωρική κατανομή των βροχοπτώσεων αποτελεί σημαντική αιτία πρόκλησης πλημμυρικών φαινομένων, η εμφάνιση ενός πλημμυρικού φαινομένου εξαρτάται και από ένα πλήθος άλλων παραγόντων οι οποίοι μπορούν να δράσουν είτε αποτρεπτικά, είτε ενισχυτικά. Τέτοιοι παράγοντες που μπορούν να καθορίσουν την εμφάνιση ή όχι ενός πλημμυρικού φαινομένου είναι:

- η ικανότητα του υδρογραφικού δικτύου να παροχετεύσει αποτελεσματικά την επιφανειακή απορροή
- η γεωλογία, το μέγεθος και η γεωμορφολογία της λεκάνης απορροής
- ο κορεσμός του επιφανειακού εδάφους από προηγηθείσες βροχοπτώσεις
- η φυτοκάλυψη του εδάφους
- οι χρήσεις γης, κλπ.

¹ Οι παράκτιες πλημμύρες είναι ένα σπανιότερα εμφανιζόμενο είδος πλημμύρας στην Ελλάδα και δύναται να διακριθούν σε αυτές που προκαλούνται από τον έντονο κυματισμό της θάλασσας και σε αυτές που προκαλούνται από τα θαλάσσια κύματα βαρύτητας ή τσουνάμι.

Οι πλημμύρες ως φαινόμενα εντάσσονται στην κατηγορία των φυσικών καταστροφών, όπως αυτές ορίζονται στο παράρτημα Α-1-1 της ΥΑ 1299/2003 «Γενικό Σχέδιο Πολιτικής Προστασίας με την συνθηματική λέξη ΞΕΝΟΚΡΑΤΗΣ», γιατί μπορεί να θέσουν σε κίνδυνο τη ζωή και την περιουσία των ανθρώπων με δυσμενείς επιπτώσεις στην οικονομία και τις υποδομές της χώρας.

Ο Δήμος Σουλίου ακολουθώντας τις οδηγίες σχεδίασης του Γενικού Σχεδίου Αντιμετώπισης Εκτάκτων Αναγκών και Άμεσης/Βραχείας Διαχείρισης των Συνεπειών από την Εκδήλωση Πλημμυρικών Φαινομένων με την κωδική ονομασία «Δάρδανος» κεφ 15.2, συνέταξε το Τοπικό Σχέδιο Αντιμετώπισης Εκτάκτων Αναγκών και Άμεσης/Βραχείας Διαχείρισης των Συνεπειών από την Εκδήλωση Πλημμυρικών Φαινομένων, το οποίο εγκρίθηκε από το Δημοτικό Συμβούλιο του Δήμου Σουλίου.

ΓΕΝΙΚΑ ΣΤΟΙΧΕΙΑ ΤΟΥ ΔΗΜΟΥ ΣΟΥΛΙΟΥ

Ο Δήμος Σουλίου έχει έδρα στην Παραμυθιά και ανήκει στην Περιφερειακή Ενότητα Θεσπρωτίας της Περιφέρειας Ηπείρου

Έχει έκταση 316,8 km² , πληθυσμό 8.759 κατοίκους (ΕΛΣΤΑΤ 2021) και συνορεύει με τους ακόλουθους Δήμους:

- Δήμος Ηγουμενίτσας
- Δήμος Φιλιατών
- Δήμος Πάργας
- Δήμος Δωδώνης
- Δήμος Πρέβεζας
- Δήμος Ζίτσας

Ο Δήμος Σουλίου διαιρείται διοικητικά στις ακόλουθες Δημοτικές Ενότητες και Κοινότητες, με τον αντίστοιχο μόνιμο πληθυσμό (Αριθμ. 2846/Β4 - 461 φεκ Τεύχος Β' 2802/26.04.2023) :

| Δήμος «Σουλίου» | Μόνιμος πληθυσμός |
|---------------------------------------|-------------------|
| A. Δημοτική Ενότητα Παραμυθιάς | 6.463 |
| Κοινότητα Παραμυθιάς | 2.608 |
| Κοινότητα Αγίας Κυριακής | 17 |
| Κοινότητα Αμπελιάς | 139 |
| Κοινότητα Γκρίκας | 220 |
| Κοινότητα Ελαταριάς | 4 |
| Κοινότητα Ζερβοχωρίου | 469 |
| Κοινότητα Καλλιθέας Σουλίου | 112 |
| Κοινότητα Καρβουναρίου | 437 |
| Κοινότητα Καριωτίου | 265 |
| Κοινότητα Κρυσταλλοπηγής | 303 |
| Κοινότητα Νεοχωρίου | 421 |
| Κοινότητα Ξηρολόφου | 277 |
| Κοινότητα Παγκρατών | 169 |
| Κοινότητα Πέντε Εκκλησιών | 54 |
| Κοινότητα Πετουσίου | 38 |
| Κοινότητα Πετροβίτσας | 33 |
| Κοινότητα Πλακωτής | 80 |
| Κοινότητα Πολυδρόσου | 48 |
| Κοινότητα Προδρομίου | 375 |
| Κοινότητα Προδρομίου | 20 |
| Κοινότητα Σεβαστού | 114 |
| Κοινότητα Χρυσαιγής | 116 |
| Κοινότητα Ψάκας | 144 |
| B. Δημοτική Ενότητα Αχέροντα | 1.947 |
| Κοινότητα Γαρδικίου | 624 |
| Κοινότητα Γλυκή | 622 |

| Δήμος «Σουλίου» | Μόνιμος πληθυσμός |
|------------------------------------|-------------------|
| Κοινότητα Σκανδάλου | 493 |
| Κοινότητα Χόικας | 208 |
| Γ. Δημοτική Ενότητα Σουλίου | 349 |
| Κοινότητα Σαμονίδας | 32 |
| Κοινότητα Αυλοτόπου | 96 |
| Κοινότητα Κουκουλιών | 58 |
| Κοινότητα Τσαγγαρίου | 87 |
| Κοινότητα Φροσύνης | 76 |

Στο **Παράρτημα Θ** παρατίθεται αναλυτική κατάσταση και όλων των οικισμών του Δήμου Σουλίου με τον αντίστοιχο πληθυσμό (ΕΛΣΤΑΤ 2021)

Ο Οργανισμός Εσωτερικής Υπηρεσίας του Δήμου Σουλίου εγκρίθηκε με την 167738 /28-12-2020 Απόφαση Γενικού Γραμματέα Αποκεντρωμένης Διοίκησης Ηπείρου-Δυτικής Μακεδονίας.

Τον Δήμαρχο Σουλίου κ. Ντάνη Ζ. Αθανάσιο επικουρούν οι ακόλουθοι Αντιδήμαρχοι:

| A/A | ΟΝΟΜΑΤΕΠΩΝΥΜΟ | ΤΙΤΛΟΣ | ΑΡΜΟΔΙΟΤΗΤΕΣ |
|-----|--------------------------------|--|---|
| 1 | Χρήστου Δημήτριος του Νικολάου | Πολιτικής Προστασίας και Τοπικής Οικονομικής Ανάπτυξης | <p>A. Η οργάνωση, η παρακολούθηση, ο συντονισμός και ο έλεγχος όλων των παρακάτω υπηρεσιακών μονάδων:</p> <ul style="list-style-type: none"> – Του Αυτοτελούς Τμήματος Τοπικής Οικονομικής Ανάπτυξης (εκτός των αρμοδιοτήτων σε θέματα Τουρισμού– Αρ.13.α 7-10) – του Αυτοτελούς Τμήματος Πολιτικής Προστασίας. <p>Οι αρμοδιότητες των οποίων ορίζονται στον ΟΕΥ του Δήμου και στις ισχύουσες διατάξεις Νόμων, Διαταγμάτων και Υπουργικών Αποφάσεων.</p> <p>B. Στην έκταση της δημοτικής κοινότητας</p> <p>Αχέροντα:</p> <ul style="list-style-type: none"> – Μεριμνά για την σωστή λειτουργία των δημοτικών υπηρεσιών που είναι εγκατεστημένες στη δημοτική ενότητα, <ul style="list-style-type: none"> ➤ Παρακολουθεί την εξέλιξη των έργων και των εργασιών που εκτελούνται στη δημοτική ενότητα, ➤ Αναλαμβάνει την εποπτεία για τη σωστή και καλή διατήρηση του εξοπλισμού που βρίσκεται στη δημοτική ενότητα, ➤ Υπογράφει, με εξουσιοδότηση του δημάρχου, τις βεβαιώσεις, τα |

| | | | |
|----------|--|---|---|
| | | | <p>πιστοποιητικά και τα λοιπά διοικητικά έγγραφα, που εκδίδονται από τις δημοτικές υπηρεσίες που λειτουργούν στα όρια της δημοτικής ενότητας εκτός των εγγράφων βεβαιώσεων μονίμου κατοικίας που απαιτείται έκφραση γνώμης και αποφασιστικής αρμοδιότητας (π.χ. διορισμοί, προσλήψεις, υπηρεσιακές μεταβολές),</p> <p>➤ Συνεργάζεται με τους προέδρους των συμβουλίων των δημοτικών κοινοτήτων για την επίλυση των προβλημάτων τους.</p> |
| 2 | Καγκιούζης Ανδρέας του Κωνσταντίνου | Περιβάλλοντος της Διεύθυνσης Τεχνικών Υπηρεσιών, Περιβάλλοντος και Πολεοδομίας, | <p>A. Η οργάνωση, η παρακολούθηση, ο συντονισμός ο έλεγχος όλων των παρακάτω υπηρεσιακών μονάδων:</p> <ul style="list-style-type: none"> – του Τμήματος Περιβάλλοντος της Διεύθυνσης Τεχνικών Υπηρεσιών, Περιβάλλοντος και Πολεοδομίας – του Τμήματος Συντήρησης Υποδομών και Μηχανολογικού Εξοπλισμού της Διεύθυνσης Τεχνικών Υπηρεσιών, Περιβάλλοντος και Πολεοδομίας. <p>Οι αρμοδιότητες των οποίων ορίζονται στον ΟΕΥ του Δήμου και στις ισχύουσες διατάξεις Νόμων, Διαταγμάτων και Υπουργικών Αποφάσεων.</p> <p>B. Ο ανωτέρω αντιδήμαρχος θα αναπληρώνει το Δήμαρχο σε όλα τα καθήκοντα του όταν αυτός κωλύεται ή απουσιάζει και θα υπογράφει όλα τα σχετικά έγγραφα. Επίσης, ο ανωτέρω, αποκλειστικά και μόνο κατά την απουσία του Δημάρχου, θα υπογράφει και τα έγγραφα-βεβαιώσεις μονίμου κατοικίας που απαιτείται έκφραση γνώμης και αποφασιστικής αρμοδιότητας π.χ. διορισμοί, προσλήψεις, υπηρεσιακές μεταβολές.</p> |
| 3 | Χειμώνας Γεώργιος του Αποστόλου | Τεχνικών Υπηρεσιών της Διεύθυνσης Τεχνικών Υπηρεσιών, Περιβάλλοντος και Πολεοδομίας | <p>Η οργάνωση, η παρακολούθηση ,ο συντονισμός και ο έλεγχος του Τμήματος Τεχνικών Υπηρεσιών της Διεύθυνσης Τεχνικών Υπηρεσιών, Περιβάλλοντος και Πολεοδομίας, οι αρμοδιότητες των οποίων ορίζονται στον ΟΕΥ</p> |

| | | | |
|----------|---|---|--|
| | | | του Δήμου και στις ισχύουσες διατάξεις Νόμων, Διαταγμάτων και Υπουργικών Αποφάσεων. |
| 4 | Φίλη Πασχάλη Αντιγόνη – Βασιλική του Δημητρίου | Κοινωνικής Προστασίας, Παιδείας, Αθλητισμού και Πολιτισμού | Η οργάνωση, η παρακολούθηση, ο συντονισμός και ο έλεγχος του Αυτοτελούς Τμήματος Κοινωνικής Προστασίας, Παιδείας, Αθλητισμού και Πολιτισμού (εκτός των αρμοδιοτήτων σε θέματα Πολιτισμού και Αθλητισμού), οι αρμοδιότητες των οποίων ορίζονται στον ΟΕΥ του Δήμου και στις ισχύουσες διατάξεις Νόμων, Διαταγμάτων και Υπουργικών Αποφάσεων. |
| 5 | Κοντός Αλέξανδρος του Κωνσταντίνου | i. Τοπικής Οικονομικής Ανάπτυξης, ii. Κοινωνικής Προστασίας, Παιδείας, Αθλητισμού και Πολιτισμού | Η οργάνωση, η παρακολούθηση, ο συντονισμός και ο έλεγχος όλων των παρακάτω υπηρεσιακών μονάδων: <ul style="list-style-type: none"> – του Αυτοτελούς Τμήματος Τοπικής Οικονομικής Ανάπτυξης (Αρμοδιότητες σε θέματα Τουρισμού), – του Αυτοτελούς Τμήματος Κοινωνικής Προστασίας, Παιδείας, Αθλητισμού και Πολιτισμού (Αρμοδιότητες σε θέματα Αθλητισμού και Πολιτισμού). <p>Οι αρμοδιότητες των οποίων ορίζονται στον ΟΕΥ του Δήμου και στις ισχύουσες διατάξεις Νόμων, Διαταγμάτων και Υπουργικών Αποφάσεων.</p> |

Στα διοικητικά όρια του Δήμου έχουν την έδρα τους οι ακόλουθοι φορείς και υπηρεσίες:

- Αστυνομικό Τμήμα Παραμυθιάς
- Πυροσβεστικό Κλιμάκιο Παραμυθιάς
- Κέντρο Υγείας Παραμυθιάς.
- Δημαρχείο Σουλίου.

Αναλυτικό χαρτογραφικό υλικό παρατίθεται στο **Παράρτημα Α** του παρόντος.

ΜΕΡΟΣ 1

ΕΙΣΑΓΩΓΗ

ΜΕΡΟΣ 1. ΕΙΣΑΓΩΓΗ

1.1 Ιστορικό σύνταξης προηγούμενων εκδόσεων

Σε εφαρμογή του άρθρου 17 του Ν.3013/2002 (ΦΕΚ 102 Α), με το οποίο ρυθμίζονται τα σχετικά με την κατάρτιση των σχεδίων πολιτικής προστασίας και τους υπόχρεους, προς τούτο, αρμόδιους κεντρικούς και περιφερειακούς φορείς και οργανισμούς κοινής ωφέλειας, εκδόθηκε η Υπουργική Απόφαση 1299/7-4-2003 «Έγκριση του από 7.4.2003 Γενικού Σχεδίου Πολιτικής Προστασίας με τη συνθηματική λέξη ΞΕΝΟΚΡΑΤΗΣ» (ΦΕΚ 423 Β).

Το παρόν σχέδιο συντάσσεται στα πλαίσια εφαρμογής της ανωτέρω ΥΑ 1299/7-4-2003 έγκρισης Υπουργού Εσωτερικών Δημόσιας Διοίκησης & Αποκέντρωσης του Γενικού Σχεδίου Πολιτικής Προστασίας «Ξενοκράτης» (ΦΕΚ 423 Β) και του άρθρου 63 του Ν.3852/2010 (ΦΕΚ 87 Α), όπου αναφέρεται ότι στις αρμοδιότητες της Εκτελεστικής Επιτροπής του Δήμου περιλαμβάνεται και η εισήγηση των σχεδίων αντιμετώπισης εκτάκτων αναγκών εξαιτίας φυσικών καταστροφών, σε εναρμόνιση με τα αντίστοιχα σχέδια της Περιφέρειας και του Υπουργείου Προστασίας του Πολίτη.

Το παρόν σχέδιο συντάχθηκε από το Αυτοτελές Τμήμα Πολιτικής Προστασίας του Δήμου Σουλίου Από τον Δήμο Σουλίου σύμφωνα με τις οδηγίες σχεδίασης της ΓΓΠΠ, όπως αυτές αναφέρονται αναλυτικά στην παράγραφο 15.2 του Γενικού Σχεδίου Αντιμετώπισης Εκτάκτων Αναγκών και Άμεσης/Βραχείας Διαχείρισης Συνεπειών από την Εκδήλωση Πλημμυρικών Φαινομένων με την κωδική ονομασία «ΔΑΡΔΑΝΟΣ» της ΓΓΠΠ.

Η επικαιροποίηση της 2ης έκδοσης «ΔΑΡΔΑΝΟΣ 2» έγινε με την Α2297 από 14-07-2023 της Γενικής Γραμματείας Πολιτικής Προστασίας του Υπουργείου Κλιματικής Κρίσης και Πολιτικής Προστασίας

Με την 2η έκδοση του Γενικού Σχεδίου Πολιτικής Προστασίας για την Αντιμετώπιση Εκτάκτων Αναγκών Εξ Αιτίας Πλημμυρικών Φαινομένων με την κωδική ονομασία «ΔΑΡΔΑΝΟΣ 2» γίνονται οι κάτωθι αλλαγές:

- διοικητικές και οργανωτικές αλλαγές οι οποίες επήλθαν κατά κύριο λόγο σε φορείς της κεντρικής διοίκησης (μετονομασία υπουργείων, αλλαγές υπαγωγής φορέων, κλπ),
- δεν τροποποιούνται οι ρόλοι, αρμοδιότητες και κύριες δράσεις των Δήμων της χώρας για την αντιμετώπιση κινδύνων από την εκδήλωση Πλημμυρικών Φαινομένων η επικαιροποίηση των σχεδίων Πολιτικής Προστασίας για την Αντιμετώπιση Εκτάκτων Αναγκών και Άμεση/Βραχεία Διαχείριση των Συνεπειών Εξ Αιτίας Πλημμυρικών Φαινομένων των Δήμων αφορά κυρίως:
- την ενσωμάτωση των ανωτέρω αλλαγών στα σχέδια των Δήμων (πχ. Ίδρυση του Υπουργείου Κλιματικής Κρίσης & Πολιτικής Προστασίας, ο νόμος 4662/2022 για τον Εθνικό Μηχανισμό Διαχείρισης Κρίσεων και Αντιμετώπισης Κινδύνων, κλπ)

• την κατάργηση του Κέντρου Επιχειρήσεων Πολιτικής Προστασίας (ΚΕΠΠ/ΕΣΚΕ) και αντικατάστασή του με την Μονάδα Εμπλεκόμενων Φορέων Unit-3 - ΜΕΦ/ΕΣΚΕΔΙΚ του Αρχηγείου Πυροσβεστικού Σώματος,

Ειδικότερα, στη σύνταξη και έκδοση του παρόντος συμμετείχαν οι εξής:

- **Γρηγόριος Παππάς**, Περιβαλλοντολόγος ΠΕ, Προϊστάμενος Της Διεύθυνσης Τεχνικών Υπηρεσιών, Περιβάλλοντος & Πολεοδομίας
- **Αντιγόνη Μπουσταντζή**, Τοπογράφος ΤΕ, Αν. Προϊσταμένη Τεχνικών Υπηρεσιών
- **Αθανασία Κετσιλή**, Πολιτικός Μηχανικός ΤΕ, Υπάλληλος Τμήματος Τεχνικών Υπηρεσιών

1.2 Χαρακτηρισμός βαθμού ασφαλείας:

ΑΔΙΑΒΑΘΜΗΤΟ

1.3 Πίνακας Διανομής

Παρατίθεται στο **Παράρτημα ΙΒ**.

1.4 Έναρξη ισχύος και εξουσιοδότηση εφαρμογής του Σχεδίου

Το παρόν Σχέδιο Αντιμετώπισης Εκτάκτων Αναγκών και Άμεσης/Βραχείας Διαχείρισης Συνεπειών από την Εκδήλωση Πλημμυρικών Φαινομένων του Δήμου Σουλίου υποβλήθηκε από το Αυτοτελές Τμήμα Πολιτικής Προστασίας του Δήμου Σουλίου την/..../2024 στην Εκτελεστική Επιτροπή του Δήμου Σουλίου. Η Εκτελεστική Επιτροπή του Δήμου Σουλίου, εισηγήθηκε την/...../2024 το παρόν σχέδιο στο Δημοτικό Συμβούλιο, το οποίο και ενέκρινε το παρόν Σχέδιο Αντιμετώπισης Εκτάκτων Αναγκών και Άμεσης/Βραχείας Διαχείρισης Συνεπειών από την Εκδήλωση Πλημμυρικών Φαινομένων του Δήμου Σουλίου στην συνεδρίαση του Δημοτικού Συμβουλίου της/...../2024.

Ημερομηνία έναρξης ισχύος του παρόντος Σχεδίου Αντιμετώπισης Εκτάκτων Αναγκών και Άμεσης/Βραχείας Διαχείρισης Συνεπειών από την Εκδήλωση Πλημμυρικών Φαινομένων του Δήμου Σουλίου ορίζεται η/...../2024.

Το παρόν Σχέδιο συντάχθηκε από το Αυτοτελές Τμήμα Πολιτικής Προστασίας του Δήμου Σουλίου σύμφωνα με τις οδηγίες σχεδίασης της ΓΓΠΠ, όπως αυτές αναφέρονται αναλυτικά στην παράγραφο 15.2 του Γενικού Σχεδίου Αντιμετώπισης Εκτάκτων Αναγκών και Άμεσης/Βραχείας Διαχείρισης Συνεπειών από την Εκδήλωση Πλημμυρικών Φαινομένων με την κωδική ονομασία «ΔΑΡΔΑΝΟΣ» της ΓΓΠΠ, το οποίο διαβίβασε με το υπ' αριθ. 8794/06-12-2019 (ΑΔΑ: ΨΓΚΟ46ΜΤΛΒ-Φ04) έγγραφό της, και σύμφωνα με το Πρότυπο Υπόδειγμα Σχεδίου Αντιμετώπισης Εκτάκτων Αναγκών και Άμεσης/Βραχείας Διαχείρισης Συνεπειών από την Εκδήλωση Πλημμυρικών Φαινομένων της ΓΓΠΠ, το οποίο διαβίβασε με το υπ' αριθ. 6511/01-09-2020 έγγραφό της.

1.5 Οδηγίες για την ενεργοποίηση και εφαρμογή του Σχεδίου

Ο συντονισμός της διάθεσης των μέσων του Δήμου Σουλίου για την αντιμετώπιση εκτάκτων αναγκών και την άμεση/βραχεία διαχείριση των συνεπειών από την εκδήλωση Πλημμυρικών Φαινομένων, αποτελεί αρμοδιότητα του Δημάρχου Σουλίου στο πλαίσιο εφαρμογής της Υ.Α. 1299/7-4-2003 (ΞΕΝΟΚΡΑΤΗΣ) και του Ν.3852/2010 όπως ισχύει.

Το παρόν σχέδιο ενεργοποιείται και εφαρμόζεται μετά την επίσημη ενημέρωση του Δημάρχου Σουλίου για επιπτώσεις από την εκδήλωση πλημμυρικών φαινομένων, από την αρμόδια κατά τόπο υπηρεσία της ΕΛ.ΑΣ, η οποία αποτελεί θεσμικά τον φορέα επίσημης ενημέρωσης για την

επικρατούσα κατάσταση στην περιοχή ευθύνης της μετά από την εκδήλωση πλημμυρικών φαινομένων, από τις κατά τόπους υπηρεσίες του Δήμου Σουλίου, το Π.Σ., το ΛΣ-ΕΛ.ΑΚΤ ή από τους προέδρους των τοπικών κοινοτήτων του Δήμου Σουλίου.

Διευκρινίζεται ότι η έκδοση απόφασης κήρυξης της περιοχής σε κατάσταση έκτακτης ανάγκης πολιτικής προστασίας δεν αποτελεί προϋπόθεση ενεργοποίησης και εφαρμογής του παρόντος σχεδίου.

Ως συντονισμός στο παρόν Σχέδιο Αντιμετώπισης Εκτάκτων Αναγκών και Άμεσης/Βραχείας Διαχείρισης Συνεπειών από την Εκδήλωση Πλημμυρικών Φαινομένων του Δήμου Σουλίου νοείται η οργάνωση και διατήρηση της συνεργασίας μεταξύ των διαφόρων οργανικών μονάδων του Δήμου Σουλίου, καθώς και μεταξύ φορέων ή υπηρεσιών ή άλλου εμπλεκόμενου δυναμικού και μέσω πολιτικής προστασίας σε τοπικό επίπεδο για την εξασφάλιση ενιαίας και συγχρονισμένης δράσης.

Επισημαίνεται ότι το θεσμικό πλαίσιο αποτελεί τη βάση για την υλοποίηση σειράς δράσεων οι οποίες δύνανται να διαφοροποιούνται σε κάθε συμβάν, ανάλογα με τις απαιτήσεις διαχείρισης του καταστροφικού φαινομένου, από τους εμπλεκόμενους φορείς και δεν είναι περιοριστικό όσον αφορά το εύρος των δράσεων αυτών.

ΜΕΡΟΣ 2

ΣΚΟΠΟΣ / ΣΤΟΧΟΙ / ΑΝΑΛΥΣΗ ΚΙΝΔΥΝΟΥ/ ΙΔΕΑ ΕΠΙΧΕΙΡΗΣΕΩΝ

ΜΕΡΟΣ 2. ΣΚΟΠΟΣ / ΣΤΟΧΟΙ / ΑΝΑΛΥΣΗ ΚΙΝΔΥΝΟΥ / ΙΔΕΑ ΕΠΙΧΕΙΡΗΣΕΩΝ

2.1 Σκοπός

Με το Σχέδιο Αντιμετώπισης Εκτάκτων Αναγκών και Άμεσης/Βραχείας Διαχείρισης Συνεπειών από την Εκδήλωση Πλημμυρικών Φαινομένων του Δήμου Σουλίου επιδιώκεται η άμεση και συντονισμένη απόκριση των εμπλεκόμενων Φορέων σε Τοπικό επίπεδο για την αποτελεσματική αντιμετώπιση εκτάκτων αναγκών από την εκδήλωση Πλημμυρικών Φαινομένων και την άμεση διαχείριση των συνεπειών τους, δράσεις που αποβλέπουν στην προστασία της ζωής, της υγείας και της περιουσίας των πολιτών, καθώς και στην προστασία του φυσικού περιβάλλοντος, των πλουτοπαραγωγικών πηγών και των υποδομών της χώρας.

Προϋπόθεση για την επίτευξη του σκοπού αυτού είναι η συνέργεια, η συνεργασία και η διαλειτουργικότητα των εμπλεκόμενων Φορέων σε Τοπικό επίπεδο.

2.2 Αντικειμενικοί Στόχοι

- Προσδιορισμός ρόλων και αρμοδιοτήτων όλων των εμπλεκόμενων Φορέων σε Τοπικό επίπεδο και σε όλες τις φάσεις κινητοποίησης του συστήματος Πολιτικής Προστασίας.
- Δρομολόγηση προπαρασκευαστικών μέτρων και δράσεων πολιτικής προστασίας που συμβάλλουν στην ετοιμότητα του ανθρώπινου δυναμικού και των μέσων για την αντιμετώπιση εκτάκτων αναγκών και την άμεση/βραχεία διαχείριση των συνεπειών από την εκδήλωση Πλημμυρικών Φαινομένων.
- Συντονισμένη δράση των εμπλεκόμενων Φορέων σε τοπικό επίπεδο στην αντιμετώπιση εκτάκτων αναγκών και την άμεση/βραχεία διαχείριση των συνεπειών από την εκδήλωση Πλημμυρικών Φαινομένων.

2.3 Ανάλυση Κινδύνου – Κατάσταση – Παραδοχές – Προϋποθέσεις- Παράμετροι Σχεδιασμού

2.3.1 Ανάλυση Κινδύνου

Για την αξιολόγηση και τη διαχείριση των κινδύνων πλημμύρας, βάσει των οποίων θα πρέπει να δρομολογούνται τα έργα αντιπλημμυρικής προστασίας, διευκρινίζεται ότι με την Κ.Υ.Α.Η.Π.31822/1542/Ε103/10/20-07-2010 (ΦΕΚ 1108/Β'/2010) έχει θεσπιστεί ένα ολοκληρωμένο πλαίσιο για την αξιολόγησή τους με στόχο τη μείωση των αρνητικών συνεπειών τους στην Ελλάδα.

Στο πλαίσιο εφαρμογής της ανωτέρω ΚΥΑ, η οποία εκδόθηκε σε συμμόρφωση με τις διατάξεις της οδηγίας 2007/60/ ΕΚ «για την αξιολόγηση και τη διαχείριση των κινδύνων πλημμύρας», ήδη έχει ολοκληρωθεί για το σύνολο των δεκατεσσάρων (14) Υδατικών Διαμερισμάτων της χώρας η κατάρτιση των Χαρτών Επικινδυνότητας Πλημμύρας και των Χαρτών Κινδύνων Πλημμύρας και έχουν αναρτηθεί τα απαιτούμενα κείμενα και χάρτες στο σχετικό ιστότοπο του Υπουργείου Περιβάλλοντος και

Ενέργειας <http://floods.ypeka.gr/> και στη βάση της Ευρωπαϊκής Επιτροπής (European Environment Information and Observation Network) <http://cdr.eionet.europa.eu/gr/eu/floods/>

Επίσης, έχουν καταρτιστεί και εγκριθεί τα Σχέδια Διαχείρισης Κινδύνων Πλημμύρας (ΣΔΚΠ) σε κάθε Υδατικό Διαμέρισμα και για τις ζώνες δυνητικά υψηλού κινδύνου πλημμύρας. Τα ΣΔΚΠ περιλαμβάνουν α) τους βασικούς στόχους για τη διαχείριση των κινδύνων πλημμύρας, β) τα αναγκαία μέτρα και τις προτεραιότητες για την επίτευξη των ανωτέρω στόχων και γ) τα πορίσματα της Προκαταρκτικής Αξιολόγησης Κινδύνων Πλημμύρας υπό μορφή χάρτη με τις ζώνες δυνητικά υψηλού κινδύνου πλημμύρας και τους χάρτες επικινδυνότητας πλημμύρας και κινδύνου πλημμύρας.

Επιπλέον υπάρχουν και Χάρτες Επικινδυνότητας Πλημμύρας και Κινδύνου Πλημμύρας από ανύψωση της θάλασσας όπου απεικονίζεται: η επιφάνεια κατάκλισης, το μέγιστο βάθος νερού, η μέγιστη ταχύτητα ροής και πίνακας με τους χρόνους άφιξης και παραμονής του πλημμυρικού κύματος σε σημεία ενδιαφέροντος εντός των περιοχών που κατακλύζονται. Επίσης απεικονίζονται οι Ζώνες Δυνητικά Υψηλού Κινδύνου Πλημμύρας (ΖΔΥΚΠ), οι οικισμοί, τεχνικά έργα επί των υδατορευμάτων (γέφυρες, οχετοί, φράγματα, αναχώματα) και στα μεγάλα ποτάμια σημειώνεται το όριο της πλημμύρας που αντιστοιχεί σε ευμενείς συνθήκες (πράσινη γραμμή) και δυσμενείς συνθήκες (κόκκινη γραμμή).

Τα Εγκεκριμένα Σχέδια Διαχείρισης Κινδύνων Πλημμύρας (ΣΔΚΠ), σύμφωνα με τις απαιτήσεις της Ευρωπαϊκής Οδηγίας για τις Πλημμύρες (2007/60/ΕΚ) και της εθνικής νομοθεσίας, έχουν αναρτηθεί στο σχετικό ιστότοπο του Υπουργείου Περιβάλλοντος και Ενέργειας <http://floods.ypeka.gr/index.php/sxedia-diaxeirisis>

Στο **Παράρτημα Α** παρατίθενται α) χάρτες με τις ζώνες δυνητικά υψηλού κινδύνου πλημμύρας του Δήμου, όπως προκύπτουν από τα εγκεκριμένα Σχέδια Διαχείρισης Κινδύνων Πλημμύρας (ΣΔΚΠ), β) Χάρτες Επικινδυνότητας Πλημμύρας του Δήμου και γ) Χάρτες Κινδύνων Πλημμύρας.

2.3.2 Κατάσταση – Παραδοχές – Προϋποθέσεις- Παράμετροι Σχεδιασμού

Κατάσταση:

Οι πλημμύρες είναι ένα φαινόμενο που εντάσσεται στην κατηγορία των φυσικών καταστροφών.

Οι πιο συχνά εμφανιζόμενες πλημμύρες στον Ελληνικό χώρο οφείλονται σε φυσικά αίτια και δύναται να διακριθούν σε χερσαίες ή ποτάμιες και σε παράκτιες .

Οι χερσαίες ή ποτάμιες πλημμύρες προκαλούνται λόγω ραγδαίων βροχοπτώσεων-ισχυρών καταιγίδων ή από το ξαφνικό λιώσιμο χιονιού, ή ακόμα και από συνδυασμό των παραπάνω με συνέπεια τη μεγάλη αύξηση της απορροής των ποταμών, όπως επίσης και από αστοχία μεγάλων υδραυλικών έργων.

Οι χερσαίες ή ποτάμιες πλημμύρες δύναται να διακριθούν περαιτέρω σε πλημμύρες που παρουσιάζουν βραδεία εξέλιξη (πλημμύρες πεδίου) και σε πλημμύρες που παρουσιάζουν ταχεία εξέλιξη (ξαφνικές ή αιφνίδιες πλημμύρες).

Οι ξαφνικές ή αιφνίδιες πλημμύρες, με κύριο χαρακτηριστικό την ραγδαία εξέλιξή τους, είναι το πιο συνηθισμένο είδος πλημμύρας στην Ελλάδα λόγω της ιδιόμορφης γεωμορφολογίας της χώρας μας, η οποία συμβάλλει στην ανάπτυξη μεγάλου αριθμού ρεμάτων με μικρές σχετικά λεκάνες απορροής, στις οποίες κυριαρχούν οι έντονες κλίσεις που συντελούν στη γρήγορη αποστράγγισή τους. Οι ξαφνικές πλημμύρες ή αιφνίδιες πλημμύρες έχουν προκαλέσει κατά το παρελθόν μεγάλες

καταστροφές σε υποδομές (οδικό δίκτυο, κλπ), αγροτικές εκμεταλλεύσεις, κατοικίες κλπ. και έχουν θέσει σε κίνδυνο ανθρώπινες ζωές (παράσυρση πεζών και οχημάτων, κλπ).

Επίσης, η εκδήλωση ενός πλημμυρικού φαινομένου δύναται να προκαλέσει επαγόμενες φυσικές ή τεχνολογικές καταστροφές, όπως κατολισθητικά φαινόμενα, διαρροή επικίνδυνων υλικών, κλπ.

Παραδοχές:

Η εκδήλωση πλημμυρικών φαινομένων δύναται να προκαλέσει:

- Τραυματισμούς και απώλειες ανθρώπινων ζωών και αίσθημα ανασφάλειας του πολίτη
- Καταστροφές στις υποδομές της χώρας
- Άμεσες και έμμεσες οικονομικές απώλειες από καταστροφές στις περιουσίες των πολιτών, στον πρωτογενή τομέα (γεωργία, κτηνοτροφία), σε διάφορες υποδομές της χώρας (δίκτυα ηλεκτρισμού, τηλεπικοινωνιών κλπ.), καθώς και συνέπειες στον τουρισμό εν γένει.

Προϋποθέσεις:

Προϋποθέσεις για την εφαρμογή του Σχεδίου Αντιμετώπισης Εκτάκτων Αναγκών και Άμεσης/Βραχείας Διαχείρισης Συνεπειών από την Εκδήλωση Πλημμυρικών Φαινομένων του Δήμου Σουλίου είναι οι ακόλουθες:

- Η αποσαφήνιση των ρόλων και των αρμοδιοτήτων όλων των εμπλεκόμενων φορέων πολιτικής προστασίας σε τοπικό επίπεδο ανά δράση, με βάση το ισχύον θεσμικό πλαίσιο
- Η αναθεώρηση – επικαιροποίηση - εναρμόνιση του σχεδιασμού των εμπλεκόμενων φορέων σε τοπικό επίπεδο σύμφωνα με το παρόν σχέδιο και η σύνταξη ή επικαιροποίηση των αντίστοιχων μνημονίων ενεργειών.
- Ο προσδιορισμός του ανθρώπινου δυναμικού και των μέσων που δύναται να διατεθούν σε Τοπικό επίπεδο για την υποστήριξη του έργου του ΠΣ καθώς και για την αντιμετώπιση εκτάκτων αναγκών και την άμεση/βραχεία διαχείριση των συνεπειών από την εκδήλωση Πλημμυρικών Φαινομένων.
- Η εξασφάλιση ετοιμότητας όλων των επιχειρησιακά εμπλεκόμενων φορέων σε τοπικό επίπεδο σε κάθε στάδιο επιχειρήσεων.
- Η διασφάλιση της επικοινωνίας μεταξύ όλων των εμπλεκόμενων φορέων σε τοπικό επίπεδο για την απρόσκοπτη ροή πληροφοριών.

Παράμετροι Σχεδιασμού:

- Εκδήλωση πλημμυρικού φαινομένου με συνέπειες στις υποδομές, στις κατοικίες, καθώς και στην υγεία των πολιτών
- Εμπλοκή φορέων σε Κεντρικό, Περιφερειακό και Τοπικό επίπεδο
- Αδυναμία άμεσης/βραχείας διαχείρισης των συνεπειών σε τοπικό επίπεδο

2.4 Ιδέα Επιχειρήσεων

Στο πλαίσιο του παρόντος Σχεδίου Αντιμετώπισης Εκτάκτων Αναγκών και Άμεσης/Βραχείας Διαχείρισης Συνεπειών από την Εκδήλωση Πλημμυρικών Φαινομένων του Δήμου Σουλίου δρομολογούνται οι ακόλουθες κύριες δράσεις:

A] Δράσεις αυξημένης ετοιμότητας εν όψει επαπειλούμενου κινδύνου για την εκδήλωση πλημμυρικών φαινομένων

Β] Δράσεις αντιμετώπισης εκτάκτων αναγκών και άμεσης/βραχείας διαχείρισης των συνεπειών από την εκδήλωση πλημμυρικών φαινομένων

Βασική αρχή εφαρμογής του Σχεδίου Αντιμετώπισης Εκτάκτων Αναγκών και Άμεσης/Βραχείας Διαχείρισης Συνεπειών από την Εκδήλωση Πλημμυρικών Φαινομένων του Δήμου Σουλίου είναι η συνεργασία όλων των εμπλεκόμενων φορέων σε τοπικό επίπεδο και η συντονισμένη δράση τους, όπως αυτή καθορίζεται από το ισχύον θεσμικό πλαίσιο.

ΜΕΡΟΣ 3

ΡΟΛΟΙ, ΑΡΜΟΔΙΟΤΗΤΕΣ ΚΑΙ ΚΥΡΙΕΣ ΔΡΑΣΕΙΣ ΤΟΥ ΔΗΜΟΥ «ΟΝΟΜΑ ΔΗΜΟΥ»

ΜΕΡΟΣ 3. ΡΟΛΟΙ, ΑΡΜΟΔΙΟΤΗΤΕΣ ΚΑΙ ΚΥΡΙΕΣ ΔΡΑΣΕΙΣ ΤΟΥ ΔΗΜΟΥ ΣΟΥΛΙΟΥ, ΓΙΑ ΤΗΝ ΑΝΤΙΜΕΤΩΠΙΣΗ ΕΚΤΑΚΤΩΝ ΑΝΑΓΚΩΝ ΚΑΙ ΤΗΝ ΑΜΕΣΗ/ΒΡΑΧΕΙΑ ΔΙΑΧΕΙΡΙΣΗ ΣΥΝΕΠΕΙΩΝ ΑΠΟ ΤΗΝ ΕΚΔΗΛΩΣΗ ΠΛΗΜΜΥΡΙΚΩΝ ΦΑΙΝΟΜΕΝΩΝ

Ο Δήμος Σουλίου ως φορέας πολιτικής προστασίας (άρθ. 3 του Ν.3013/2002 όπως ισχύει), μετά την εκδήλωση πλημμυρών κινητοποιεί και δρομολογεί δράσεις εντός της χωρικής αρμοδιότητάς του, που αποβλέπουν στην εκπλήρωση του σκοπού της πολιτικής προστασίας, ο οποίος συνδέεται κατά κύριο λόγο με την προστασία της ζωής και της περιουσίας των πολιτών από καταστροφές και στη διαχείριση των συνεπειών σε υποδομές αρμοδιότητάς του.

Οι δράσεις πολιτικής προστασίας του Δήμου Σουλίου στην αντιμετώπιση εκτάκτων αναγκών και την άμεση/βραχεία διαχείριση των συνεπειών, θεσμικά απορρέουν κατά κύριο λόγο από το Ν.3013/2002 (όπως αυτός έχει τροποποιηθεί και ισχύει), καθώς και το νέο πλαίσιο της Αυτοδιοίκησης – Πρόγραμμα Καλλικράτης (Ν.3852/2010, όπως έχει τροποποιηθεί και ισχύει), σύμφωνα με τα οποία έχουν αποδοθεί στους Δήμους σημαντικές αρμοδιότητες για την πρόληψη, ετοιμότητα, αντιμετώπιση και αποκατάσταση των καταστροφών.

Είναι δεδομένο ότι το ανωτέρω θεσμικό πλαίσιο αποτελεί τη βάση για την υλοποίηση σειράς δράσεων, που δρομολογούνται από το Δήμο Σουλίου για την αντιμετώπιση κινδύνων από την εκδήλωση Πλημμυρικών Φαινομένων, και δεν είναι περιοριστικό όσον αφορά το εύρος των δράσεων αυτών, οι οποίες δύναται να διαφοροποιούνται σε κάθε συμβάν, ανάλογα με την ένταση και την έκταση της καταστροφής, το προσωπικό και τα μέσα που είναι άμεσα διαθέσιμα, τις ιδιαιτερότητες της περιοχής εκδήλωσής του (νησιωτικός χώρος, κλπ), τον αριθμό των πληγέντων, κλπ.

Τα προληπτικά έργα των Δήμων που συμβάλλουν στην μείωση του κινδύνου εκδήλωσης πλημμυρικών φαινομένων δεν αποτελούν αντικείμενο του παρόντος σχεδίου. Για λόγους πληρότητας των δράσεων των Δήμων στην συνολική διαχείριση των κινδύνων από την εκδήλωση πλημμυρικών φαινομένων, αναφέρονται συνοπτικά στο παρόν τα έργα αυτά, που δρομολογούνται με εντολή Δημάρχων και προσδιορίζονται θεματικά στις παρακάτω ενότητες:

- Τον έλεγχο και τη συντήρηση του δικτύου ομβρίων υδάτων των οδών αρμοδιότητας Δήμου
- Τον έλεγχο και τη συντήρηση του αντιπλημμυρικών έργων, αρμοδιότητας λειτουργίας και συντήρησης του Δήμου
- Τον έλεγχο και τη συντήρηση εγγειοβελτιωτικών έργων αρμοδιότητας Δήμου
- Τον προγραμματισμό και εκτέλεση νέων έργων αντιπλημμυρικής προστασίας

Αναλυτικά, τα προληπτικά έργα των Δήμων που συμβάλλουν στην μείωση του κινδύνου εκδήλωσης πλημμυρικών φαινομένων αναφέρονται αναλυτικά στα 7187/7-10-2019 και 7767/30-10-2019 έγγραφα της Δ/νσης Σχεδιασμού & Αντιμετώπισης Εκτάκτων Αναγκών της ΓΓΠΠ. Το υπ. αριθμ 7187/7-10-2019 έγγραφό της ΓΓΠΠ, με θέμα «Διευκρινίσεις αναφορικά με τα αντιπλημμυρικά έργα, την οριοθέτηση υδατορεμάτων, τον καθαρισμό και την αστυνόμευση υδατορεμάτων και την δρομολόγηση έργων και δραστηριοτήτων άμεσης αντιμετώπισης συνεπειών από πλημμυρικά φαινόμενα» παρατίθεται στο **Παράρτημα ΣΤ**.

3.1 Προπαρασκευαστικές δράσεις του Δήμου Σουλίου

Τα προπαρασκευαστικά μέτρα και δράσεις πολιτικής προστασίας που συμβάλλουν στην ετοιμότητα του ανθρώπινου δυναμικού και των μέσων που διαθέτει ο Δήμος Σουλίου για την αντιμετώπιση εκτάκτων αναγκών και την άμεση/βραχεία διαχείριση συνεπειών από την εκδήλωση Πλημμυρικών Φαινομένων, δρομολογούνται με εντολή Δημάρχου και προσδιορίζονται θεματικά στις παρακάτω ενότητες:

- Ορισμός υπευθύνων του Αυτοτελούς Τμήματος Πολιτικής Προστασίας του Δήμου Σουλίου.
- Σύνταξη ή επικαιροποίηση του Σχεδίου Αντιμετώπισης Εκτάκτων Αναγκών και Άμεσης/Βραχείας Διαχείρισης Συνεπειών από την Εκδήλωση Πλημμυρικών Φαινομένων του Δήμου Σουλίου, με βάση τις οδηγίες σχεδίασης της παραγράφου 15.2 του Γενικού Σχεδίου Αντιμετώπισης Εκτάκτων Αναγκών και Άμεσης/Βραχείας Διαχείρισης Συνεπειών από την Εκδήλωση Πλημμυρικών Φαινομένων με την κωδική ονομασία «ΔΑΡΔΑΝΟΣ 2» (2^η έκδοση)
- Σύνταξη ή επικαιροποίηση του Μνημονίου Ενεργειών για την Αντιμετώπιση Εκτάκτων Αναγκών και την Άμεση/Βραχεία Διαχείριση Συνεπειών από την Εκδήλωση Πλημμυρικών Φαινομένων, από το Αυτοτελές Τμήμα Πολιτικής Προστασίας του Δήμου Σουλίου, βάσει των δράσεων που προβλέπονται στο παρόν Σχέδιο Αντιμετώπισης Εκτάκτων Αναγκών και Άμεσης/Βραχείας Διαχείρισης Συνεπειών από την Εκδήλωση Πλημμυρικών Φαινομένων του Δήμου Σουλίου και αποτελεί αναπόσπαστο μέρος του
- Κοινοποίηση του Σχεδίου Αντιμετώπισης Εκτάκτων Αναγκών και Άμεσης/Βραχείας Διαχείρισης Συνεπειών από την Εκδήλωση Πλημμυρικών Φαινομένων του Δήμου Σουλίου, στην Πυροσβεστική Υπηρεσία Θεσπρωτίας, στο Πυροσβεστικό κλιμάκιο Παραμυθιάς, στην Αστυνομική Δ/νση Θεσπρωτίας και το Αστυνομικό Τμήμα Παραμυθιάς.
- Έλεγχος καλής λειτουργίας και συντήρηση εξοπλισμού και μέσων που θα χρησιμοποιηθούν για την αντιμετώπιση εκτάκτων αναγκών και την άμεση/βραχεία διαχείριση των συνεπειών από την εκδήλωση Πλημμυρικών Φαινομένων
- Κατάρτιση μνημονίων συνεργασίας με ιδιωτικούς φορείς για την εξασφάλιση επιπλέον πόρων προς ενίσχυση του έργου του Δήμου στην αντιμετώπιση εκτάκτων αναγκών και τη διαχείριση των συνεπειών από την εκδήλωση Πλημμυρικών Φαινομένων
- Σύσταση και συγκρότηση επιτροπών καταγραφής ζημιών του Δήμου Σουλίου για τη χορήγηση οικονομικής ενίσχυσης σε όσους περιέρχονται σε κατάσταση ανάγκης συνεπεία Πλημμυρικών Φαινομένων
- Εκ των προτέρων προσδιορισμός χώρων προσωρινής εναπόθεσης φερτών υλικών και μπαζών μετά από πλημμυρικά φαινόμενα

- Πληροφόρηση και ευαισθητοποίηση των πολιτών για τη λήψη μέτρων πρόληψης και αυτοπροστασίας από κινδύνους που προέρχονται από την εκδήλωση Πλημμυρικών Φαινομένων.
- Εξασφάλιση των οικονομικών πόρων για την υλοποίηση των δράσεων του Δήμου Σουλίου που προβλέπονται στο παρόν σχέδιο (συντήρηση και λειτουργία μηχανημάτων και εξοπλισμού, μίσθωση μηχανημάτων, πρόσληψη εποχιακού προσωπικού, προμήθεια υλικών κλπ.)
- Έλεγχος της λειτουργίας του συστήματος επικοινωνίας και ροής πληροφοριών για τη διασφάλιση της ικανότητας απρόσκοπτης ανταλλαγής πληροφοριών μεταξύ των εμπλεκόμενων Φορέων και της λήψης αποφάσεων
- Προπαρασκευαστική σύγκληση του Τοπικού Επιχειρησιακού Συντονιστικού Οργάνου (Τ.Ε.Σ.Ο.Π.Π.) με ευθύνη του Δημάρχου Σουλίου, σύμφωνα με τα προβλεπόμενα στην παράγραφο 3.2 του παρόντος.
- Συμμετοχή στο Συντονιστικό Όργανο Πολιτικής Προστασίας της Περιφερειακής Ενότητας Θεσπρωτίας (ΣΟΠΠ), εφόσον προσκληθεί, για την επίλυση ζητημάτων συνεργασίας μεταξύ των εμπλεκόμενων φορέων στην αντιμετώπιση εκτάκτων αναγκών λόγω εκδήλωσης Πλημμυρικών Φαινομένων
- Διενέργεια άσκησης Πολιτικής Προστασίας για την εκπαίδευση του προσωπικού και την αξιολόγηση της επιχειρησιακής ετοιμότητας των υπηρεσιών του Δήμου έναντι πλημμυρών, σύμφωνα με τις κατευθυντήριες οδηγίες της ΓΓΠΠ (παράγραφος 8.2.1 του παρόντος).

Οι ανωτέρω δράσεις πολιτικής προστασίας έχουν ως στόχο την προετοιμασία του μηχανισμού πολιτικής προστασίας για την αντιμετώπιση εκτάκτων αναγκών και την άμεση/βραχεία διαχείριση των συνεπειών λόγω εκδήλωσης Πλημμυρικών Φαινομένων.

3.2 Προπαρασκευαστική σύγκληση Τοπικού Επιχειρησιακού Συντονιστικού Οργάνου του Δήμου Σουλίου (Τ.Ε.Σ.Ο.Π.Π.) για την ετοιμότητα αντιμετώπισης κινδύνων από την εκδήλωση πλημμυρικών φαινομένων

Με σκοπό την παρακολούθηση της πορείας υλοποίησης των προπαρασκευαστικών μέτρων και δράσεων που συμβάλλουν στην προετοιμασία του Δήμου Σουλίου στην αντιμετώπιση κινδύνων που προέρχονται από την εκδήλωση πλημμυρικών φαινομένων, συγκαλείται ετησίως με ευθύνη του Δημάρχου το Τοπικό Επιχειρησιακό Συντονιστικό Όργανο (Τ.Ε.Σ.Ο.Π.Π.), στο οποίο εξετάζονται θέματα που αφορούν:

- Την ετοιμότητα των υπηρεσιών του Δήμου Σουλίου που εμπλέκονται σε δράσεις πολιτικής προστασίας (συντήρηση εξοπλισμού και μηχανημάτων, ανάθεση και καταμερισμός αρμοδιοτήτων, εξουσιοδοτικές πράξεις, κλπ).
- Τη διασφάλιση της επικοινωνίας μεταξύ όλων των εμπλεκόμενων υπηρεσιών και οργάνων σε επίπεδο Δήμου για την απρόσκοπτη ροή πληροφοριών.
- Την ενημέρωση της οργανικής μονάδας Πολιτικής Προστασίας του Δήμου Σουλίου για τις δράσεις που αναλαμβάνουν οι λοιποί επιχειρησιακά εμπλεκόμενοι φορείς και υπηρεσίες σε επίπεδο Δήμου (Π.Σ., ΕΛ.ΑΣ., κλπ) στο πλαίσιο αντιμετώπισης εκτάκτων αναγκών και άμεσης/βραχείας διαχείρισης των συνεπειών από την εκδήλωση πλημμυρικών φαινομένων.
- Το συντονισμό δράσεων πολιτικής προστασίας των λοιπών φορέων (ΕΛ.ΑΣ., Π.Σ., ΕΚΑΒ, κλπ) σε επίπεδο Δήμου για την αντιμετώπιση κινδύνων από την εκδήλωση πλημμυρικών φαινομένων.

- Τις αρμοδιότητες του Δήμου Σουλίου στη συντήρηση και αποκατάσταση βλαβών στο οδικό δίκτυο εντός της επικράτειας του Δήμου Σουλίου, με έμφαση στο αγροτικό οδικό δίκτυο.
- Την κατάσταση του δικτύου ομβρίων υδάτων των οδών καθώς και των αντιπλημμυρικών έργων αρμοδιότητας του Δήμου Σουλίου.
- Τον προσδιορισμό μέτρων πρόληψης και ετοιμότητας όταν προβλέπεται από την ΕΜΥ η εκδήλωση έντονων καιρικών φαινομένων (ισχυρές βροχές και καταιγίδες, κλπ.).
- Τον σχεδιασμό υλοποίησης της δράσης της οργανωμένης απομάκρυνσης πολιτών, κατ' εφαρμογή του άρθρου 6, παρ. 5στ' του Ν.3013/2002 (όπως αυτό τροποποιήθηκε και ισχύει βάσει της παρ. 2 του άρθ. 18 του Ν 3613/2007 (ΦΕΚ 263 Α) και του άρθ. 108 του Ν.4249/2014 (ΦΕΚ 73 Α), σύμφωνα με τα αναφερόμενα στο Μέρος 7 του παρόντος.
- Την αξιοποίηση των Εθελοντικών Οργανώσεων Πολιτικής Προστασίας που δραστηριοποιούνται σε επίπεδο Δήμου σε δράσεις για την υποστήριξη του έργου του Δημάρχου στην αντιμετώπιση εκτάκτων αναγκών και την άμεση/βραχεία διαχείριση των συνεπειών από την εκδήλωση πλημμυρικών φαινομένων,
- καθώς και κάθε άλλο θέμα που κρίνεται απαραίτητο για την αντιμετώπιση κινδύνων που προέρχονται από την εκδήλωση πλημμυρικών φαινομένων.

Στο (Τ.Ε.Σ.Ο.Π.Π.) θα κληθεί και εκπρόσωπος της ΔΕΥΑ (Δημοτική Επιχείρηση Ύδρευσης και Αποχέτευσης) του Δήμου Ηγουμενίτσας, προκειμένου να ενημερώσει σχετικά με τις εργασίες καθαρισμού φρεατίων υδροσυλλογής και μέτρων προστασίας υποδομών ύδρευσης έναντι πλημμυρικού κινδύνου, κλπ.

Στο (Τ.Ε.Σ.Ο.Π.Π.) είναι σκόπιμο να κληθούν να συμμετάσχουν και εκπρόσωποι των Οργανισμών Εγγείων Βελτιώσεων (ΟΕΒ) που δραστηριοποιούνται στα όρια ευθύνης των αντίστοιχων Δήμων, για να ενημερώσουν σχετικά με την καλή λειτουργία των εγχειοβελτιωτικών έργων αρμοδιότητάς τους (στραγγιστικά δίκτυα, στραγγιστικοί τάφροι, αρδευτικά και στραγγιστικά αντλιοστάσια, κλπ), καθώς και για να επιλυθούν ζητήματα σχετικά με την αρμοδιότητα συντήρησης και αποκατάστασης βλαβών στο αγροτικό οδικό δίκτυο σε περιοχές αναδασμών, κλπ.

Επίσης, στο (Τ.Ε.Σ.Ο.Π.Π.) δύναται να κληθεί ο πρόεδρος της Ένωσης Ξενοδόχων Θεσπρωτίας ή αν δεν υφίσταται Ένωση Ξενοδόχων οποιοσδήποτε εκπρόσωπος των ξενοδόχων του Δήμου Σουλίου, προκειμένου να συζητηθούν θέματα που αφορούν την προσωρινή διαμονή των πολιτών που λόγω καταστροφής ή παραμονή στις κατοικίες τους έχει καταστεί αδύνατη.

Στη συνέχεια, τα πρακτικά του (Τ.Ε.Σ.Ο.Π.Π.) διαβιβάζονται, με ευθύνη του γραμματέα του (Τ.Ε.Σ.Ο.Π.Π.), στο Αυτοτελές Τμήμα Πολιτικής Προστασίας του Δήμου Σουλίου, στους εκπροσωπούμενους στο (Τ.Ε.Σ.Ο.Π.Π.) φορείς, στη Δ/νση Πολιτικής Προστασίας της Περιφέρειας Ηπείρου και στη Δ/νση Πολιτικής Προστασίας της Αποκεντρωμένης Διοίκησης Ηπείρου - Δυτικής Μακεδονίας, για την ενημέρωση του Περιφερειάρχη Ηπείρου και του Συντονιστή Αποκεντρωμένης Διοίκησης, αντίστοιχα, στο πλαίσιο της αμοιβαίας συνεργασίας και διαλειτουργικότητας μεταξύ των φορέων Τοπικής Αυτοδιοίκησης.

Ο Δήμαρχος Σουλίου, βάσει των πρακτικών του Τοπικού Επιχειρησιακού Συντονιστικού Οργάνου Πολιτικής Προστασίας (Τ.Ε.Σ.Ο.Π.Π.) του Δήμου, θα προχωρήσει στην ιεράρχηση και δρομολόγηση, κατά το μέρος που τον αφορά, των μέτρων, έργων και δράσεων που προτάθηκαν στο ανωτέρω Τοπικό Επιχειρησιακό Συντονιστικό Όργανο.

Οι εκπροσωπούμενοι στο (Τ.Ε.Σ.Ο.Π.Π.) φορείς, βάσει των πρακτικών του Τοπικού Επιχειρησιακού Συντονιστικού Οργάνου Πολιτικής Προστασίας (Τ.Ε.Σ.Ο.Π.Π.) του Δήμου Σουλίου, θα προχωρήσουν

στη δρομολόγηση, κατά το μέρος που τους αφορά, των μέτρων, έργων και δράσεων που γνωστοποίησαν ότι θα υλοποιήσουν στο ανωτέρω Τοπικό Επιχειρησιακό Συντονιστικό Όργανο.

3.3 Δράσεις αυξημένης ετοιμότητας του Δήμου Σουλίου για τις περιοχές που προβλέπεται από την ΕΜΥ η εκδήλωση έντονων καιρικών φαινομένων (ισχυρές βροχοπτώσεις – καταιγίδες)

Η κατάσταση ετοιμότητας πολιτικής προστασίας λόγω τεκμηριωμένου κινδύνου ορίζεται με το άρθρο 2, παρ. 4α του Ν.3013/2002. Ειδικότερα, για τις περιοχές που προβλέπεται από την Εθνική Μετεωρολογική Υπηρεσία (Ε.Μ.Υ.) η εκδήλωση έντονων ή και επικίνδυνων καιρικών φαινομένων, όπως έντονες βροχοπτώσεις, ισχυρές καταιγίδες κτλ, σύμφωνα με τα Έκτακτα Δελτία Επιδείνωσης Καιρού (ΕΔΕΚ) και τα Έκτακτα Δελτία Πρόγνωσης Επικίνδυνων Καιρικών Φαινομένων (ΕΔΠΕΚΦ), η αυξημένη ετοιμότητα των Δήμων αφορά κατά κύριο λόγο τις παρακάτω δράσεις:

- Ετοιμότητα του προσωπικού και των μέσων των Δήμων για την άμεση αντιμετώπιση εκτάκτων αναγκών και την άμεση/βραχεία διαχείριση των συνεπειών από την εκδήλωση πλημμυρικών φαινομένων.
- Ενημέρωση του κοινού σε τοπικό επίπεδο, βάσει των οδηγιών αυτοπροστασίας και των δελτίων τύπου που εκδίδονται από τη Γενική Γραμματεία Πολιτικής Προστασίας, για την λήψη μέτρων αυτοπροστασίας από τους πολίτες για την εκδήλωση έντονων καιρικών φαινομένων και πλημμυρών.
- Ενημέρωση σε τοπικό επίπεδο, των αγροτών, κτηνοτρόφων και μελισσοκόμων για την αναμενόμενη εκδήλωση έντονων καιρικών φαινομένων.

Στις περιπτώσεις που η ΕΜΥ εκδώσει Έκτακτα Δελτία Επιδείνωσης Καιρού (ΕΔΕΚ) και Έκτακτα Δελτία Πρόγνωσης Επικίνδυνων Καιρικών Φαινομένων (ΕΔΠΕΚΦ), αυτά διαβιβάζονται από το Ε.Σ.Κ.Ε.ΔΙ.Κ. με ιδιαίτερο προειδοποιητικό σήμα προς όλους τους εμπλεκόμενους φορείς, προκειμένου να τεθούν οι φορείς σε κατάσταση ετοιμότητας πολιτικής προστασίας σε εφαρμογή του άρθρ. 2 παρ.4α του Ν. 3013/2002 για την αντιμετώπιση εκτάκτων αναγκών λόγω πρόβλεψης επικίνδυνων καιρικών φαινομένων, όπως οι έντονες βροχοπτώσεις, καταιγίδες, κλπ.

Ο Δήμαρχος Σουλίου αφού ενημερωθεί από τη Μονάδα Εμπλεκόμενων Φορέων (UNIT3 - COMPRES) του Ε.Σ.Κ.Ε.ΔΙ.Κ. σχετικά με την έκδοση Έκτακτου Δελτίου Επιδείνωσης Καιρού (ΕΔΕΚ) και Έκτακτου Δελτίου Πρόγνωσης Επικίνδυνων Καιρικών Φαινομένων (ΕΔΠΕΚΦ) :

- Προβαίνει σε άμεσο έλεγχο για την πορεία υλοποίησης των προπαρασκευαστικών δράσεων που προβλέπονται στο Σχέδιο Αντιμετώπισης Εκτάκτων Αναγκών και Άμεσης/Βραχείας Διαχείρισης Συνεπειών από την Εκδήλωση Πλημμυρικών Φαινομένων του Δήμου Σουλίου
- Δύναται κατά την κρίση του να συγκαλέσει το Τοπικό Επιχειρησιακό Συντονιστικό Όργανο Πολιτικής Προστασίας (Τ.Ε.Σ.Ο.Π.Π.) του Δήμου Σουλίου.

3.4 Δράσεις του Δήμου Σουλίου για την αντιμετώπιση εκτάκτων αναγκών μετά την εκδήλωση πλημμυρικών φαινομένων.

Άμεσα μετά την εκδήλωση πλημμυρικών φαινομένων εντός των διοικητικών ορίων του Δήμου και την πρώτη ενημέρωσή του, ο Δήμαρχος Σουλίου, ως Αποκεντρωμένο Όργανο Πολιτικής Προστασίας, στα πλαίσια του θεσμικού του ρόλου για την αντιμετώπιση εκτάκτων αναγκών που μπορεί να προκύψουν από πλημμύρες, επικοινωνεί με τις κατά τόπους αρμόδιες υπηρεσίες της ΕΛ.ΑΣ. και του ΠΣ, τους αρμόδιους Αντιδημάρχους, τους Προέδρους των Τοπικών Κοινοτήτων και τον πρόεδρο της

οικείας Δ.Ε.Υ.Α., προκειμένου να εκτιμήσουν τις επιπτώσεις από την εκδήλωσή πλημμυρικών φαινομένων.

Ο Δήμαρχος Σουλίου, εκτιμώντας τις συνέπειες από την εκδήλωση πλημμυρικών φαινομένων, όπως αυτές διαμορφώνονται από τις πληροφορίες που έχει συλλέξει ή από νεότερες πληροφορίες που ακολουθούν την εξέλιξη του καταστροφικού φαινομένου, κινητοποιεί δια του Αυτοτελούς Τμήματος Πολιτικής Προστασίας του Δήμου Σουλίου, το επιχειρησιακά εμπλεκόμενο δυναμικό και τα μέσα πολιτικής προστασίας του Δήμου, προκειμένου να δρομολογήσουν δράσεις που συνδέονται με:

- Την περαιτέρω συλλογή πληροφοριών σχετικά με την επικρατούσα κατάσταση και τις επηρεαζόμενες περιοχές εντός των διοικητικών ορίων του Δήμου Σουλίου, σε συνεργασία με τις κατά τόπους υπηρεσίες της ΕΛ.ΑΣ., του Π.Σ. και του Ε.Κ.Α.Β., για την άμεση παροχή βοήθειας στους πληγέντες και την άμεση δρομολόγηση δράσεων πολιτικής προστασίας.
- Την ενημέρωση του Περιφερειάρχη Ηπείρου και του αρμόδιου Αντιπεριφερειάρχη Θεσπρωτίας, στο πλαίσιο συντονισμού και ιεράρχησης δράσεων πολιτικής προστασίας στην αντιμετώπιση εκτάκτων αναγκών και την άμεση/βραχεία διαχείριση των συνεπειών.
- Ενημέρωση της Μονάδας Εμπλεκόμενων Φορέων (UNIT3-COMPRES) του Ε.Σ.Κ.Ε.ΔΙ.Κ. σχετικά με την εξέλιξη των δράσεων του Δήμου Σουλίου, για την αντιμετώπιση εκτάκτων αναγκών και τη διαχείριση των συνεπειών.
- Την εξασφάλιση της επικοινωνίας με τους λοιπούς επιχειρησιακά εμπλεκόμενους φορείς (Π.Σ., ΕΛ.ΑΣ, κλπ.).
- Τη δρομολόγηση δράσεων για την άμεση υποστήριξη του έργου των λοιπών επιχειρησιακά εμπλεκόμενων φορέων (Π.Σ., ΕΛ.ΑΣ., κλπ) στο έργο διάσωσης και απεγκλωβισμού με μέσα που διαθέτει ο Δήμος Σουλίου.
- Την άμεση συγκρότηση συνεργειών από υπαλλήλους του Δήμου Σουλίου (Τεχνικές Υπηρεσίες, Υπηρεσίες Δόμησης, Πολεοδομία κλπ.), προκειμένου να μεταβούν εντός της πληγείσας περιοχής και να προβούν σε άμεσο οπτικό έλεγχο υποδομών και τεχνικών έργων αρμοδιότητάς τους για τη διαπίστωση ζημιών που προκλήθηκαν από πλημμύρες ή άλλα επαγόμενα των πλημμυρών φαινόμενα (κατολισθήσεις, κλπ) και την εκτίμηση του δυναμικού και των μέσων που απαιτούνται για την άμεση αποκατάσταση της λειτουργίας αυτών.
- Την ενεργοποίηση, εφόσον συντρέχουν λόγοι, των μνημονίων συνεργασίας με ιδιωτικούς φορείς για την εξασφάλιση επιπλέον πόρων στην αντιμετώπιση εκτάκτων αναγκών και τη διαχείριση των συνεπειών την εκδήλωση πλημμυρικών φαινομένων.
- Την άρση εμποδίων στο οδικό δίκτυο αρμοδιότητας του Δήμου Σουλίου, για τη διευκόλυνση της κίνησης των οχημάτων των σωστικών συνεργείων προς και από την πληγείσα περιοχή, τις νοσοκομειακές μονάδες, κλπ.
- Τον έλεγχο του δικτύου παροχής πόσιμου νερού (υδραγωγείο, δίκτυο διανομής, κλπ) από τους αρμόδιους φορείς ύδρευσης του Δήμου (Δ.Ε.Υ.Α.) και τη λήψη μέτρων για τη διασφάλιση της ποιότητας του πόσιμου νερού, σύμφωνα και με τα προβλεπόμενα στα Δ1δ/ ΓΠ οικ.8565/16-11-2017 - ΑΔΑ: Ψ3ΝΥ465ΦΥΟ-ΥΜ4 και Δ1/ΓΠοικ.53542/17-07-2019 Εγκύκλιος- «Λήψη μέτρων διασφάλισης της Δημόσιας Υγείας μετά από έντονα καιρικά και πλημμυρικά φαινόμενα» έγγραφα του Υπουργείου Υγείας.
- Τον καθαρισμό εντός των πλημμυρισμένων περιοχών των εσχαρών των φρεατίων υδροσυλλογής και των λοιπών αντιπλημμυρικών έργων από φερτά υλικά λόγω των πλημμυρικών υδάτων, προς αποκατάσταση της λειτουργικότητάς τους.

- Τον έλεγχο καλής λειτουργίας των αντιπλημμυρικών έργων.
- Τη διασφάλιση λειτουργίας των υπηρεσιών του Δήμου Σουλίου σε ασφαλείς χώρους, μετά την εκδήλωση του καταστροφικού φαινομένου.
- Τη γνωστοποίηση μέσω ανακοινώσεων ή δελτίων τύπου στα τοπικά μέσα ενημέρωσης και μέσα κοινωνικής δικτύωσης, για τη λειτουργία τηλεφωνικής γραμμής στην οποία μπορούν να απευθύνονται οι πολίτες που οι ιδιοκτησίες τους έχουν πληγεί και χρειάζονται άμεση προσωρινή διαμονή ή για άμεση συνδρομή συνεργείων του Δήμου για την άρση εμποδίων πρόσβασης στις ιδιοκτησίες τους, την απομάκρυνση φερτών υλικών για την διευκόλυνση απορροής πλημμυρικών υδάτων, κλπ., (**Σχεδιάγραμμα 1**).
- Την υποστήριξη του έργου της Γενικής Διεύθυνσης Αποκατάστασης Επιπτώσεων Φυσικών Καταστροφών (Γ.Δ.Α.Ε.Φ.Κ.) της Γενικής Γραμματείας Υποδομών του Υπουργείου Υποδομών & Μεταφορών, στον έλεγχο των πληγέντων, από τα πλημμυρικά φαινόμενα, κτιρίων. Πιο συγκεκριμένα:

Ο Δήμος μετά την εκδήλωση πλημμυρικών φαινομένων, εφόσον συντρέχουν λόγοι και σε συνεννόηση με την Γενική Διεύθυνση Αποκατάστασης Επιπτώσεων Φυσικών Καταστροφών (Γ.Δ.Α.Ε.Φ.Κ.) της Γενικής Γραμματείας Αποκατάστασης Φυσικών Καταστροφών και Κρατικής Αρωγής (Γ.Γ.Α.Φ.Κ.Κ.Α.), του Υπουργείου Κλιματικής Κρίσης και Πολιτικής Προστασίας, λειτουργεί τηλεφωνικό κέντρο, το οποίο θα καταγράφει αιτήματα των πολιτών για έλεγχο των κτιρίων τους. Εν συνεχεία θα διαβιβάζει στην Γ.Δ.Α.Ε.Φ.Κ. τα ανωτέρω στοιχεία, υπό πίνακα (**πίνακας Α, Παράρτημα ΙΑ**), ώστε η Γενική Διεύθυνση Αποκατάστασης Επιπτώσεων Φυσικών Καταστροφών να μπορεί να προγραμματίσει τη διενέργεια των ελέγχων.

Επίσης, στο πλαίσιο υποστήριξης του έργου της Γ.Δ.Α.Ε.Φ.Κ. στον έλεγχο κτιρίων, ο Δήμος διαθέτει ασφαλή χώρο για τη φιλοξενία του κέντρου επιχειρήσεων της Γ.Δ.Α.Ε.Φ.Κ. με επαρκείς τηλεφωνικές συνδέσεις, διάθεση μέσων μετακίνησης των επιτροπών ελέγχου κτιρίων μετά την εκδήλωση πλημμυρικών φαινομένων, κ.λ.π..

- Την υποβολή αιτήματος προς τον Περιφερειάρχη Ηπείρου ή τον Συντονιστή της Αποκεντρωμένης Διοίκησης Ηπείρου-Δυτικής Μακεδονίας για την κήρυξη του Δήμου ή περιοχών αυτού σε κατάσταση έκτακτης ανάγκης Πολιτικής Προστασίας.
- Την έκδοση απόφασης διακοπής μαθημάτων, λόγω εκτάκτων συνθηκών εντός των διοικητικών ορίων του Δήμου (αρθ. 94 παρ. 4.27 του Ν.3852/2010) σε συνεργασία με την οικεία Περιφερειακή Διεύθυνση Πρωτοβάθμιας και Δευτεροβάθμιας Εκπαίδευσης και τον Περιφερειάρχη Ηπείρου.
- Συνδρομή στους Διευθυντές σχολικών μονάδων Α/θμιας και Β/θμιας Εκπαίδευσης, μετά την εκδήλωση πλημμυρικών φαινομένων πλησίον ή εντός των σχολικών μονάδων, για την ασφαλή αποχώρηση των μαθητών από το σχολικό συγκρότημα και την εν συνεχεία παραλαβή των μαθητών με ασφάλεια από τους γονείς ή τους κηδεμόνες τους.
- Τη σύγκληση του (Τ.Ε.Σ.Ο.Π.Π.) σε ασφαλή χώρο, εφόσον κρίνεται αναγκαίο για την υποβοήθηση του έργου του Δημάρχου σύμφωνα με την παράγραφο 3.6 του παρόντος.
- Τη λήψη απόφασης για την οργανωμένη - προληπτική απομάκρυνση πολιτών.
- Την υποβολή αιτήματος συνδρομής με υλικά και μέσα προς ενίσχυση του έργου του Δήμου Σουλίου στην αντιμετώπιση εκτάκτων αναγκών και διαχείριση των συνεπειών από την εκδήλωση πλημμυρικών φαινομένων, προς την Δ/νση Πολιτικής Προστασίας της Περιφέρειας Ηπείρου . Ειδικότερα, όταν το αίτημα συνδρομής αφορά φορείς της κεντρικής διοίκησης (Υπουργείο

Εθνικής Άμυνας, Υπουργείο Υγείας, κλπ), αυτό δρομολογείται δια της Μονάδας Εμπλεκόμενων Φορέων (UNIT3-COMPRES) του Ε.Σ.Κ.Ε.ΔΙ.Κ.

- Την ενημέρωση κοινού για δράσεις πολιτικής προστασίας που δρομολογούνται από το Δήμο για την αντιμετώπιση εκτάκτων αναγκών και την άμεση/βραχεία διαχείριση των συνεπειών, καθώς και για τη λήψη μέτρων αυτοπροστασίας.
- Την ενημέρωση του Γραμματέα Αποκεντρωμένης Διοίκησης Ηπείρου-Δυτικής Μακεδονίας, στο πλαίσιο συντονισμού και ιεράρχησης δράσεων πολιτικής προστασίας στην αντιμετώπιση εκτάκτων αναγκών και την άμεση/βραχεία διαχείριση των συνεπειών.
- Την ενεργοποίηση εθελοντικών οργανώσεων πολιτικής προστασίας που δραστηριοποιούνται στο Δήμο για υποστηρικτικές δράσεις στο έργο του Δήμου Σουλίου
- Ότι άλλο κρίνεται απαραίτητο για την αντιμετώπιση εκτάκτων αναγκών λόγω εκδήλωσης πλημμυρικών φαινομένων, στο πλαίσιο των αρμοδιοτήτων τους

Το έργο του Δημάρχου στην αντιμετώπιση εκτάκτων αναγκών και την άμεση/βραχεία διαχείριση των συνεπειών υποστηρίζεται από το Αυτοτελές Τμήμα Πολιτικής Προστασίας του Δήμου, το οποίο με εντολή Δημάρχου συντονίζει το έργο της διάθεσης του απαραίτητου δυναμικού και μέσω των ορίων του οικείου Δήμου.

3.5 Δράσεις του Δήμου Σουλίου στην άμεση/βραχεία διαχείριση συνεπειών μετά την εκδήλωση πλημμυρικών φαινομένων.

Στη φάση αυτή δρομολογούνται περαιτέρω δράσεις αρωγής στους πληγέντες, γίνεται εκτίμηση ζημιών και λαμβάνονται οι αποφάσεις για την άμεση/βραχεία αποκατάσταση των καταστροφών.

Στο πλαίσιο του παρόντος Σχεδίου Αντιμετώπισης Εκτάκτων Αναγκών και Άμεσης/Βραχείας Διαχείρισης των Συνεπειών από την Εκδήλωση Πλημμυρικών Φαινομένων του Δήμου Σουλίου, η άμεση/βραχεία διαχείριση συνεπειών από τον Δήμο Σουλίου συνδέεται με δράσεις που αφορούν:

- Την παροχή βοήθειας στους πληγέντες -προσωρινή διαμονή των πολιτών που λόγω καταστροφής η παραμονή στις κατοικίες τους έχει καταστεί αδύνατη- σε συνεργασία με την Περιφέρεια Ηπείρου.
- Την αποκατάσταση βατότητας των αποκλεισμένων οδών αρμοδιότητας του Δήμου Σουλίου με την απομάκρυνση φερτών υλικών, πλημμυρικών υδάτων και μπαζών από το οδόστρωμα και αποκατάσταση της οδικής κυκλοφορίας.
- Τη μεταφορά των ανωτέρω φερτών υλικών στους χώρους που έχουν ήδη προσδιοριστεί για την προσωρινή εναπόθεση φερτών υλικών μετά την εκδήλωση πλημμυρικών φαινομένων και τη δρομολόγηση δράσεων προσωρινής αποθήκευσης, μεταφόρτωσης, ανάκτησης και διάθεσής τους, σύμφωνα με την κείμενη νομοθεσία διαχείρισης μη επικίνδυνων στερεών αποβλήτων.
- Την δρομολόγηση δράσεων για την αποκατάσταση βλαβών στο δίκτυο ύδρευσης και αποχέτευσης, εφόσον συντρέχουν λόγοι.
- Τον καθαρισμό εντός των πλημμυρισμένων περιοχών των εσχάρων των φρεατίων υδροσυλλογής στις οδούς αρμοδιότητάς τους και καθαρισμός λοιπών αντιπλημμυρικών έργων αρμοδιότητάς τους από φερτά υλικά λόγω των πλημμυρικών υδάτων, προς αποκατάσταση της λειτουργικότητάς τους.
- Την υποστήριξη του έργου των συνεργείων αποκατάστασης βλαβών δικτύων παροχής κοινής ωφέλειας (ΔΕΔΔΗΕ, κλπ) με μέσα που διαθέτει ο Δήμος, εφόσον συντρέχουν λόγοι.
- Την ενεργοποίηση εθελοντικών οργανώσεων πολιτικής προστασίας που δραστηριοποιούνται στο Δήμο για υποστηρικτικές δράσεις στο έργο του Δήμου.

- Τις επεμβάσεις για την άρση των επικινδυνότητων, την κατεδάφιση των επικινδύνως ετοιμόρροπων κτιρίων και την απομάκρυνση των ερειπίων.
- Τη συγκρότηση επιτροπών για την καταγραφή και εκτίμηση ζημιών σε κατοικίες, προκειμένου να χορηγηθούν οι προβλεπόμενες οικονομικές ενισχύσεις για την κάλυψη των πρώτων αναγκών των πληγέντων, για επισκευές κύριας οικίας ή αντικατάσταση οικοσκευής (ΚΥΑ 33862/6-05-2019 - ΦΕΚ 1669 Β).
- Την αποστολή στην Περιφέρεια καταλόγου των αυτοψιών των πληγέντων κτιρίων για την υποβολή αιτήματος οριοθέτησης της πληγείσας περιοχής και χορήγησης στεγαστικής συνδρομής.
- Την υποβολή αιτήματος για κήρυξη των πληγέντων περιοχών από πλημμυρικά φαινόμενα του Δήμου (Τοπικές Κοινότητες, Δημοτικά Διαμερίσματα) σε Κατάσταση Έκτακτης Ανάγκης Πολιτικής Προστασίας, σύμφωνα με τις κατευθυντήριες οδηγίες της ΓΓΠΠ (2300/29-03-2016 έγγραφο της Δ/σης Σχεδιασμού & Αντιμετώπισης Εκτάκτων Αναγκών της ΓΓΠΠ - ΑΔΑ: ΩΜΣΚ465ΦΘΕ-7ΒΞ).
- Την υποβολή αιτήματος προς τον Γενικό Γραμματέα Πολιτικής Προστασίας για την ενεργοποίηση του Μνημονίου Συνεργασίας μεταξύ της Ελληνικής Αρχής Γεωλογικών και Μεταλλευτικών Ερευνών (Ε.Α.Γ.Μ.Ε.) και της ΓΓΠΠ, σε περιπτώσεις συντελεσθέντος ή εν εξελίξει καταστροφικού φαινομένου γεωλογικής αιτιολογίας (κατολισθήσεις, εδαφικές υποχωρήσεις, καθιζήσεις), σύμφωνα με τα 4927/5-07-2016 και 6044/25-08-2016 έγγραφα της Δ/σης Σχεδιασμού & Αντιμετώπισης Εκτάκτων Αναγκών της ΓΓΠΠ.
- Την ενημέρωση του Συντονιστή Αποκεντρωμένης Διοίκησης Ηπείρου-Δυτικής Μακεδονίας, στο πλαίσιο συντονισμού και ιεράρχησης δράσεων πολιτικής προστασίας στην αντιμετώπιση εκτάκτων αναγκών και την άμεση/βραχεία διαχείριση των συνεπειών.
- Ό,τι άλλο κρίνεται απαραίτητο για την άμεση/βραχεία διαχείριση των συνεπειών από την εκδήλωση πλημμυρικών φαινομένων, στο πλαίσιο των αρμοδιοτήτων του.

Ο Δήμος Σουλίου για την αμεσότερη καταγραφή των ζημιών, δύναται να δημοσιοποιεί άμεσα μετά την καταστροφή έναν τηλεφωνικό αριθμό, στον οποίο οι πολίτες θα μπορούν να απευθύνονται για να γνωστοποιήσουν στις αρμόδιες υπηρεσίες του Δήμου τις ζημιές που έχει υποστεί η οικοσκευή τους από πλημμυρικά φαινόμενα, καθώς και να λάβουν πληροφορίες σχετικά με τις διαδικασίες, τα δικαιολογητικά κλπ. που χρειάζονται ώστε να λάβουν οικονομική ενίσχυση (προνοιακό επίδομα) **(Σχεδιάγραμμα 1)**. Η οικονομική ενίσχυση μπορεί να αφορά α) την αντιμετώπιση των πρώτων αναγκών μετά από πλημμυρικά φαινόμενα, β) την αποζημίωση οικοσκευής που έχει καταστραφεί από εκδήλωση πλημμυρικών φαινομένων και γ) επίδομα ενοικίου για πολίτες των οποίων οι κατοικίες έχουν κριθεί ακατάλληλες για χρήση από την Γενική Διεύθυνση Αποκατάστασης Επιπτώσεων Φυσικών Καταστροφών (Γ.Δ.Α.Ε.Φ.Κ.) της Γενικής Γραμματείας Υποδομών.

Το έργο του Δημάρχου στην αντιμετώπιση εκτάκτων αναγκών και την άμεση/βραχεία διαχείριση των συνεπειών υποστηρίζεται από το Αυτοτελές Τμήμα Πολιτικής Προστασίας του Δήμου, το οποίο με εντολή Δημάρχου συντονίζει το έργο της διάθεσης του απαραίτητου δυναμικού και μέσω των ορίων του Δήμου Σουλίου.

Πέραν των ανωτέρω, οι αρμόδιες υπηρεσίες του Δήμου Σουλίου σε συνεργασία με τη Δ/ση Δημόσιας Υγείας της Περιφερειακής Ενότητας Θεσπρωτίας, προβαίνουν άμεσα σε υγειονομικό έλεγχο των συστημάτων ύδρευσης στις πληγείσες περιοχές, για τη διασφάλιση της ποιότητας του πόσιμου ύδατος. Σε περίπτωση που διαπιστωθούν φθορές ή βλάβες στο δίκτυο ύδρευσης αρμοδιότητάς τους, αυτές αντιμετωπίζονται άμεσα σύμφωνα και με τα προβλεπόμενα στα Δ1δ/ ΓΠ

οικ.8565/16-11-2017 - ΑΔΑ: Ψ3ΝΥ465ΦΥΟ-ΥΜ4 και Δ1/ΓΠοικ.53542/17-07-2019 Εγκύκλιος- «Λήψη μέτρων διασφάλισης της Δημόσιας Υγείας μετά από έντονα καιρικά και πλημμυρικά φαινόμενα» έγγραφα του Υπουργείου Υγείας.

Διευκρινίζεται ότι στις δράσεις άμεσης/βραχείας αποκατάστασης των συνεπειών από την εκδήλωση πλημμυρικών φαινομένων (συμπεριλαμβανομένων και τυχόν επαγόμενων τους φαινομένων, όπως κατολισθήσεις κλπ.) περιλαμβάνονται οι κατεπείγουσες απλές τεχνικές εργασίες, που δεν απαιτούν μελέτη, ή οι υπηρεσίες που πρέπει να υλοποιηθούν κατά τη διάρκεια ή αμέσως μετά την εκδήλωση των φαινομένων, όπως είναι η άρση των επικινδυνότητων, η άρση καταπτώσεων και εμποδίων στο οδικό δίκτυο κ.ο.κ.

Η εν συνεχεία μεσοπρόθεσμη και μακροπρόθεσμη ολοκλήρωση της αποκατάστασης ζημιών και άρσης κινδύνων που οφείλονται στην εκδήλωση πλημμυρικών φαινομένων με καταστροφικές συνέπειες, τα συναφή επείγουσας αποκατάστασης απαραίτητα έργα στην πληγείσα περιοχή, για τα οποία έχει συνταχθεί τεχνική έκθεση άρσης επικινδυνότητας του αρμόδιου φορέα ή υπηρεσίας, δεν αποτελούν αντικείμενο του παρόντος σχεδίου, δεν συμπεριλαμβάνονται σε αυτό και δρομολογούνται από τους κατά περίπτωση αρμόδιους φορείς λειτουργίας και συντήρησης έργων και υποδομών.

Νοείται ότι η περαιτέρω μεσοπρόθεσμη και μακροπρόθεσμη διαχείριση των συνεπειών, που έχει ως αντικείμενο τη λεπτομερή καταγραφή της έκτασης των ζημιών, τη χορήγηση δανείων και ενισχύσεων σε πληγέντες, κλπ., δρομολογείται από ειδικότερες νομοθεσίες, καθώς και κυβερνητικές αποφάσεις, όπου αυτό κρίνεται απαραίτητο.

3.6 Σύγκληση Τοπικών Επιχειρησιακών Συντονιστικών Οργάνων του Δήμου Σουλίου (Τ.Ε.Σ.Ο.Π.Π) μετά την εκδήλωση πλημμυρικών φαινομένων, για την αντιμετώπιση εκτάκτων αναγκών και την άμεση/βραχεία διαχείριση των συνεπειών

Μετά την εκδήλωση πλημμυρικών φαινομένων, ο Δήμαρχος Σουλίου δύναται προς υποβοήθηση του έργου του να συγκαλέσει το Τοπικό Επιχειρησιακό Συντονιστικό Όργανο (Τ.Ε.Σ.Ο.Π.Π) του Δήμου Σουλίου σε ασφαλή χώρο με σκοπό τον καλύτερο συντονισμό των φορέων που εμπλέκονται σε επίπεδο Δήμου σε δράσεις πολιτικής προστασίας για την αντιμετώπιση εκτάκτων αναγκών και την άμεση/βραχεία διαχείριση των συνεπειών.

Ειδικότερα, στο ανωτέρω (Τ.Ε.Σ.Ο.Π.Π) του Δήμου Σουλίου κρίνεται σκόπιμο να εξετάζονται πρωτίστως θέματα σχετικά με τα εξής:

- Την παροχή στοιχείων από όλους τους αρμόδιους συμμετέχοντες φορείς για την πορεία εξέλιξης του καταστροφικού φαινομένου καθώς και τις συνέπειές του, κατά το μέρος που τους αφορά και εμπλέκονται.
- Την αμοιβαία ενημέρωση για τη διαθεσιμότητα δυναμικού και μέσων των φορέων που εκπροσωπούνται σ' αυτό για την υλοποίηση των δράσεων και μέτρων πολιτικής προστασίας για την αντιμετώπιση εκτάκτων αναγκών και την άμεση/βραχεία διαχείριση των συνεπειών.
- Τη διάθεση προσωπικού και μέσων για την αντιμετώπιση εκτάκτων αναγκών και την άμεση/βραχεία διαχείριση των συνεπειών, σε επίπεδο Δήμου Σουλίου, με βάση τις ανάγκες, όπως αυτές καταγράφονται και ιεραρχούνται από τους συμμετέχοντες στο (Τ.Ε.Σ.Ο.Π.Π).
- Τη συνδρομή των συμμετεχόντων φορέων στο (Τ.Ε.Σ.Ο.Π.Π) εφόσον αποφασιστεί από τον Δήμαρχο Σουλίου η εφαρμογή του μέτρου της οργανωμένης προληπτικής απομάκρυνσης πολιτών από εξελισσόμενη ή επικείμενη καταστροφή, σύμφωνα με τα αναφερόμενα στο ΜΕΡΟΣ 7 του παρόντος.

- Τη συνδρομή των συμμετεχόντων φορέων στο (Τ.Ε.Σ.Ο.Π.Π) στην παροχή βοήθειας στους πληγέντες.
- Ζητήματα που συνδέονται με προσωρινή διαμονή των πολιτών που λόγω της καταστροφής η παραμονή στις κατοικίες τους έχει καταστεί αδύνατη
- Την ενεργοποίηση εθελοντικών οργανώσεων πολιτικής προστασίας που δραστηριοποιούνται στο Δήμο Σουλίου για υποστηρικτικές δράσεις στο έργο του.
- Ζητήματα που συνδέονται με την επικοινωνία και τη ροή πληροφοριών μεταξύ των εμπλεκόμενων φορέων
- Ό,τι άλλο κρίνεται απαραίτητο για την αντιμετώπιση εκτάκτων αναγκών και την άμεση/βραχεία διαχείριση των συνεπειών από την εκδήλωση πλημμυρικών φαινομένων.

Επίσης, σε περιπτώσεις όπου από τα πλημμυρικά φαινόμενα πλήττονται εκτάσεις με εγγειοβελτιωτικά έργα ενός των ορίων ευθύνης των Δήμων, στα ανωτέρω (Τ.Ε.Σ.Ο.Π.Π) είναι σκόπιμο να κληθούν να συμμετάσχουν και εκπρόσωποι των αρμόδιων για την λειτουργία και συντήρησή τους Οργανισμών Εγγείων Βελτιώσεων (ΟΕΒ), προκειμένου να ενημερώσουν σχετικά με την καλή λειτουργία των εγγειοβελτιωτικών έργων αρμοδιότητάς τους (αποστράγγιση του πλεονάζοντος αρδευτικού (επιφανειακού και εδαφικού) νερού, η παροχέτευση πλημμυρικών ροών, αποκατάσταση βλαβών στο αγροτικό οδικό δίκτυο αρμοδιότητάς τους, κλπ).

Στο (Τ.Ε.Σ.Ο.Π.Π) δύναται να κληθεί ο πρόεδρος της Ένωσης Ξενοδόχων Θεσπρωτίας ή αν δεν υφίσταται Ένωση Ξενοδόχων οποιοσδήποτε εκπρόσωπος των ξενοδόχων του Δήμου Σουλίου, για την άμεση εύρεση καταλυμάτων για την προσωρινή διαμονή των πολιτών, που λόγω καταστροφής η παραμονή τους στις κατοικίες τους έχει καταστεί αδύνατη.

Επισημαίνεται ότι μετά την έκδοση της Υπουργικής Απόφασης ρύθμισης λειτουργίας των Συντονιστικών Οργάνων Πολιτικής Προστασίας (Σ.Ο.Π.Π.) των Περιφερειακών Ενοτήτων των Περιφερειών της Χώρας, η Δ/νση Σχεδιασμού και Αντιμετώπισης Εκτάκτων Αναγκών της Γ.Γ.Π.Π., με στόχο τη δημιουργία ενός ολοκληρωμένου και διαλειτουργικού κανονιστικού πλαισίου δράσης όλων των συντονιστικών οργάνων πολιτικής προστασίας τόσο σε επίπεδο Περιφέρειας όσο και σε επίπεδο Δήμου, συνέταξε υπόδειγμα Κανονισμού Λειτουργίας των Συντονιστικών Τοπικών Οργάνων Πολιτικής Προστασίας των Δήμων της Χώρας (Τ.Ε.Σ.Ο.Π.Π), προκειμένου να χρησιμοποιηθεί ως πρότυπο για τη σύνταξη των Κανονισμών Λειτουργίας των Τοπικών Επιχειρησιακών Συντονιστικών Οργάνων των Δήμων.

Στο πλαίσιο αυτό η ΓΓΠΠ εξέδωσε το 9032/14-12-2016 έγγραφό της, με το οποίο καλούσε τους Δημάρχους όπως με σχετική εντολή τους προς τα οικεία Γραφεία Πολιτικής Προστασίας, να συντάξουν τους Κανονισμούς Λειτουργίας των οικείων Συντονιστικών Τοπικών Οργάνων, σύμφωνα με το ανωτέρω υπόδειγμα, λαμβάνοντας υπόψη τις αποφάσεις συγκρότησης των αντίστοιχων ΣΤΟ, καθώς και τις τοπικές ιδιαιτερότητες (νησιωτικότητα, κλπ).

ΜΕΡΟΣ 4

ΣΥΣΤΗΜΑ ΚΙΝΗΤΟΠΟΙΗΣΗΣ ΠΟΛΙΤΙΚΗΣ ΠΡΟΣΤΑΣΙΑΣ ΔΗΜΟΥ «ΣΟΥΛΙΟΥ»

ΜΕΡΟΣ 4. ΣΥΣΤΗΜΑ ΚΙΝΗΤΟΠΟΙΗΣΗΣ ΠΟΛΙΤΙΚΗΣ ΠΡΟΣΤΑΣΙΑΣ ΔΗΜΟΥ Σουλίου

4.1 Προπαρασκευαστικές δράσεις του Δήμου Σουλίου

Τα προπαρασκευαστικά μέτρα και δράσεις πολιτικής προστασίας που συμβάλλουν στην ετοιμότητα του ανθρώπινου δυναμικού και των μέσων που διαθέτει ο Δήμος Σουλίου για την αντιμετώπιση εκτάκτων αναγκών και την άμεση/βραχεία διαχείριση των συνεπειών από την εκδήλωση πλημμυρικών φαινομένων δρομολογούνται ως ακολούθως:

4.1.1 Δήμαρχος Σουλίου

- Έκδοση Απόφασης ορισμού υπευθύνων του Αυτοτελούς Τμήματος Πολιτικής Προστασίας του Δήμου Σουλίου.
- Εντολή προς το Αυτοτελές Τμήμα Πολιτικής Προστασίας του Δήμου για τη σύνταξη ή επικαιροποίηση του Σχεδίου Αντιμετώπισης Εκτάκτων Αναγκών και Άμεσης/Βραχείας Διαχείρισης Συνεπειών από την Εκδήλωση Πλημμυρικών Φαινομένων του Δήμου Σουλίου, με βάση τις οδηγίες σχεδίασης της παραγράφου 15.2 του Γενικού Σχεδίου Αντιμετώπισης Εκτάκτων Αναγκών και Άμεσης/Βραχείας Διαχείρισης Συνεπειών από την Εκδήλωση Πλημμυρικών Φαινομένων με την κωδική ονομασία «ΔΑΡΔΑΝΟΣ 2» (2η έκδοση).
- Εντολή προς Δ/νση Τεχνικών Υπηρεσιών, Περιβάλλοντος & Πολεοδομίας του Δήμου Σουλίου για τη συντήρηση εξοπλισμού και μέσων που θα χρησιμοποιηθούν για την αντιμετώπιση εκτάκτων αναγκών και την άμεση/βραχεία διαχείριση των συνεπειών μετά την εκδήλωση πλημμυρικών φαινομένων.
- Εντολή προς το Αυτοτελές Τμήμα Πολιτικής Προστασίας του Δήμου, να προβεί σε συνεργασία με τις Τεχνικές Υπηρεσίες, στην κατάρτιση μνημονίου συνεργασίας με ιδιωτικούς φορείς για την εξασφάλιση επιπλέον πόρων προς ενίσχυση του έργου τους στην αντιμετώπιση εκτάκτων αναγκών και την άμεση/βραχεία διαχείριση των συνεπειών μετά την εκδήλωση πλημμυρικών φαινομένων.
- Έκδοση απόφασης συγκρότησης του Τοπικού Επιχειρησιακού Συντονιστικού Οργάνου (Τ.Ε.Σ.Ο.Π.Π) του Δήμου Σουλίου σύμφωνα με τα οριζόμενα στο αρθ.13 του Ν.3013/2002
- Εντολή προς τους Προέδρους Τοπικών Κοινοτήτων για την καταγραφή των μέσων και του ανθρώπινου δυναμικού, που μπορούν να συμβάλλουν στην αντιμετώπιση εκτάκτων αναγκών και την άμεση/βραχεία διαχείριση των συνεπειών μετά την εκδήλωση πλημμυρικών φαινομένων, και την κοινοποίησή τους στο Αυτοτελές Τμήμα Πολιτικής Προστασίας του Δήμου.

Αυτοτελές Τμήμα Πολιτικής Προστασίας Δήμου Σουλίου

- **Συμμετοχή στο Συντονιστικό Όργανο Πολιτικής Προστασίας** της Περιφερειακής Ενότητας Θεσπρωτίας (ΣΟΠΠ), εφόσον προσκληθεί, για την επίλυση ζητημάτων συνεργασίας μεταξύ των εμπλεκόμενων φορέων στην αντιμετώπιση εκτάκτων αναγκών και την άμεση/βραχεία διαχείριση των συνεπειών μετά την εκδήλωση πλημμυρικών φαινομένων.
- **Εντολή προς το Τμήμα Κοινωνικής Προστασίας, Παιδείας, Αθλητισμού και Πολιτισμού** για τη σύσταση και συγκρότηση επιτροπών καταγραφής ζημιών του Δήμου Σουλίου για τη χορήγηση οικονομικής ενίσχυσης σε όσους περιέρχονται σε κατάσταση ανάγκης συνεπεία πλημμυρικών φαινομένων (προνοιακό επίδομα).
- **Εντολή προς το Τμήμα Κοινωνικής Προστασίας, Παιδείας, Αθλητισμού και Πολιτισμού** για την τήρηση καταλόγου των ωφελούμενων του προγράμματος «Βοήθεια στο Σπίτι».
- **Εντολή προς το Αυτοτελές Τμήμα Πολιτικής Προστασίας του Δήμου** για τη διενέργεια άσκησης Πολιτικής Προστασίας για την εκπαίδευση του προσωπικού και την αξιολόγηση της επιχειρησιακής ετοιμότητας των υπηρεσιών του Δήμου έναντι πλημμυρικών φαινομένων, σύμφωνα με τις κατευθυντήριες οδηγίες της ΓΓΠΠ (παράγραφος 8.2.1 του παρόντος).
- **Εντολή προς το Αυτοτελές Τμήμα Πολιτικής Προστασίας του Δήμου** για δράσεις ενημέρωσης του κοινού για τη λήψη μέτρων πρόληψης και αυτοπροστασίας από κινδύνους που προέρχονται από την εκδήλωση πλημμυρικών φαινομένων .

4.1.2 Αντιδήμαρχος θεμάτων Πολιτικής Προστασίας

Συνδράμει τον Δήμαρχο στο έργο του και παρακολουθεί την υλοποίηση των προπαρασκευαστικών δράσεων πολιτικής προστασίας του Δήμου Σουλίου σε συνεργασία με το Αυτοτελές Τμήμα Πολιτικής Προστασίας του Δήμου και τις λοιπές αρμόδιες οργανικές μονάδες του Δήμου.

4.1.3 Αυτοτελές Τμήμα Πολιτικής Προστασίας του Δήμου Σουλίου

- **Καταγραφή των επιχειρησιακά διαθέσιμων πόρων** του Δήμου, που δύνανται να διατεθούν στην αντιμετώπιση εκτάκτων αναγκών και την άμεση/βραχεία διαχείριση των συνεπειών μετά την εκδήλωση πλημμυρικών φαινομένων, στο πλαίσιο εφαρμογής του παρόντος σχεδίου.
- **Σύνταξη ή επικαιροποίηση του Σχεδίου Αντιμετώπισης Εκτάκτων Αναγκών και Άμεσης/Βραχείας Διαχείρισης Συνεπειών από την Εκδήλωση Πλημμυρικών Φαινομένων του Δήμου Σουλίου** με βάση τις οδηγίες σχεδίασης της παραγράφου 15.2 του Γενικού Σχεδίου Αντιμετώπισης Εκτάκτων Αναγκών και Άμεσης/Βραχείας Διαχείρισης Συνεπειών από την Εκδήλωση Πλημμυρικών Φαινομένων με την κωδική ονομασία «ΔΑΡΔΑΝΟΣ 2» (2η έκδοση) και υποβολή του στην Εκτελεστική Επιτροπή του Δήμου, προκειμένου να εγκριθεί από το Δημοτικό Συμβούλιο.
- **Σύνταξη ή επικαιροποίηση μνημονίων ενεργειών**, σε συνεργασία με τις εμπλεκόμενες υπηρεσίες του Δήμου, στα οποία να προσδιορίζονται οι επιχειρησιακά υπεύθυνοι υπάλληλοι, ο ρόλος και οι δράσεις αυτών για την αντιμετώπιση εκτάκτων αναγκών εξαιτίας πλημμυρικών φαινομένων. Στα πλαίσια αυτά συντάσσονται τηλεφωνικοί κατάλογοι με τηλέφωνα και θέσεις υπευθύνων των Δήμων (**Παράρτημα Ι**), τα οποία και κοινοποιούνται στις κατά τόπους αρμόδιες υπηρεσίες του Π.Σ. και της ΕΛ.ΑΣ..
- **Κοινοποίηση του επικαιροποιημένου Σχεδίου Αντιμετώπισης Εκτάκτων Αναγκών και Άμεσης/Βραχείας Διαχείρισης Συνεπειών από την Εκδήλωση Πλημμυρικών Φαινομένων του**

- Δήμου **Σουλίου** στις αρμόδιες κατά τόπους Διοικήσεις του Πυροσβεστικού Σώματος και της Ελληνικής Αστυνομίας, για λόγους άμεσης κινητοποίησης και πληρέστερης ενημέρωσής τους.
- Έλεγχος της λειτουργίας του συστήματος επικοινωνίας και ροής πληροφοριών για τη διασφάλιση της ικανότητας ασφαλούς ανταλλαγής πληροφοριών μεταξύ των εμπλεκόμενων Φορέων καθώς και της λήψης αποφάσεων.
 - **Εξασφάλιση επικοινωνίας** με το Ε.Σ.Κ.Ε.ΔΙ.Κ. και των λοιπών εμπλεκόμενων φορέων σε τοπικό επίπεδο.
 - **Κατάρτιση, σε συνεργασία με την Δ/νση Τεχνικών Υπηρεσιών, Περιβάλλοντος & Πολεοδομίας του Δήμου, μνημονίου συνεργασίας** με ιδιωτικούς φορείς για την εξασφάλιση επιπλέον πόρων προς ενίσχυση του έργου του Δήμου στην αντιμετώπιση εκτάκτων αναγκών και τη διαχείριση των συνεπειών λόγω πλημμυρικών φαινομένων, για την περίπτωση που δεν επαρκούν οι πόροι του Δήμου.
 - **Κατάρτιση, σε συνεργασία με την Δ/νση Τεχνικών Υπηρεσιών, Περιβάλλοντος & Πολεοδομίας του Δήμου, επικαιροποιημένου καταλόγου** (μητρώου) υπαλλήλων που διαθέτουν τα κατάλληλα επαγγελματικά προσόντα, προκειμένου να συνδράμουν το έργο της Γενικής Διεύθυνσης Αποκατάστασης Επιπτώσεων Φυσικών Καταστροφών (Γ.Δ.Α.Ε.Φ.Κ.).(Παράρτημα Β).
 - **Εκ των προτέρων προσδιορισμός χώρων εναπόθεσης φερτών υλών και μπαζών** που ενδέχεται να προκύψουν μετά από την εκδήλωση πλημμυρικών φαινομένων, κατόπιν σχετικής συνεννόησης με την Τεχνική Υπηρεσία (Παράρτημα Θ).
 - **Μέριμνα για τη σύγκληση του Τοπικού Επιχειρησιακού Συντονιστικού Οργάνου Πολιτικής Προστασίας (Τ.Ε.Σ.Ο.Π.Π)** του Δήμου κατόπιν εντολής του Δημάρχου
 - **Ενημέρωση του κοινού** για τη λήψη μέτρων πρόληψης και αυτοπροστασίας από κινδύνους που προέρχονται από πλημμυρικά φαινόμενα, με βάση τις κατευθυντήριες οδηγίες και το έντυπο υλικό που έχουν εκδοθεί από την ΓΓΠΠ.
 - **Προγραμματισμός διενέργειας άσκησης Πολιτικής Προστασίας** για την εκπαίδευση του προσωπικού και την αξιολόγηση της επιχειρησιακής ετοιμότητας των υπηρεσιών του Δήμου για την αντιμετώπιση εκτάκτων αναγκών και την άμεση/βραχεία διαχείριση των συνεπειών από την εκδήλωση πλημμυρικών φαινομένων, σύμφωνα με τις κατευθυντήριες οδηγίες της ΓΓΠΠ (παράγραφος 8.2.1 του παρόντος).
 - **Τήρηση αρχείου με τις Εθελοντικές Οργανώσεις του Δήμου Σουλίου.**

4.1.4 Δ/νση Τεχνικών Υπηρεσιών, Περιβάλλοντος & Πολεοδομίας του Δήμου Σουλίου

- **Συντήρηση εξοπλισμού και μέσων** που θα χρησιμοποιηθούν για την αντιμετώπιση εκτάκτων αναγκών και την άμεση/βραχεία διαχείριση των συνεπειών από την εκδήλωση πλημμυρικών φαινομένων.
- **Συνεργασία με το Αυτοτελές Τμήμα Πολιτικής Προστασίας του Δήμου στην κατάρτιση μνημονίου συνεργασίας με ιδιωτικούς φορείς** για την εξασφάλιση επιπλέον πόρων προς ενίσχυση του έργου του Δήμου στην αντιμετώπιση εκτάκτων αναγκών και τη διαχείριση των συνεπειών λόγω πλημμυρικών φαινομένων, για την περίπτωση που δεν επαρκούν οι πόροι του Δήμου.
- **Τήρηση καταλόγου υπαλλήλων του Δήμου** που διαθέτουν τα κατάλληλα επαγγελματικά προσόντα που θα χρησιμοποιηθούν για: α) τον άμεσο έλεγχο των **κτιρίων του Δήμου που στεγάζονται οι οργανικές μονάδες που εμπλέκονται στην εφαρμογή του παρόντος σχεδίου**, για

τη διαπίστωση ζημιών, β) άμεσο οπτικό έλεγχο των Σχολικών Μονάδων και γ) την υποστήριξη του έργου της Γ.Δ.Α.Ε.Φ.Κ.(Παράρτημα Β).

- Σύσταση και συγκρότηση σε ετήσια βάση των επιτροπών καταγραφής ζημιών του Δήμου Σουλίου για την παροχή προνοιακού επιδόματος.
- **Συνεργασία με το Αυτοτελές Τμήμα Πολιτικής Προστασίας του Δήμου στην καταγραφή των επιχειρησιακά διαθέσιμων μέσων που διαθέτει ο Δήμος.**
- **Συνεργασία με το Αυτοτελές Τμήμα Πολιτικής Προστασίας του Δήμου για να καθοριστούν χώροι προσωρινής εναπόθεσης φερτών υλών και μπαζών μετά από την εκδήλωση πλημμυρικών φαινομένων.**

4.1.5 Τμήμα Κοινωνικής Προστασίας, Παιδείας, Αθλητισμού και Πολιτισμού του Δήμου Σουλίου

- Σύσταση και συγκρότηση επιτροπών καταγραφής ζημιών του Δήμου Σουλίου για τη χορήγηση οικονομικής ενίσχυσης σε όσους περιέρχονται σε κατάσταση ανάγκης συνεπεία πλημμυρικών φαινομένων (προνοιακό επίδομα).
- Τήρηση καταλόγου των ωφελούμενων του προγράμματος «Βοήθεια στο Σπίτι» του Δήμου Σουλίου.

4.1.6 Δ/ση Οικονομικών Υπηρεσιών του Δήμου Σουλίου

- **Μέριμνα** για την αποτελεσματική διενέργεια όλων των νόμιμων διαδικασιών που απαιτούνται για την προμήθεια υλικών , εξοπλισμού και υπηρεσιών του Δήμου Σουλίου.
- **Μέριμνα** για την εξασφάλιση των οικονομικών πόρων για την υλοποίηση των δράσεων που προβλέπονται στο παρόν σχέδιο (συντήρηση και λειτουργία μηχανημάτων και εξοπλισμού, μίσθωση μηχανημάτων, πρόσληψη εποχιακού προσωπικού, προμήθεια υλικών κλπ).
- Τήρηση αρχείου συμβάσεων του Δήμου Σουλίου.

4.1.7 Πρόεδροι Τοπικών Κοινοτήτων Δήμου Σουλίου

- Καταγραφή των μέσων και του ανθρώπινου δυναμικού που μπορούν να συμβάλλουν στην αντιμετώπιση εκτάκτων αναγκών και την άμεση/βραχεία διαχείριση των συνεπειών μετά την εκδήλωση πλημμυρικών φαινομένων και κοινοποίησή τους στο Αυτοτελές Τμήμα Πολιτικής Προστασίας του Δήμου.
- Συνεργασία με το Αυτοτελές Τμήμα Πολιτικής Προστασίας του Δήμου Σουλίου στη σύνταξη ή επικαιροποίηση του Σχεδίου Αντιμετώπισης Εκτάκτων Αναγκών και Άμεσης/Βραχείας Διαχείρισης Συνεπειών από την Εκδήλωση Πλημμυρικών Φαινομένων του Δήμου Σουλίου.

4.2 Προπαρασκευαστική σύγκληση Τοπικού Επιχειρησιακού Συντονιστικού Οργάνου του Δήμου Σουλίου (Τ.Ε.Σ.Ο.Π.Π) για την ετοιμότητα αντιμετώπισης κινδύνων από την εκδήλωση πλημμυρικών φαινομένων

4.2.1 Δήμαρχος Σουλίου

- Δίνει εντολή προς το Αυτοτελές Τμήμα Πολιτικής Προστασίας του Δήμου για τη σύγκληση του Τοπικού Επιχειρησιακού Συντονιστικού Οργάνου (Τ.Ε.Σ.Ο.Π.Π) στη φάση συνήθους ετοιμότητας. Το Τοπικό Επιχειρησιακό Συντονιστικό Όργανο (Τ.Ε.Σ.Ο.Π.Π) συγκαλείται σε ετήσια βάση ή αν υπάρξει ανάγκη (π.χ. τροποποίηση του παρόντος σχεδίου) και συχνότερα.

- **Προεδρεύει του Τοπικού Επιχειρησιακού Συντονιστικού Όργανο (Τ.Ε.Σ.Ο.Π.Π)** στη φάση συνήθους ετοιμότητας για την επίλυση ζητημάτων συνεργασίας μεταξύ των εμπλεκόμενων φορέων στην αντιμετώπιση εκτάκτων αναγκών λόγω πλημμυρικών φαινομένων, όπως επίσης και ζητημάτων που αφορούν τη συνεργασία με τις εθελοντικές οργανώσεις Πολιτικής Προστασίας.
- **Ιεραρχεί και δρομολογεί**, κατά το μέρος που τον αφορά, τα μέτρα, έργα και δράσεις που προτάθηκαν στο ανωτέρω Συντονιστικό Τοπικό Όργανο και κυρίως σε ότι αφορά α) την συντήρηση και αποκατάσταση βλαβών στο οδικό δίκτυο εντός της επικράτειας του Δήμου Σουλίου, με έμφαση στο αγροτικό οδικό δίκτυο και β) την κατάσταση του δικτύου όμβριων υδάτων των οδών καθώς και των αντιπλημμυρικών έργων αρμοδιότητας του Δήμου Σουλίου

4.2.2 Αντιδήμαρχος θεμάτων Πολιτικής Προστασίας

- **Συνδράμει τον Δήμαρχο** στο Τοπικό Επιχειρησιακό Συντονιστικό Όργανο (Τ.Ε.Σ.Ο.Π.Π) και δύναται να τον **αντικαθιστά**, κατόπιν σχετικής εξουσιοδότησης από τον Δήμαρχο, σε περίπτωση κωλύματος ή απουσίας του.

4.2.3 Αυτοτελές Τμήμα Πολιτικής Προστασίας του Δήμου Σουλίου

- Συγκαλεί, κατόπιν εντολής του Δημάρχου, το Τοπικό Επιχειρησιακό Συντονιστικό Όργανο (Τ.Ε.Σ.Ο.Π.Π) στη φάση συνήθους ετοιμότητας για την επίλυση ζητημάτων συνεργασίας μεταξύ των εμπλεκόμενων φορέων στην αντιμετώπιση εκτάκτων αναγκών από την εκδήλωση πλημμυρικών φαινομένων, όπως επίσης και ζητημάτων που αφορούν τη συνεργασία με τις εθελοντικές οργανώσεις Πολιτικής Προστασίας
- Προχωρά στη διαμόρφωση του τελικού σχεδιασμού του Δήμου Σουλίου για πρόληψη και ετοιμότητα για την αντιμετώπιση κινδύνων που προέρχονται από την εκδήλωση πλημμυρικών φαινομένων, σύμφωνα με τις υποδείξεις του Δημάρχου Σουλίου και με βάση τα μέτρα, έργα και δράσεις που προτάθηκαν στο ανωτέρω Τοπικό Επιχειρησιακό Συντονιστικό Όργανο.

4.2.4 Γραμματέας του Τοπικού Επιχειρησιακού Συντονιστικού Οργάνου του Δήμου Σουλίου

Διαβιβάζει τα πρακτικά του (Τ.Ε.Σ.Ο.Π.Π) στο Αυτοτελές Τμήμα Πολιτικής Προστασίας του Δήμου Σουλίου, στους εκπροσωπούμενους στο (Τ.Ε.Σ.Ο.Π.Π) φορείς, στη Δ/ση Πολιτικής Προστασίας της Περιφέρειας Ηπείρου και στη Δ/ση Πολιτικής Προστασίας της Αποκεντρωμένης Διοίκησης Ηπείρου-Δυτικής Μακεδονίας, για την ενημέρωση του Περιφερειάρχη Ηπείρου και του Γραμματέα Αποκεντρωμένης Διοίκησης, αντίστοιχα, στο πλαίσιο της αμοιβαίας συνεργασίας και διαλειτουργικότητας μεταξύ των φορέων Τοπικής Αυτοδιοίκησης.

4.3 Δράσεις αυξημένης ετοιμότητας του Δήμου Σουλίου για τις περιοχές που προβλέπεται από την ΕΜΥ η εκδήλωση έντονων καιρικών φαινομένων (ισχυρές βροχοπτώσεις – καταιγίδες)

4.3.1 Δήμαρχος Σουλίου

- **Εντολή προς το Αυτοτελές Τμήμα Πολιτικής Προστασίας του Δήμου για τη σύγκληση του Τοπικού Επιχειρησιακού Συντονιστικού Οργάνου (Τ.Ε.Σ.Ο.Π.Π)**, εφόσον κρίνει ότι είναι απαραίτητο.

- **Συμμετοχή στο Συντονιστικό Όργανο Πολιτικής Προστασίας της Περιφερειακής Ενότητας Θεσπρωτίας** (ΣΟΠΠ), εφόσον προσκληθεί.
- **Εντολή για ετοιμότητα του προσωπικού και των μέσων** του Δήμου Σουλίου για την άμεση αντιμετώπιση εκτάκτων αναγκών και την άμεση/βραχεία διαχείριση των συνεπειών από την εκδήλωση πλημμυρικών φαινομένων.
- **Εντολή προς το Αυτοτελές Τμήμα Πολιτικής Προστασίας του Δήμου** για ενημέρωση του κοινού σε τοπικό επίπεδο, βάσει των οδηγιών αυτοπροστασίας και των δελτίων τύπου που εκδίδονται από τη Γενική Γραμματεία Πολιτικής Προστασίας, για την λήψη μέτρων αυτοπροστασίας από τους πολίτες για την εκδήλωση έντονων καιρικών φαινομένων και πλημμυρών.
- **Εντολή προς το Αυτοτελές Τμήμα Πολιτικής Προστασίας του Δήμου** για ενημέρωση σε τοπικό επίπεδο, των αγροτών, κτηνοτρόφων και μελισσοκόμων για την αναμενόμενη εκδήλωση έντονων καιρικών φαινομένων.
- **Εντολή προς το Αυτοτελές Τμήμα Πολιτικής Προστασίας του Δήμου** για έλεγχο της πορείας υλοποίησης των προπαρασκευαστικών δράσεων που προβλέπονται στο Σχέδιο Αντιμετώπισης Εκτάκτων Αναγκών και Άμεσης/Βραχείας Διαχείρισης Συνεπειών από την Εκδήλωση Πλημμυρικών Φαινομένων του Δήμου Σουλίου.

4.3.2 Αντιδήμαρχος θεμάτων Πολιτικής Προστασίας

Συνδράμει τον Δήμαρχο στο έργο του και παρακολουθεί την υλοποίηση των μέτρων αυξημένης ετοιμότητας του Δήμου Σουλίου, σε συνεργασία με το Αυτοτελές Τμήμα Πολιτικής Προστασίας του Δήμου και τις λοιπές αρμόδιες οργανικές μονάδες του Δήμου.

4.3.3 Αυτοτελές Τμήμα Πολιτικής Προστασίας του Δήμου Σουλίου

- **Σύγκληση του Τοπικού Επιχειρησιακού Συντονιστικού Οργάνου (Τ.Ε.Σ.Ο.Π.Π)** κατόπιν εντολής του Δημάρχου.
- **Επικαιροποίηση καταλόγου των άμεσα διαθέσιμων επιχειρησιακών μέσων** που έχει ο Δήμος, καθώς και των μέσων που δύνανται να διατεθούν μέσω του μνημονίου συνεργασίας με ιδιωτικούς φορείς για την αντιμετώπιση εκτάκτων αναγκών και τη διαχείριση των συνεπειών λόγω πλημμυρικών φαινομένων και ενημέρωση του Δημάρχου.
- **Ενημερώνει** σε τοπικό επίπεδο, βάσει των οδηγιών αυτοπροστασίας και των δελτίων τύπου που εκδίδονται από τη Γενική Γραμματεία Πολιτικής Προστασίας, για την λήψη μέτρων αυτοπροστασίας από τους πολίτες για την εκδήλωση έντονων καιρικών φαινομένων και πλημμυρών.
- **Ενημερώνει** σε τοπικό επίπεδο τους αγρότες, κτηνοτρόφους και μελισσοκόμους για την αναμενόμενη εκδήλωση έντονων καιρικών φαινομένων.

4.4 Δράσεις του Δήμου Σουλίου στην αντιμετώπιση εκτάκτων αναγκών μετά την εκδήλωση πλημμυρικών φαινομένων

4.4.1 Δήμαρχος Σουλίου

- **Συντονισμός δράσεων και διάθεσης του απαραίτητου δυναμικού και μέσων**, εντός των ορίων του Δήμου Σουλίου, για την αντιμετώπιση εκτάκτων αναγκών και τη διαχείριση συνεπειών λόγω πλημμυρικών φαινομένων, σύμφωνα με το άρθρο 13 του Ν. 3013/2002.

- **Εντολή προς το Αυτοτελές Τμήμα Πολιτικής Προστασίας του Δήμου για άμεση κινητοποίηση** των υπαλλήλων του Αυτοτελούς Τμήματος Πολιτικής Προστασίας του Δήμου, για συλλογή περαιτέρω πληροφοριών σχετικά με τις επιπτώσεις από την εκδήλωση πλημμυρικών φαινομένων.
- **Εντολή προς τη Δ/ση Τεχνικών Υπηρεσιών, Περιβάλλοντος & Πολεοδομίας** για άμεσο έλεγχο των υποδομών και τεχνικών έργων αρμοδιότητάς τους για τη διαπίστωση ζημιών που προκλήθηκαν από πλημμύρες ή άλλα επαγόμενα των πλημμυρών φαινόμενα (κατολισθήσεις, κλπ) και εκτίμηση του δυναμικού και των μέσων που απαιτούνται για την άμεση αποκατάσταση της λειτουργίας τους.
- **Εντολή προς τη Δ/ση Τεχνικών Υπηρεσιών, Περιβάλλοντος & Πολεοδομίας** για διάθεση **προσωπικού και μέσων** που διαθέτουν (μηχανήματα έργων, κλπ.) για την αποκατάσταση βλαβών στο οδικό δίκτυο αρμοδιότητας του Δήμου, για τη διευκόλυνση της κίνησης των οχημάτων των σωστικών συνεργείων προς και από την πληγείσα περιοχή, τις νοσοκομειακές μονάδες, κλπ.
- **Συντονισμός της άμεσης υποστήριξης του έργου** των λοιπών επιχειρησιακά εμπλεκόμενων φορέων (Π.Σ., ΕΛ.ΑΣ., κλπ) στο έργο διάσωσης και απεγκλωβισμού με μέσα που διαθέτει ο Δήμος **Σουλίου**.
- **Εντολή για συνδρομή προσωπικού και μέσων του Δήμου Σουλίου σε όμορους Δήμους** μετά από σχετική συνεννόηση με τους αρμόδιους Δημάρχους.
- **Εντολή προς το Αυτοτελές Τμήμα Πολιτικής Προστασίας του Δήμου για υποβολή αιτήματος συνδρομής** με υλικά και μέσα προς ενίσχυση του έργου του Δήμου στην αντιμετώπιση εκτάκτων αναγκών και τη διαχείριση των συνεπειών από την εκδήλωση πλημμυρικών φαινομένων, από όμορους Δήμους, την οικεία Περιφέρεια, Αποκεντρωμένη Διοίκηση ή το με το Ε.Σ.Κ.Ε.ΔΙ.Κ. και των λοιπών εμπλεκόμενων φορέων σε τοπικό επίπεδο.
- **Λήψη και εκτέλεση της απόφασης για την οργανωμένη προληπτική απομάκρυνση των πολιτών**, για λόγους προστασίας της ζωής ή της υγείας τους από εξελισσόμενη ή από επικείμενη καταστροφή, στα πλαίσια εφαρμογής του άρθ. 18 του Ν 3613/2007 (ΦΕΚ 263 Α).
- **Εντολή προς το Αυτοτελές Τμήμα Πολιτικής Προστασίας του Δήμου** για την ενεργοποίηση, εφόσον συντρέχουν λόγοι, των μνημονίων συνεργασίας με ιδιωτικούς φορείς για την εξασφάλιση επιπλέον πόρων στην αντιμετώπιση εκτάκτων αναγκών και τη διαχείριση των συνεπειών από την εκδήλωση πλημμυρικών φαινομένων.
- **Εντολή του Δημάρχου προς το Αυτοτελές Τμήμα Πολιτικής Προστασίας του Δήμου για σύγκληση του (Τ.Ε.Σ.Ο.Π.Π.)**, εφόσον κρίνεται αναγκαίο.
- **Ενημέρωση του Περιφερειάρχη Ηπείρου** και του **Γενικού Γραμματέα Αποκεντρωμένης Διοίκησης Ηπείρου-Δυτικής Μακεδονίας** για την τρέχουσα κατάσταση.
- **Αίτημα στον Περιφερειάρχη Ηπείρου** για την κήρυξη της περιοχής που πλήττεται σε κατάσταση έκτακτης ανάγκης, εφόσον συντρέχουν λόγοι.
- **Ενημέρωση της εταιρίας «Κτιριακές Υποδομές Α.Ε»**, ώστε να διενεργήσουν έλεγχο των Σχολικών Μονάδων, εφόσον μετά τον άμεσο οπτικό έλεγχο των Σχολικών Μονάδων από τους υπαλλήλους του Δήμου, που διαθέτουν τα κατάλληλα επαγγελματικά προσόντα (**Παράρτημα Β**), προκύψει η σχετική ανάγκη.
- **Έκδοση απόφασης διακοπής μαθημάτων**, λόγω έκτακτων συνθηκών εντός των διοικητικών ορίων του Δήμου **Σουλίου** σε συνεργασία με την Περιφερειακή Διεύθυνση Πρωτοβάθμιας και

Δευτεροβάθμιας Εκπαίδευσης και τον Περιφερειάρχη **Ηπείρου**, αν κρίνεται απαραίτητο (αρθ. 94 παρ. 4.27 του Ν.3852/2010).

- **Άμεση επικοινωνία με τον Αντιπεριφερειάρχη της Π.Ε. Θεσπρωτίας**, στις περιπτώσεις που ο Αντιπεριφερειάρχης συντονίζει και εποπτεύει τη διάθεση προσωπικού και μέσων των αρμόδιων υπηρεσιών της Περιφέρειας, οι οποίες λειτουργούν στα όρια της Περιφερειακής τους Ενότητας για την αντιμετώπιση εκτάκτων αναγκών και τη διαχείριση των συνεπειών από την εκδήλωση πλημμυρικών φαινομένων
- **Εντολή προς το Αυτοτελές Τμήμα Πολιτικής Προστασίας του Δήμου για παραμονή, μερική αποκλιμάκωση ή ολική αποκλιμάκωση των πόρων που έχουν διατεθεί**
- **Εντολή προς το Αυτοτελές Τμήμα Πολιτικής Προστασίας του Δήμου** για την ενεργοποίηση εθελοντικών οργανώσεων πολιτικής προστασίας που δραστηριοποιούνται στο Δήμο **Σουλίου** για υποστηρικτικές δράσεις στο έργο του
- **Ενημέρωση κοινού για δράσεις πολιτικής προστασίας** που δρομολογούνται από το Δήμο **Σουλίου** για την αντιμετώπιση εκτάκτων αναγκών και την άμεση/βραχεία διαχείριση των συνεπειών από την εκδήλωση πλημμυρικών φαινομένων, καθώς και για τη λήψη μέτρων αυτοπροστασίας
- **Εντολή προς το Γραφείο Τεχνολογιών Πληροφορικής και Επικοινωνιών του Δήμου Σουλίου**, για τη δρομολόγηση δράσεων που αφορούν τη **δημιουργία και λειτουργία τηλεφωνικού κέντρου**, σε συνεργασία με τις αρμόδιες εμπλεκόμενες υπηρεσίες του Δήμου. Το τηλεφωνικό Κέντρο θα καταγράφει προβλήματα που έχουν δημιουργηθεί από την εκδήλωση του πλημμυρικών φαινομένων (άρση εμποδίων πρόσβασης σε ιδιοκτησίες, κατολισθήσεις, διακοπή υδροδότησης κλπ) και θα τα προωθεί στις αρμόδιες υπηρεσίες του Δήμου. Επίσης το τηλεφωνικό κέντρο θα καταγράφει αιτήματα πολιτών για άμεση προσωρινή διαμονή καθώς και, εάν κριθεί απαραίτητο και **κατόπιν συνεννόησης του Δημάρχου με τη Γενική Διεύθυνση Αποκατάστασης Επιπτώσεων Φυσικών Καταστροφών (Γ.Δ.Α.Ε.Φ.Κ.)** της Γενικής Γραμματείας Υποδομών, θα καταγράφει στον πίνακα Α του Παραρτήματος Ι, τα αιτήματα των πολιτών που επιθυμούν έλεγχο κτιρίων από κλιμάκιο της Γ.Δ.Α.Ε.Φ.Κ. (**Σχεδιάγραμμα 1**).

4.4.2 Αντιδήμαρχος θεμάτων Πολιτικής Προστασίας

- **Συνδράμει τον Δήμαρχο** στο έργο του συντονισμού δράσεων και διάθεσης του απαραίτητου δυναμικού και μέσων, εντός των ορίων του Δήμου, για την αντιμετώπιση εκτάκτων αναγκών και τη διαχείριση των συνεπειών από την εκδήλωση πλημμυρικών φαινομένων.
- **Παρακολουθεί την υλοποίηση των δράσεων** του Δήμου **Σουλίου** στην αντιμετώπιση κινδύνων λόγω πλημμυρικών φαινομένων, σε συνεργασία με το Αυτοτελές Τμήμα Πολιτικής Προστασίας του Δήμου και τις λοιπές αρμόδιες οργανικές μονάδες του Δήμου.
- **Συγκεντρώνει τα αιτήματα των οργανικών μονάδων του Δήμου, που αιτούνται την ενεργοποίηση μνημονίων συνεργασίας** με ιδιωτικούς φορείς για την εξασφάλιση επιπλέον πόρων στην αντιμετώπιση εκτάκτων αναγκών, σύμφωνα με τα αναφερόμενα στο **Παράρτημα Ε**. Κατόπιν φροντίζει να μην εκτελούνται με απευθείας ανάθεση, εργασίες που αφορούν το ίδιο αντικείμενο, ώστε να μην θεωρείται ότι υπάρχει κατάτμηση έργου.

4.4.3 Αυτοτελές Τμήμα Πολιτικής Προστασίας του Δήμου Σουλίου

- **Άμεση ενημέρωση της Δ/σης Τεχνικών Υπηρεσιών, Περιβάλλοντος και Πολεοδομίας** που εμπλέκονται σε αρχικό στάδιο, με στόχο την άμεση κινητοποίησή τους, μετά από σχετική εντολή Δημάρχου.
- **Συνεχής επικοινωνία με τη Διεύθυνση Αστυνομίας Θεσπρωτίας, το Αστυνομικό Τμήμα Παραμυθιάς, την Π.Υ Θεσπρωτίας και το Πυροσβεστικό Κλιμάκιο Παραμυθιάς**, για τη συλλογή περαιτέρω πληροφοριών που συνδέονται με τις επιπτώσεις του πλημμυρικών φαινομένων.
- **Επικοινωνία** με το Παράρτημα του Ε.Κ.Α.Β. και λοιπές Υγειονομικές Μονάδες (Κέντρα Υγείας, Ιδιωτικά Νοσοκομεία κ.λ.π.), για συλλογή πληροφοριών σχετικά με τραυματισμένους πολίτες από την εκδήλωση πλημμυρικών φαινομένων.
- **Άμεση επικοινωνία** με το Τμήμα Πολιτικής Προστασίας της Περιφερειακής Ενότητας Θεσπρωτίας, τη Δ/ση Πολιτικής Προστασίας της Περιφέρειας Ηπείρου, και τη Δ/ση Πολιτικής Προστασίας της Αποκεντρωμένης Διοίκησης Ηπείρου-Δυτικής Μακεδονίας, για λόγους αμοιβαίας ενημέρωσης και συντονισμού στη διαχείριση πόρων.
- **Ενεργοποίηση του μνημονίου ενεργειών** για περιπτώσεις εκτάκτων αναγκών που προέρχονται από την εκδήλωση πλημμυρικών φαινομένων.
- **Ενεργοποίηση μνημονίου συνεργασίας με ιδιωτικούς φορείς**, μετά από σχετική εντολή του Δημάρχου, για την εξασφάλιση επιπλέον πόρων για την ενίσχυση του έργου του Δήμου.
- **Συλλογή πληροφοριών σχετικά με την εξέλιξη των επιχειρήσεων απεγκλωβισμού και διάσωσης** από την αρμόδια Πυροσβεστική Αρχή και **ενημέρωση του Δημάρχου**.
- **Υποβολή αιτήματος, μετά από σχετική εντολή Δημάρχου, για συνδρομή με υλικά και μέσα προς ενίσχυση του έργου του Δήμου** στην αντιμετώπιση εκτάκτων αναγκών και διαχείριση των συνεπειών λόγω πλημμυρικών φαινομένων, από όμορους Δήμους, την οικεία Περιφέρεια και Αποκεντρωμένη Διοίκηση.
- **Τήρηση κατάστασης με τα διατιθέμενα μέσα και προσωπικό** που με εντολή Δημάρχου έχουν εμπλακεί για την αντιμετώπιση εκτάκτων αναγκών και τη διαχείριση των συνεπειών από την εκδήλωση πλημμυρικών φαινομένων.
- **Ενεργοποίηση, εφόσον επιβάλλεται από την υφιστάμενη κατάσταση, του μνημονίου ενεργειών για την οργανωμένη προληπτική απομάκρυνση πολιτών**, μετά από σχετική εντολή του Δημάρχου.
- **Μέριμνα για τη σύγκληση του Τοπικού Επιχειρησιακού Συντονιστικού Τοπικού Οργάνου (Τ.Ε.Σ.Ο.Π.Π)** κατόπιν εντολής του Δημάρχου και σύμφωνα με τα οριζόμενα στο αρθ. 13, Ν.3013/2002.
- **Ενημέρωση του Ε.Σ.Κ.Ε.ΔΙ.Κ.** σχετικά με την εξέλιξη των δράσεων του Δήμου για την αντιμετώπιση εκτάκτων αναγκών και τη διαχείριση των συνεπειών.
- **Ενημέρωση για την παραμονή, μερική αποκλιμάκωση ή ολική αποκλιμάκωση των πόρων** που έχουν διατεθεί με εντολή του Δημάρχου.
- **Ενεργοποίηση μετά από σχετική εντολή του Δημάρχου** εθελοντικών οργανώσεων πολιτικής προστασίας, που δραστηριοποιούνται στο Δήμο για υποστηρικτικές δράσεις στο έργο του Δήμου Σουλίου.
- **Ενημέρωση κοινού για δράσεις πολιτικής προστασίας** που δρομολογούνται από το Δήμο Σουλίου για την αντιμετώπιση εκτάκτων αναγκών και την άμεση/βραχεία διαχείριση των συνεπειών, καθώς και για τη λήψη μέτρων αυτοπροστασίας.

4.4.4 Διεύθυνση Τεχνικών Υπηρεσιών του Δήμου Σουλίου

- Διενεργεί άμεσα οπτικό έλεγχο στα κτίρια του Δήμου που στεγάζονται οι οργανικές μονάδες που εμπλέκονται στην εφαρμογή του παρόντος σχεδίου, για τη διαπίστωση ζημιών
- Μεριμνά για την άρση εμποδίων στο οδικό δίκτυο αρμοδιότητάς του, για τη διευκόλυνση της κίνησης των οχημάτων των σωστικών συνεργείων προς και από την πληγείσα περιοχή, τις νοσοκομειακές μονάδες, κλπ
- Συγκροτεί συνεργεία από υπαλλήλους που διαθέτουν τα κατάλληλα επαγγελματικά προσόντα (Παράρτημα Β), προκειμένου να μεταβούν και να προβούν σε άμεσο οπτικό έλεγχο των σχολικών μονάδων και ενημερώνει τον Δήμαρχο. Αν υπάρχουν εμφανείς βλάβες, ο Δήμαρχος ενημερώνει την Κτιριακές Υποδομές Α.Ε., προκειμένου να διαπιστωθεί η καταλληλότητα για χρήση των Σχολικών Μονάδων.
- Συγκροτεί συνεργεία από υπαλλήλους της, προκειμένου να μεταβούν άμεσα στην πληγείσα περιοχή και να προβούν σε οπτικό έλεγχο υποδομών και τεχνικών έργων αρμοδιότητάς τους για τη διαπίστωση ζημιών που προκλήθηκαν από πλημμύρες ή άλλα επαγόμενα των πλημμυρών φαινόμενα (κατολισθήσεις, κλπ) και εκτίμηση του δυναμικού και των μέσων που απαιτούνται για την άμεση αποκατάσταση της λειτουργίας τους.
- Υποστηρίζει το έργο της Γενικής Δ/σης Αποκατάστασης Επιπτώσεων Φυσικών Καταστροφών (Γ.Δ.Α.Ε.Φ.Κ.) της Γενικής Γραμματείας Αποκατάστασης Φυσικών Καταστροφών και Κρατικής Αρωγής (Γ.Γ.Α.Φ.Κ.Κ.Α.), του Υπουργείου Κλιματικής Κρίσης και Πολιτικής Προστασίας, στον έλεγχο κτιρίων.

4.4.5 Διεύθυνση Οικονομικών Υπηρεσιών του Δήμου Σουλίου

- Μεριμνά για την εξασφάλιση των οικονομικών πόρων για την υλοποίηση των δράσεων που προβλέπονται στον αντίστοιχο σχεδιασμό των εμπλεκόμενων υπηρεσιακών μονάδων του Δήμου, σύμφωνα με το παρόν σχέδιο (συντήρηση και λειτουργία μηχανημάτων και εξοπλισμού, μίσθωση μηχανημάτων, πρόσληψη εποχιακού προσωπικού, προμήθεια υλικών κλπ.) και τις πρόσθετες ανάγκες που έχουν προκύψει.

4.4.6 Διεύθυνση Διοικητικών Υπηρεσιών του Δήμου Σουλίου

- Μεριμνά για την έκδοση όλων των διοικητικών πράξεων που απαιτούνται για τη λειτουργία των εμπλεκόμενων επιχειρησιακών μονάδων του Δήμου.

4.4.7 Τμήμα Κοινωνικής Προστασίας, Παιδείας, Αθλητισμού και Πολιτισμού του Δήμου Σουλίου

- Συλλέγει πληροφορίες, σε συνεργασία με τα συνεργεία της ΔΑΕΦΚ και των υπαλλήλων της Δ/σης Τεχνικών Υπηρεσιών, για τον αριθμό των πολιτών που θα χρειαστούν άμεση στέγαση, και ενημερώνει τον Δήμαρχο.

4.4.8 Τηλεφωνικό Κέντρο Δήμου Σουλίου

- Καταγράφει προβλήματα που έχουν δημιουργηθεί από την εκδήλωση πλημμυρικών φαινομένων (άρση εμποδίων πρόσβασης σε ιδιοκτησίες, κατολισθήσεις, διακοπή υδροδότησης κλπ) και τα προωθεί στις αρμόδιες υπηρεσίες του Δήμου Σουλίου.

- Καταγράφει αιτήματα πολιτών που θα χρειαστούν άμεση προσωρινή διαμονή και ενημερώνει τον Δήμαρχο και την Υπηρεσία Πρόνοιας του Δήμου Σουλίου.
- Κατόπιν εντολής Δημάρχου καταγράφει σε πίνακα (Πίνακας Α, Παράρτημα ΙΑ) σύμφωνα με τα οριζόμενα στην παρ.3.4 του παρόντος, τα αιτήματα των πολιτών που επιθυμούν τον έλεγχο των κτιρίων τους και εν συνεχεία τον διαβιβάζει στη Γενική Διεύθυνση Αποκατάστασης Επιπτώσεων Φυσικών Καταστροφών (Γ.Δ.Α.Ε.Φ.Κ.), ώστε κλιμάκια της Γενικής Διεύθυνσης να διενεργήσουν ελέγχους.

4.4.9 Δημόσια Επιχείρηση Ύδρευσης και Αποχέτευσης (Δ.Ε.Υ.Α.) του Δήμου

- Ελέγχει την παροχή πόσιμου νερού (υδραγωγείο, δίκτυο διανομής, κλπ) και λαμβάνει μέτρα για τη διασφάλιση της ποιότητας του πόσιμου νερού.

4.4.10 Πρόεδροι Τοπικών Κοινοτήτων Δήμου Σουλίου

- Ενημερώνουν τον Δήμαρχο για την επικρατούσα κατάσταση στην περιοχή αρμοδιότητάς τους (κατολισθήσεις, καταρρεύσεις κτιρίων, εγκλωβισμοί κλπ).
- Επικουρούν το έργο του Δημάρχου στην περίπτωση που αποφασιστεί το μέτρο της οργανωμένης απομάκρυνσης πολιτών.
- Συμμετέχουν στο (Τ.Ε.Σ.Ο.Π.Π.), εάν κληθούν.

4.5 Δράσεις του Δήμου Σουλίου στην άμεση/βραχεία διαχείριση των συνεπειών

4.5.1 Δήμαρχος Σουλίου

- Εκτίμηση του αριθμού των πολιτών στην περιοχή ευθύνης τους, για τους οποίους θα πρέπει να εξασφαλιστούν άμεσα καταλύματα, με βάση τις πληροφορίες σχετικά με τον αριθμό των κατοικιών που έχουν καταρρεύσει ή υποστεί σοβαρές ζημιές στην περιοχή ευθύνης τους, και ενημέρωση του Περιφερειάρχη Ηπείρου και του Γενικού Γραμματέα Αποκεντρωμένης Διοίκησης Ηπείρου-Δυτικής Μακεδονίας για τον εν λόγω εκτιμώμενο αριθμό.
- Εντολή προς το Αυτοτελές Τμήμα Πολιτικής Προστασίας του Δήμου για τη γνωστοποίηση μέσω ανακοινώσεων ή δελτίων τύπου στα τοπικά μέσα ενημέρωσης και μέσα κοινωνικής δικτύωσης, για τη λειτουργία τηλεφωνικής γραμμής στην οποία μπορούν να απευθύνονται οι πολίτες που οι ιδιοκτησίες τους έχουν πληγεί και χρειάζονται άμεσα προσωρινή διαμονή.
- Εντολή προς το Αυτοτελές Τμήμα Πολιτικής Προστασίας του Δήμου για την ενεργοποίηση, εφόσον συντρέχουν λόγοι, των μνημονίων συνεργασίας με ιδιωτικούς φορείς για την εξασφάλιση επιπλέον πόρων για την άμεση/βραχεία διαχείριση συνεπειών λόγω πλημμυρικών φαινομένων.
- Εντολή προς το Αυτοτελές Τμήμα Πολιτικής Προστασίας του Δήμου για την επιστροφή των πολιτών που απομακρύνθηκαν προληπτικά από την πληγείσα περιοχή όπου διαβιούν, εφόσον χρειάζονται μεταφορά.
- Εντολή στη Δ/ση Τεχνικών Υπηρεσιών, Καθαριότητας και Πολεοδομίας καθώς και στην ΔΕΥΑ του Δήμου για άμεση αποκατάσταση της λειτουργίας υποδομών αρμοδιότητάς τους (δίκτυα ύδρευσης, οδικό δίκτυο, κλπ), η λειτουργία των οποίων παρουσιάζει δυσχέρειες ή διακόπηκε λόγω πλημμυρικών φαινομένων.

- **Εντολή στη Δ/νση Τεχνικών Υπηρεσιών, Καθαριότητας και Πολεοδομίας του Δήμου** για τον έλεγχο υποδομών και τεχνικών έργων αρμοδιότητάς τους, τα οποία βρίσκονται εντός της πληγείσας περιοχής, για τη διαπίστωση ζημιών.
- **Εντολή στη Δ/νση Τεχνικών Υπηρεσιών, Καθαριότητας και Πολεοδομίας του Δήμου** για τον έλεγχο καλής λειτουργίας των αντιπλημμυρικών έργων αρμοδιότητας συντήρησης του Δήμου.
- **Εντολή στο Τμήμα Κοινωνικής Προστασίας, Παιδείας, Αθλητισμού και Πολιτισμού του Δήμου** για την καταγραφή και εκτίμηση ζημιών σε κατοικίες, από τις επιτροπές που έχουν συγκροτηθεί για το σκοπό αυτό, προκειμένου να χορηγηθούν οι προβλεπόμενες οικονομικές ενισχύσεις για την κάλυψη των πρώτων αναγκών των πληγέντων, για επισκευές κύριας οικίας ή αντικατάσταση οικοσκευής.
- **Συντονισμός δράσεων και διάθεσης του απαραίτητου δυναμικού και μέσων**, εντός των ορίων του Δήμου Σουλίου, για την άμεση/βραχεία διαχείριση συνεπειών λόγω πλημμυρικών φαινομένων, σύμφωνα με το άρθρο 13 του Ν. 3013/2002.
- **Εντολή προς το Αυτοτελές Τμήμα Πολιτικής Προστασίας του Δήμου** για παραμονή, μερική αποκλιμάκωση ή ολική αποκλιμάκωση των πόρων που έχουν διατεθεί για την αντιμετώπιση εκτάκτων αναγκών και τη διαχείριση των συνεπειών λόγω πλημμυρικών φαινομένων.
- **Εντολή προς το Αυτοτελές Τμήμα Πολιτικής Προστασίας του Δήμου** για υποβολή αιτήματος προς τον Γενικό Γραμματέα Πολιτικής Προστασίας για την ενεργοποίηση του Μνημονίου Συνεργασίας μεταξύ της Ελληνικής Αρχής Γεωλογικών και Μεταλλευτικών Ερευνών (Ε.Α.Γ.Μ.Ε.) και της ΓΓΠΠ, σε περιπτώσεις συντελεσθέντος ή εν εξελίξει καταστροφικού φαινομένου γεωλογικής αιτιολογίας (κατολισθήσεις, εδαφικές υποχωρήσεις, καθιζήσεις), σύμφωνα με τα 4927/5-07-2016 και 6044/25-08-2016 έγγραφα της Δ/νσης Σχεδιασμού & Αντιμετώπισης Εκτάκτων Αναγκών της ΓΓΠΠ.

4.5.2 Αντιδήμαρχος θεμάτων Πολιτικής Προστασίας

- **Συνδράμει τον Δήμαρχο** στο έργο του συντονισμού δράσεων και διάθεσης του απαραίτητου δυναμικού και μέσων, εντός των ορίων του Δήμου, για την άμεση/βραχεία διαχείριση συνεπειών από την εκδήλωση πλημμυρικών φαινομένων.
- **Παρακολουθεί την υλοποίηση των δράσεων** του Δήμου Σουλίου για την άμεση/βραχεία διαχείριση συνεπειών λόγω πλημμυρικών φαινομένων, σε συνεργασία με το Αυτοτελές Τμήμα Πολιτικής Προστασίας του Δήμου και τις λοιπές αρμόδιες οργανικές μονάδες του Δήμου.

4.5.3 Αυτοτελές Τμήμα Πολιτικής Προστασίας του Δήμου Σουλίου

- **Συλλέγει πληροφορίες και ενημερώνει το Δήμαρχο** για το συνολικό αριθμό των πολιτών, οι κατοικίες των οποίων έχουν πλημμυρίσει ή υποστεί σοβαρές ζημιές.
- **Βρίσκει καταλύματα για τους πολίτες του Δήμου**, οι κατοικίες των οποίων έχουν πλημμυρίσει ή υποστεί σοβαρές ζημιές, σε συνεργασία με τη Δ/νση Πολιτικής Προστασίας της Περιφέρειας Ηπείρου.
- **Δρομολογεί δράσεις, με εντολή του Δημάρχου και σε συνεργασία με την οικεία Περιφέρεια**, σχετικές με την οργάνωση χώρων για την υποδοχή και διαβίωση των πληγέντων μετά από την εκδήλωση πλημμυρικών φαινομένων (χώροι καταυλισμών), εφόσον τούτο αποφασιστεί από τον

Δήμαρχο λόγω των πλεονεκτημάτων που μπορεί να διαθέτει ο Δήμος για την υλοποίηση της δράσης αυτής (παράγραφος 6.8.1 του παρόντος).

- **Διενεργεί έλεγχο** λειτουργίας των βασικών δικτύων υποδομής και προετοιμασίας των προκαθορισμένων χώρων για την υποδοχή και διαβίωση των πληγέντων.
- **Κινητοποιεί με εντολή του Δημάρχου, τη Δ/νση Τεχνικών Υπηρεσιών, Καθαριότητας και Πολεοδομίας καθώς και τη ΔΕΥΑ του Δήμου** για άμεσο έλεγχο και αποκατάσταση της λειτουργίας υποδομών αρμοδιότητάς τους (δίκτυα ύδρευσης, οδικό δίκτυο, αντιπλημμυρικά έργα κλπ), η λειτουργία των οποίων παρουσιάζει δυσχέρειες ή διακόπηκε λόγω πλημμυρικών φαινομένων.
- **Ενημερώνει τον Δήμαρχο για την παραμονή, μερική αποκλιμάκωση ή ολική αποκλιμάκωση των πόρων** που έχουν διατεθεί με εντολή του Δημάρχου για την αντιμετώπιση εκτάκτων αναγκών και τη διαχείριση συνεπειών λόγω πλημμυρικών φαινομένων .
- **Ενεργοποιεί** εθελοντικές οργανώσεις πολιτικής προστασίας, που δραστηριοποιούνται στο Δήμο Σουλίου, για υποστηρικτικές δράσεις στο έργο του στην άμεση/βραχεία διαχείριση συνεπειών λόγω πλημμυρικών φαινομένων.
- **Ενεργοποιεί μνημόνιο συνεργασίας με ιδιωτικούς φορείς**, μετά από σχετική εντολή του Δημάρχου, για την εξασφάλιση επιπλέον πόρων για την άμεση/βραχεία διαχείριση συνεπειών λόγω πλημμυρικών φαινομένων.
- **Υποβάλλει, κατόπιν εντολής του Δημάρχου, αίτημα** προς τον Γενικό Γραμματέα Πολιτικής Προστασίας για την ενεργοποίηση του Μνημονίου Συνεργασίας μεταξύ της Ελληνικής Αρχής Γεωλογικών και Μεταλλευτικών Ερευνών (Ε.Α.Γ.Μ.Ε.) και της ΓΓΠΠ, σε περιπτώσεις συντελεσθέντος ή εν εξελίξει καταστροφικού φαινομένου γεωλογικής αιτιολογίας (κατολισθήσεις, εδαφικές υποχωρήσεις, καθιζήσεις).
- **Ενημερώνει το Ε.Σ.Κ.Ε.ΔΙ.Κ.** σχετικά με την εξέλιξη των δράσεων αποκατάστασης και διαχείρισης των συνεπειών από την εκδήλωση πλημμυρικών φαινομένων.

4.5.4 Δ/νση Τεχνικών Υπηρεσιών, Περιβάλλοντος & Πολεοδομίας του Δήμου Σουλίου

- **Αποστέλλουν συνεργεία** για άμεσο έλεγχο και αποκατάσταση της λειτουργίας υποδομών αρμοδιότητάς τους (οδικό δίκτυο, τεχνικά έργα, κλπ).
- **Προβαίνουν σε επεμβάσεις** για την άρση των επικινδυνότητων, την κατεδάφιση των επικινδύνως ετοιμόρροπων κτιρίων και την απομάκρυνση των ερειπίων.

4.5.5 Διεύθυνση Διοικητικών Υπηρεσιών του Δήμου Σουλίου

- Μεριμνά για την έκδοση όλων των διοικητικών πράξεων που απαιτούνται για τη λειτουργία των εμπλεκόμενων επιχειρησιακών μονάδων του Δήμου.

4.5.6 Διεύθυνση Οικονομικών Υπηρεσιών του Δήμου Σουλίου

- **Διενεργεί με εντολή του Δημάρχου** τις διαδικασίες **μίσθωσης καταλυμάτων** για την προσωρινή στέγαση πολιτών (σύμφωνα με τις διαδικασίες που περιγράφονται στο Παράρτημα Ε).
- **Μεριμνά για την εξασφάλιση των οικονομικών πόρων** για την υλοποίηση των δράσεων που προβλέπονται στον αντίστοιχο σχεδιασμό των εμπλεκόμενων υπηρεσιακών μονάδων του Δήμου, σύμφωνα με το παρόν σχέδιο (συντήρηση και λειτουργία μηχανημάτων και εξοπλισμού, μίσθωση

μηχανημάτων, πρόσληψη εποχιακού προσωπικού, προμήθεια υλικών κλπ.) και την κάλυψη των πρόσθετων αναγκών που έχουν προκύψει.

4.5.7 Τμήμα Κοινωνικής Προστασίας, Παιδείας, Αθλητισμού και Πολιτισμού του Δήμου Σουλίου

- **Αποστολή επιτροπών** για την καταγραφή και εκτίμηση ζημιών σε κατοικίες, οι οποίες προκλήθηκαν από τον πλημμυρικά φαινόμενα, προκειμένου να χορηγηθούν οι προβλεπόμενες οικονομικές ενισχύσεις για την κάλυψη των πρώτων αναγκών των πληγέντων, για επισκευές κύριας οικίας ή αντικατάσταση οικοσκευής.
- **Αποστολή αιτήματος** στη Διεύθυνση Οικονομικής και Αναπτυξιακής Πολιτικής / Τμήμα Επιχορηγήσεων Τ.Α. του Υπουργείου Εσωτερικών για χορήγηση οικονομικής ενίσχυσης σε όσους περιήλθαν σε κατάσταση ανάγκης συνεπεία πλημμυρικών φαινομένων.

4.5.8 Τηλεφωνικό Κέντρο Δήμου Σουλίου

- Καταγράφει και γνωστοποιεί στις αρμόδιες υπηρεσίες του Δήμου αιτήματα πολιτών για ζημιές που έχει υποστεί η οικοσκευή τους από την εκδήλωση πλημμυρικών φαινομένων.
- Παρέχει πληροφορίες σχετικές με τις διαδικασίες, τα δικαιολογητικά κλπ. που χρειάζονται ώστε να λάβουν οι πολίτες οικονομική ενίσχυση (προνοιακό επίδομα).

4.5.9 Δημόσια Επιχείρηση Ύδρευσης και Αποχέτευσης (Δ.Ε.Υ.Α.) του Δήμου

- **Αποστολή συνεργείων** για άμεσο έλεγχο και αποκατάσταση της λειτουργίας τυχόν βλαβών στο δίκτυο ύδρευσης και αποχέτευσης.

4.5.10 Πρόεδροι Τοπικών Κοινοτήτων Δήμου Σουλίου

- Λαμβάνουν μέτρα για την άμεση αποκατάσταση των ζημιών επείγοντος χαρακτήρα στα δίκτυα ύδρευσης και αποχέτευσης και σε εξαιρετικές περιπτώσεις αναθέτουν την εκτέλεση των εργασιών αποκατάστασης ζημιών μικρής κλίμακας, εάν από την καθυστέρηση αποκατάστασης δημιουργείται άμεσος κίνδυνος για την επαρκή υδροδότηση της τοπικής κοινότητας, ενημερώνοντας εγγράφως για το λόγο αυτόν τον αρμόδιο Αντιδήμαρχο ή τον Πρόεδρο της ΔΕΥΑ.
- Ενημερώνουν τον Δήμαρχο για πρόσθετες ανάγκες που έχουν προκύψει σε τοπικό επίπεδο.

ΜΕΡΟΣ 5
ΕΠΙΚΟΙΝΩΝΙΕΣ ΚΑΙ ΡΟΗ
ΠΛΗΡΟΦΟΡΙΩΝ

ΜΕΡΟΣ 5. ΕΠΙΚΟΙΝΩΝΙΕΣ ΚΑΙ ΡΟΗ ΠΛΗΡΟΦΟΡΙΩΝ

5.1 Μέσα επικοινωνίας

Στον Δήμο Σουλίου χρησιμοποιούνται τα ακόλουθα μέσα επικοινωνίας (ενδεικτικά)

- A) Σταθερά τηλέφωνα του Δήμου. Στο Παράρτημα Β αναφέρονται αναλυτικά τα σταθερά τηλέφωνα των υπευθύνων για δράσεις πολιτικής προστασίας
- B) Κινητά τηλέφωνα των υπευθύνων για δράσεις πολιτικής προστασίας. Στο Παράρτημα Β αναφέρονται αναλυτικά τα κινητά τηλέφωνα των υπευθύνων για δράσεις πολιτικής προστασίας
- Γ) Στο Δήμο Σουλίου δραστηριοποιείται η Ένωση Ραδιοερασιτεχνών Δικτύων (Ε.ΡΑ.ΔΙΚ.), όπου με την υπ' αριθμ. 67/2021 απόφαση του Δημοτικού συμβουλίου έχει εγκριθεί η φιλοξενία αναμεταδότη και κεραίας μικρών διαστάσεων (Pack Mount 2U) στο Κέντρο Εκπομπής < ΨΑΚΚΑΣ>, η οποία δύναται, κατόπιν ενεργοποίησής της από το Τμήμα Πολιτικής Προστασίας, να συνδράμει στις επικοινωνίες του Δήμου με άλλους φορείς και υπηρεσίες σε τοπικό επίπεδο.
- Δ) Στο Δήμο Σουλίου θα λειτουργήσει τηλεφωνικό κέντρο για επικοινωνία με το κοινό για θέματα που αφορούν α) καταγραφή προβλημάτων από την εκδήλωση πλημμυρικών φαινομένων στη επικράτεια του Δήμου β) καταγραφή αιτημάτων για άμεση προσωρινή διαμονή πολιτών, γ) καταγραφή αιτημάτων για έλεγχο κατοικιών και αποστολή λίστας στην Γ.Δ.Α.Ε.Γ.Κ. και δ) πληροφορίες σχετικές με τις διαδικασίες, τα δικαιολογητικά κλπ, που χρειάζονται ώστε να λάβουν οικονομική ενίσχυση οι πολίτες (Σχεδιάγραμμα 1).

Τηλ :

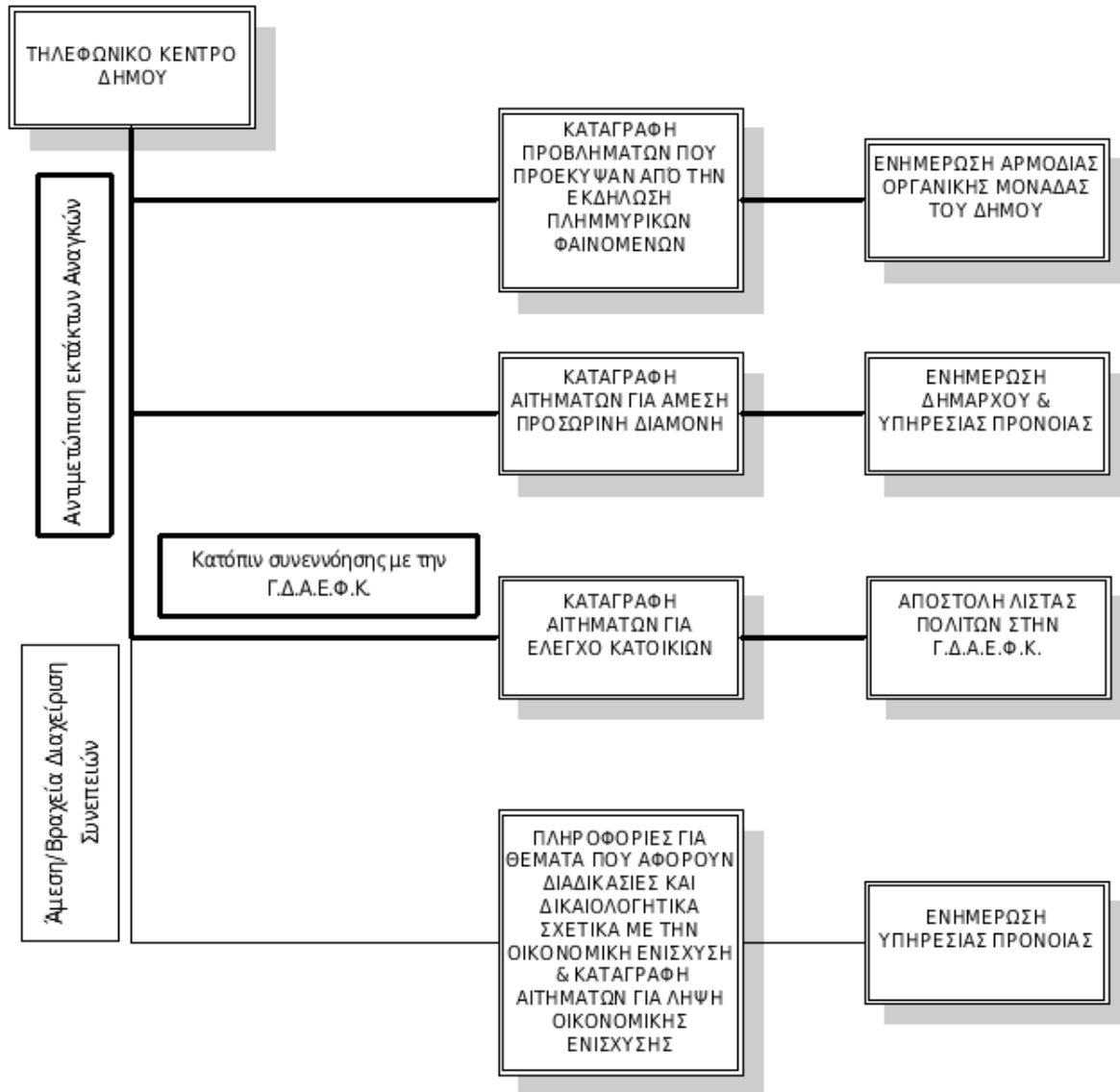

Σχεδιάγραμμα 1. Λειτουργία Τηλεφωνικού Κέντρου κατά την Αντιμετώπιση Εκτάκτων Αναγκών και την Άμεση/Βραχεία Διαχείριση Συνεπειών από την εκδήλωση πλημμυρικών φαινομένων

5.2 Ροή πληροφοριών

5.2.1 Αποστολή Έκτακτων Δελτίων της Ε.Μ.Υ. και ιδιαίτερου προειδοποιητικού σήματος από τη ΜΟΝΑΔΑ ΕΜΠΛΕΚΟΜΕΝΩΝ ΦΟΡΕΩΝ (UNIT3 -COMPRES) ΤΟΥ Ε.Σ.Κ.Ε.ΔΙ.Κ..

Ε.Μ.Υ. → ΜΟΝΑΔΑ ΕΜΠΛΕΚΟΜΕΝΩΝ ΦΟΡΕΩΝ (UNIT3 -COMPRES) ΤΟΥ Ε.Σ.Κ.Ε.ΔΙ.Κ. → Δ/ΝΣΗ ΠΟΛΙΤΙΚΗΣ ΠΡΟΣΤΑΣΙΑΣ ΑΠΟΚΕΝΤΡΩΜΕΝΗΣ ΔΙΟΙΚΗΣΗΣ ΗΠΕΙΡΟΥ → Αυτοτελές Τμήμα Πολιτικής Προστασίας Δήμου Σουλίου

Αυτοτελές Τμήμα ΠΠ Δήμου Σουλίου

- Δήμαρχο
- Αντιδήμαρχο Πολιτικής Προστασίας
- Δ/νση Τεχνικών Υπηρεσιών, Περ/ντος& Πολεοδομίας,
- Εθελοντικές οργανώσεις πολιτικής προστασίας
- Προέδρους Τοπικών Κοινοτήτων

5.2.2 Αρχική ειδοποίηση για επιπτώσεις από την εκδήλωση πλημμυρικών φαινομένων και αντιμετώπιση εκτάκτων αναγκών.

ΕΛΑΣ
Πρόεδρος Τοπικής Κοινότητας
ΠΣ
Δημοτικές Υπηρεσίες
Παράρτημα Ε.Κ.Α.Β.

Δήμαρχος → Γραφείο ΠΠ Δήμου Σουλίου

Γραφείο ΠΠ Δήμου Σουλίου

- Δήμαρχο
- Αντιδήμαρχο Πολιτικής Προστασίας
- Αντιδήμαρχο Τεχνικών Υπηρεσιών
- Αντιδήμαρχο Τοπικής Οικονομίας και Ανάπτυξης
- Δ/ντή Τεχνικών Υπηρεσιών, Περ/ντος& Πολεοδομίας
- Τμήμα Κοινωνικής Προστασίας – Παιδείας- Αθλ.-Πολ.
- Δ/κτῆ Α. Τ. Παραμυθιάς
- Δ/κτῆ Πυρ. Κλιμακίου Παραμυθιάς
- Πρόεδρο ΔΕΥΑ
- Προέδρους Τοπικών Κοινοτήτων
- Διεύθυνση Πολ. Προστ. Περιφέρειας Ηπείρου
- Τμήμα Πολιτικής Προστασίας ΠΕ Θεσπρωτίας.
- Τη Μονάδα Εμπλεκόμενων Φορέων (UNIT3 - COMPRES) του Ε.Σ.Κ.Ε.ΔΙ.Κ.
- Εθελοντικές οργανώσεις πολιτικής προστασίας

5.2.3 Ροή πληροφοριών κινητοποίησης φορέων για τη διαχείριση των συνεπειών και της άμεσης/βραχείας αποκατάστασης.

Δήμαρχος → Αντιδήμαρχος ΠΠ →

→ Γραφείο ΠΠ Δήμου Σουλίου

- Δ/ντή Τεχνικών Υπηρεσιών, Περ/ντος& Πολεοδομίας
- Πρόεδρο ΔΕΥΑ
- Τμήμα Κοινωνικής Προστασίας – Παιδείας- Αθλ.-Πολ.
- Προέδρους Τοπικών Κοινοτήτων
- Εθελοντικές οργανώσεις πολιτικής προστασίας

ΜΕΡΟΣ 6

ΣΥΝΤΟΝΙΣΤΙΚΕΣ ΟΔΗΓΙΕΣ ΥΛΟΠΟΙΗΣΗΣ ΔΡΑΣΕΩΝ ΠΟΛΙΤΙΚΗΣ ΠΡΟΣΤΑΣΙΑΣ

ΜΕΡΟΣ 6. ΣΥΣΤΗΜΑ ΚΙΝΗΤΟΠΟΙΗΣΗΣ ΠΟΛΙΤΙΚΗΣ ΠΡΟΣΤΑΣΙΑΣ - ΣΥΝΤΟΝΙΣΤΙΚΕΣ ΟΔΗΓΙΕΣ ΥΛΟΠΟΙΗΣΗΣ ΔΡΑΣΕΩΝ ΠΟΛΙΤΙΚΗΣ ΠΡΟΣΤΑΣΙΑΣ

Μετά την εκδήλωση ενός πλημμυρικού φαινομένου οι φορείς πολιτικής προστασίας, στο πλαίσιο των αρμοδιοτήτων τους, κινητοποιούνται άμεσα και δρομολογούν σειρά δράσεων για την αντιμετώπιση εκτάκτων αναγκών και την άμεση/βραχεία διαχείριση των συνεπειών. Προϋπόθεση για την αποτελεσματική απόκριση των φορέων πολιτικής προστασίας της χώρας είναι η συνέργεια, η συνεργασία και η διαλειτουργικότητα σε όλα τα επίπεδα Διοίκησης.

Στο παρόν μέρος αναφέρονται συντονιστικές οδηγίες για τη απόκριση όλων των εμπλεκόμενων φορέων για την από κοινού αντιμετώπιση εκτάκτων αναγκών και την άμεση/βραχεία διαχείριση συνεπειών και την εξασφάλιση ενιαίας και συγχρονισμένης δράσης.

6.1 Αυξημένη ετοιμότητα για την αντιμετώπιση κίνδυνων από την εκδήλωση πλημμυρικών φαινομένων

Η αυξημένη ετοιμότητα των φορέων για την αντιμετώπιση εκτάκτων αναγκών λόγω πλημμυρικών φαινομένων θα πρέπει να βασίζεται στις καθημερινές προγνώσεις των καιρικών φαινομένων.

Στις περιπτώσεις που η ΕΜΥ εκδώσει Έκτακτα Δελτία Επιδείνωσης Καιρού (ΕΔΕΚ) και Έκτακτα Δελτία Πρόγνωσης Επικίνδυνων Καιρικών Φαινομένων (ΕΔΠΕΚΦ), αυτά διαβιβάζονται από τη ΜΟΝΑΔΑ ΕΜΠΛΕΚΟΜΕΝΩΝ ΦΟΡΕΩΝ (UNIT3-COMPRES) ΤΟΥ Ε.Σ.Κ.Ε.ΔΙ.Κ. με ιδιαίτερο προειδοποιητικό σήμα προς όλους τους εμπλεκόμενους φορείς, προκειμένου να τεθούν οι φορείς σε κατάσταση ετοιμότητας πολιτικής προστασίας σε εφαρμογή του άρθρ. 2 παρ.4α του Ν. 3013/2002 για την αντιμετώπιση εκτάκτων αναγκών λόγω πρόβλεψης επικίνδυνων καιρικών φαινομένων, όπως οι έντονες βροχοπτώσεις, καταιγίδες, κλπ. (Σχεδιαγράμμα 2).

Αν και η ένταση, η διάρκεια και η χωρική κατανομή των βροχοπτώσεων αποτελεί σημαντική αιτία πρόκλησης πλημμυρικών φαινομένων, η εμφάνιση ενός πλημμυρικού φαινομένου εξαρτάται και από ένα πλήθος άλλων παραγόντων οι οποίοι μπορούν να δράσουν είτε αποτρεπτικά, είτε ενισχυτικά. Τέτοιοι παράγοντες που μπορούν να καθορίσουν την εμφάνιση ή όχι ενός πλημμυρικού φαινομένου είναι:

- η ικανότητα του υδρογραφικού δικτύου να παροχετεύσει αποτελεσματικά την επιφανειακή απορροή
- η γεωλογία, το μέγεθος και η γεωμορφολογία της λεκάνης απορροής
- ο κορεσμός του επιφανειακού εδάφους από προηγηθείσες βροχοπτώσεις

- η φυτοκάλυψη του εδάφους
- οι χρήσεις γης, κλπ.

Θεσμικά, ο επίσημος φορέας πρόγνωσης καιρικών φαινομένων, όπως έντονων βροχοπτώσεων, ισχυρών καταιγίδων κτλ., είναι η Εθνική Μετεωρολογική Υπηρεσία (Ε.Μ.Υ.) (ΠΔ 161/1997, ΦΕΚ 142/Α'/1997).

Τονίζεται ότι μετεωρολογικά προϊόντα (αριθμητικά μοντέλα πρόγνωσης καιρού, άλλες ειδικές προγνώσεις καιρού, κλπ) που παράγουν εκπαιδευτικά ιδρύματα και άλλα ερευνητικά κέντρα και ινστιτούτα, **έχουν ερευνητικό και ενημερωτικό χαρακτήρα και δεν μπορούν να χρησιμοποιηθούν θεσμικά² από την πολιτεία** για την τεκμηρίωση κατάστασης ετοιμότητας πολιτικής προστασίας λόγω έντονων καιρικών φαινομένων, που γίνεται μόνο κατόπιν των σχετικών επίσημων προγνώσεων της Ε.Μ.Υ.

Οι αρμόδιες οργανικές μονάδες των φορέων υλοποίησης έργων και δράσεων αντιμετώπισης εκτάκτων αναγκών λόγω πλημμυρικών φαινομένων οφείλουν να ενημερώνονται σε καθημερινή βάση για την εξέλιξη των καιρικών φαινομένων σύμφωνα με τις **επίσημες προγνώσεις της Εθνικής Μετεωρολογικής Υπηρεσίας**, όπως αυτές παρέχονται καθημερινά από την Εθνική Μετεωρολογική Υπηρεσία.

Επίσης, η ΕΜΥ εκτός των καθημερινών δελτίων πρόγνωσης καιρού εκδίδει και Έκτακτα Δελτία Επιδείνωσης Καιρού (ΕΔΕΚ) και Έκτακτα Δελτία Πρόγνωσης Επικίνδυνων Καιρικών Φαινομένων (ΕΔΠΕΚΦ), τα οποία προσδιορίζουν χωρικά και χρονικά την εξέλιξη των καιρικών φαινομένων (υπ' αριθμ' Φ 595/ΑΔ. 741/Σ. 143/1-2-2010 έγγραφο της ΕΜΥ)³. Τα ανωτέρω έκτακτα δελτία της ΕΜΥ (ΕΔΕΚ και ΕΔΠΕΚΦ) αποτελούν πληροφορία με βαρύνουσα σημασία για την ετοιμότητα των φορέων.

Τα Έκτακτα Δελτία Επιδείνωσης Καιρού (ΕΔΕΚ) και τα Έκτακτα Δελτία Πρόγνωσης Επικίνδυνων Καιρικών Φαινομένων (ΕΔΠΕΚΦ), που εκδίδονται από την ΕΜΥ και αποστέλλονται στο Κέντρο Επιχειρήσεων της Γενικής Γραμματείας Πολιτικής Προστασίας (Μονάδα Εμπλεκόμενων Φορέων UNIT3-COMPRES του Ε.Σ.Κ.Ε.ΔΙ.Κ.)⁴ διαβιβάζονται με ιδιαίτερο προειδοποιητικό σήμα προς όλους τους εμπλεκόμενους φορείς, προκειμένου να τεθούν οι φορείς σε κατάσταση ετοιμότητας πολιτικής προστασίας σε εφαρμογή του άρθρ. 2 παρ.4α του Ν. 3013/2002 για την αντιμετώπιση εκτάκτων αναγκών λόγω πρόβλεψης έντονων ή επικίνδυνων καιρικών φαινομένων.

Τα επίπεδα ετοιμότητας βάσει των Έκτακτων Δελτίων Επιδείνωσης Καιρού (ΕΔΕΚ) ή των Έκτακτων Δελτίων Πρόγνωσης Επικίνδυνων Καιρικών Φαινομένων (ΕΔΠΕΚΦ), οι συγκεκριμένες ενέργειες του κάθε επιχειρησιακά εμπλεκόμενου Φορέα σε κάθε επίπεδο και η λήψη πρόσθετων μέτρων καθορίζεται από τον αντίστοιχο σχεδιασμό του.

Στους αποδέκτες του ιδιαίτερου προειδοποιητικού σήματος από τη Μονάδα Εμπλεκόμενων Φορέων UNIT3-COMPRES του Ε.Σ.Κ.Ε.ΔΙ.Κ., με συνημμένα τα Έκτακτα Δελτία Επιδείνωσης Καιρού (ΕΔΕΚ) και τα Έκτακτα Δελτία Πρόγνωσης Επικίνδυνων Καιρικών Φαινομένων (ΕΔΠΕΚΦ), που

² Για το λόγο αυτό, οι δικτυακοί τόποι που φιλοξενούν τα ανωτέρω μετεωρολογικά προϊόντα συνοδεύονται από δήλωση αποποίησης ευθύνης απέναντι στον τελικό χρήστη ή σε τρίτο πρόσωπο για οποιαδήποτε άμεση, έμμεση, επακόλουθη ζημιά ή απώλεια κέρδους που μπορεί να αποβεί από την χρήση των δεδομένων αυτών.

³ Σύμφωνα με το υπ' αριθμ' Φ 595/ΑΔ. 741/Σ. 143/1-2-2010 έγγραφο της ΕΜΥ, τα Έκτακτα Δελτία Πρόγνωσης Επικίνδυνων Καιρικών Φαινομένων (ΕΔΠΕΚΦ) εκδίδονται σε περίπτωση πρόβλεψης εκδήλωσης ή αιφνίδιας εκδήλωσης ενός ή περισσοτέρων επικίνδυνων καιρικών φαινομένων ενώ τα Έκτακτα Δελτία Επιδείνωσης Καιρού (ΕΔΕΚ) εκδίδονται σε περίπτωση πρόβλεψης επιδείνωσης ή μεταβολής του καιρού

⁴ Με το άρθρο 68 του Ν.4249/2014, το Κέντρο Επιχειρήσεων Πολιτικής Προστασίας (ΚΕΠΠ) υπάγεται στο Ενιαίο Συντονιστικό Κέντρο Επιχειρήσεων (ΕΣΚΕ) του Πυροσβεστικού Σώματος. Η οργάνωση, διάρθρωση και λειτουργία του ΕΣΚΕ αναφέρονται στην ΥΑ 29310 οικ. Φ.109.1/27-06-2014 (ΦΕΚ 1869/Β'/2014)

εκδίδονται από την ΕΜΥ, συμπεριλαμβάνονται και φορείς που εμπλέκονται σε δράσεις λειτουργίας και συντήρησης του οδικού δικτύου, καθώς και φορείς παροχής συγκοινωνιακών υπηρεσιών, λειτουργίας και συντήρησης δικτύων κοινής ωφέλειας κλπ, προκειμένου να δρομολογούν δράσεις που συνδέονται με την ετοιμότητά τους βάσει του αντίστοιχου σχεδιασμού τους.

Σχεδιάγραμμα 2. Διάγραμμα ροής αποστολής των Έκτακτων Δελτίων της ΕΜΥ⁵ και ιδιαίτερου προειδοποιητικού σήματος από τη Μονάδα Εμπλεκόμενων Φορέων UNIT3-COMPRES του Ε.Σ.Κ.Ε.ΔΙ.Κ⁶

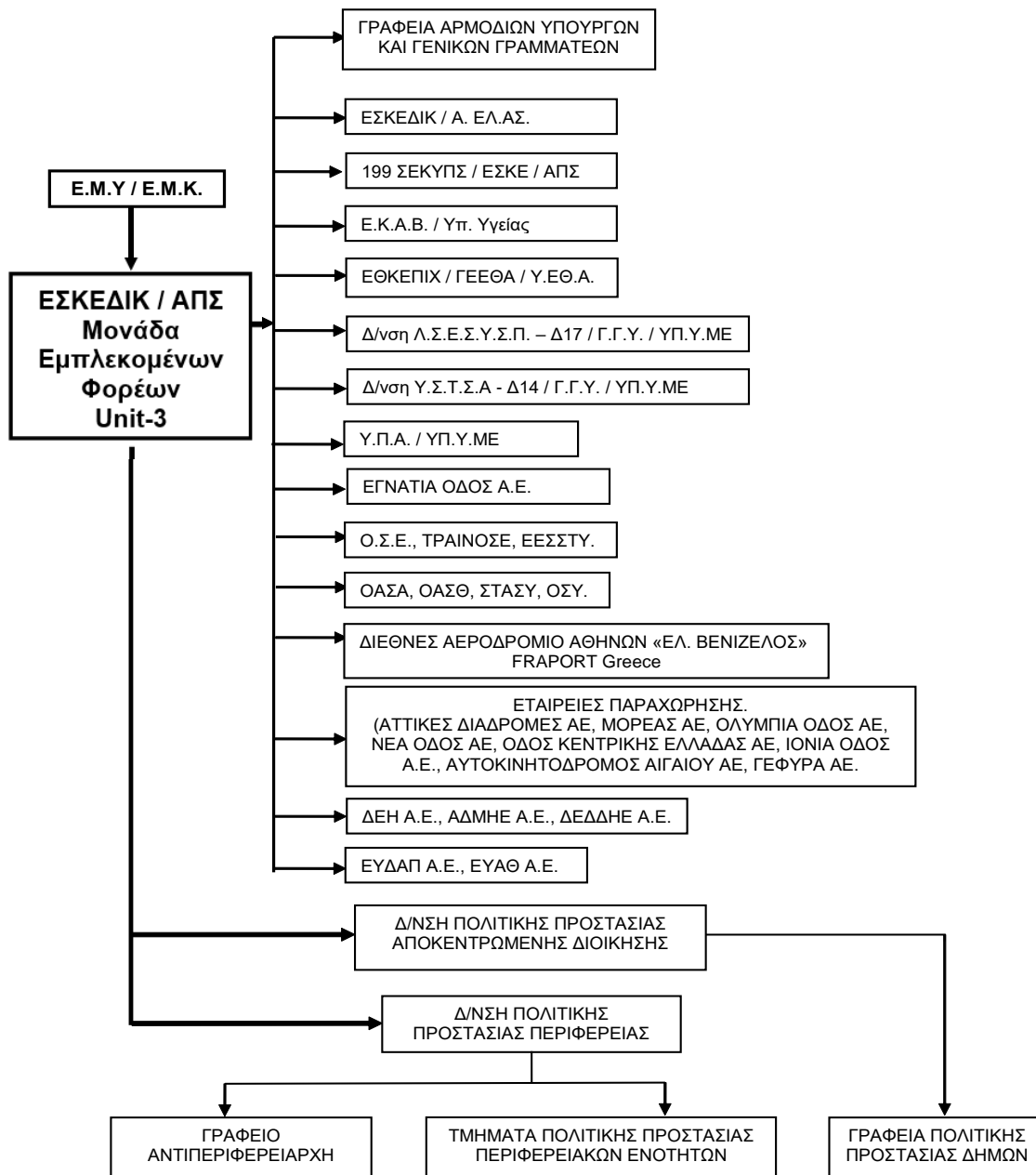

Με βάση τα παραπάνω, η Μονάδα Εμπλεκόμενων Φορέων UNIT3-COMPRES του Ε.Σ.Κ.Ε.ΔΙ.Κ. οφείλει μετά από σχετική αλληλογραφία, να διαθέτει επικαιροποιημένο κατάλογο με τις διευθύνσεις ηλεκτρονικής αλληλογραφίας (emails) όλων των εμπλεκόμενων φορέων στους οποίους θα

⁵ Έκτακτα Δελτία Επιδείνωσης Καιρού (ΕΔΕΚ) και Έκτακτα Δελτία Πρόγνωσης Επικίνδυνων Καιρικών Φαινομένων (ΕΔΠΕΚΦ).

⁶ Με την υπ. αριθμ. 29190 οικ. Φ109.1 απόφαση του Γενικού Γραμματέα Πολιτικής Προστασίας, (ΦΕΚ 3005/Β'/20-7-2020) εγκρίθηκε ο Κανονισμός Λειτουργίας του Εθνικού Συντονιστικού Κέντρου Επιχειρήσεων και Διαχείρισης Κρίσεων (ΕΣ.ΚΕ.ΔΙ.Κ.) του αρ. 36 του Ν.4662/2020 (ΦΕΚ 27/Α'/2020), το οποίο στο άμεσο μέλλον θα αναλάβει τις αρμοδιότητες του Ε.Σ.Κ.Ε.

αποστέλλονται οι επίσημες προγνώσεις της ΕΜΥ και οι προειδοποιήσεις, προκειμένου να ενημερώνονται.

Μετά την αποστολή των σχετικών προειδοποιήσεων της Μονάδα Εμπλεκόμενων Φορέων (UNIT3-COMPRES) του Ε.Σ.Κ.Ε.ΔΙ.Κ. προς τις Αποκεντρωμένες Διοικήσεις και τις Περιφέρειες για την εκδήλωση έντονων ή και επικίνδυνων καιρικών φαινομένων βάσει των Έκτακτων Δελτίων Επιδείνωσης Καιρού (ΕΔΕΚ) ή των Έκτακτων Δελτίων Πρόγνωσης Επικίνδυνων Καιρικών Φαινομένων (ΕΔΠΕΚΦ), η περαιτέρω κοινοποίησή τους, μέσω FAX, προς τους υπεύθυνους Πολιτικής Προστασίας των Δήμων θα γίνεται με ευθύνη των Δ/σεων Πολιτικής Προστασίας των Αποκεντρωμένων Διοικήσεων.

Νοείται ότι οι Δ/σεις Πολιτικής Προστασίας των Περιφερειών και τα Γραφεία Πολιτικής Προστασίας των Δήμων που λαμβάνουν από Τη Μονάδα Εμπλεκόμενων Φορέων (UNIT3-COMPRES) του Ε.Σ.Κ.Ε.ΔΙ.Κ. τα ιδιαίτερα προειδοποιητικά σήματα, με συνημμένα τα Έκτακτα Δελτία Επιδείνωσης Καιρού (ΕΔΕΚ) και τα Έκτακτα Δελτία Πρόγνωσης Επικίνδυνων Καιρικών Φαινομένων (ΕΔΠΕΚΦ) που εκδίδονται από την ΕΜΥ, δύναται μετά από πάγια εντολή των Περιφερειάρχων και Δημάρχων να ενημερώνουν τους υπεύθυνους των επιχειρησιακά εμπλεκόμενων οργανικών μονάδων των Περιφερειών και των Δήμων αντίστοιχα, προκειμένου να τεθούν σε ετοιμότητα πολιτικής προστασίας για την αντιμετώπιση εκτάκτων αναγκών από πλημμύρες, σύμφωνα με το σχεδιασμό τους.

Η δρομολόγηση της αποστολής του ανωτέρω ιδιαίτερου προειδοποιητικού σήματος από τη Μονάδα Εμπλεκόμενων Φορέων (UNIT3-COMPRES) του Ε.Σ.Κ.Ε.ΔΙ.Κ. παρουσιάζεται αναλυτικά στο ανωτέρω **Σχεδιάγραμμα 2**.

Στις περιπτώσεις όπου η Εθνική Μετεωρολογική Υπηρεσία (Ε.Μ.Υ.) εκδίδει Έκτακτα Δελτία Επιδείνωσης Καιρού (ΕΔΕΚ) και Έκτακτα Δελτία Πρόγνωσης Επικίνδυνων Καιρικών Φαινομένων (ΕΔΠΕΚΦ), η Γενική Γραμματεία Πολιτικής Προστασίας εκδίδει δελτία τύπου τα οποία αποστέλλονται σε όλα τα Μέσα Μαζικής Ενημέρωσης και αναρτώνται στον δικτυακό της χώρο, με στόχο την ενημέρωση του κοινού για την εκδήλωση έντονων ή και επικίνδυνων καιρικών φαινομένων και την παροχή ειδικότερων οδηγιών για τη λήψη μέτρων αυτοπροστασίας από ενδεχόμενους κινδύνους που προέρχονται από πλημμυρικά φαινόμενα (www.civilprotection.gr).

6.2 Διοίκηση, Έλεγχος & Συντονισμός επιχειρήσεων

Για την αντιμετώπιση εκτάκτων αναγκών από την εκδήλωση πλημμυρικών φαινομένων και τη διαχείριση των συνεπειών (συμπεριλαμβανομένης της οργανωμένης απομάκρυνσης πολιτών και της άμεσης-βραχείας αποκατάστασης), η Διοίκηση, Έλεγχος & Συντονισμός των επιχειρήσεων αποτελεί ευθύνη των οργάνων Πολιτικής Προστασίας (Γενικός Γραμματέας Πολιτικής Προστασίας, Γραμματέας Αποκεντρωμένης Διοίκησης, Περιφερειάρχης/αρμόδιος Αντιπεριφερειάρχης, Δήμαρχος) τα οποία αναλόγως της κλιμάκωσης υλοποιούν στο πλαίσιο των αρμοδιοτήτων τους δράσεις πολιτικής προστασίας, ενημερώνοντας ταυτόχρονα το ανώτερο διοικητικό Όργανο Πολιτικής Προστασίας.

Η Διοίκηση, ο Έλεγχος & ο Συντονισμός επιμέρους επιχειρησιακών δράσεων αναλαμβάνεται από τους καθ' ύλη αρμόδιους φορείς.

- Δράσεις έρευνας και διάσωσης, άντλησης υδάτων από κατακλυσμένα κτήρια και κτηριακές εγκαταστάσεις, καθώς και ενίσχυσης σε προσωπικό και μέσα του ΠΣ, αναλαμβάνονται και συντονίζονται από τον εκάστοτε Επικεφαλής Αξιωματικό του Πυροσβεστικού Σώματος, ο οποίος ενεργεί ως Γραμματέας του έργου στην περιοχή του συμβάντος.

- Δράσεις έρευνας και διάσωσης στην χωρική αρμοδιότητα του Λιμενικού Σώματος - Ελληνικής Ακτοφυλακής (θαλάσσιος χώρος, αιγιαλός και παραλία) αναλαμβάνονται και συντονίζονται από τις εκάστοτε αρμόδιες αρχές του ΛΣ-ΕΛΑΚΤ.
- Δράσεις ασφάλειας, μέτρων τροχαίας, υποστήριξη μέτρων προστασίας πολιτών αναλαμβάνονται και συντονίζονται από τον εκάστοτε Επικεφαλής Αξιωματικό της Ελληνικής Αστυνομίας και σε περίπτωση περιοχής αρμοδιότητας Λιμενικού Σώματος, από τον εκάστοτε Επικεφαλής Αξιωματικό του Λιμενικού Σώματος.
- Δράσεις ιατρικής υποστήριξης, διακομιδής τραυματιών-ασθενών και ενεργοποίησης των κατά τόπους μονάδων υγείας (νοσοκομεία, κέντρα υγείας, κλπ) αναλαμβάνονται και συντονίζονται από το ΕΚΑΒ (Κεντρική Υπηρεσία ή Παράρτημα ΕΚΑΒ).

6.3 Αρχική ειδοποίηση για την εκδήλωση πλημμυρικών φαινομένων με καταστροφικές συνέπειες

Αρχική ειδοποίηση νοείται η επίσημη ενημέρωση των εμπλεκόμενων φορέων για την εκδήλωση πλημμύρας, τόσο σε τοπικό όσο και περιφερειακό και κεντρικό επίπεδο, από τους αρμόδιους προς τούτο φορείς.

Η αρχική ειδοποίηση για την εκδήλωση πλημμύρας έχει στόχο την άμεση συλλογή πληροφοριών μετά την εκδήλωση του φαινομένου, σχετικών με την επικρατούσα κατάσταση και τις επηρεαζόμενες περιοχές, καθώς και την ενημέρωση των άμεσα εμπλεκόμενων στη διαχείριση εκτάκτων αναγκών, τόσο σε τοπικό όσο και σε περιφερειακό και κεντρικό επίπεδο.

Οι αρμόδιες κατά τόπους υπηρεσίες της ΕΛ.ΑΣ. αποτελούν θεσμικά τον φορέα επίσημης ενημέρωσης της Μονάδας Εμπλεκόμενων Φορέων (UNIT3-COMPRES) του Ε.Σ.Κ.Ε.ΔΙ.Κ.⁷ και των εμπλεκόμενων φορέων για την επικρατούσα κατάσταση στην περιοχή ευθύνης τους μετά από την εκδήλωση πλημμυρικών φαινομένων, δεδομένου ότι λειτουργούν σε 24-ωρη βάση και κατά κανόνα είναι αυτές οι οποίες μπορούν άμεσα να συλλέξουν πληροφορίες για την επικρατούσα κατάσταση και την επηρεαζόμενη περιοχή (Παράρτημα Ε, Γενικό Σχέδιο Πολιτικής Προστασίας «Ξενοκράτης», ΥΑ 1299 10-04-2003 ΦΕΚ 423/ Β'/2003). Τη δράση μπορούν να υποστηρίξουν και οι αρμόδιες κατά τόπους υπηρεσίες του Π.Σ, οι οποίες επίσης λειτουργούν σε 24-ωρη βάση. Οι ανωτέρω υπηρεσίες ενημερώνουν άμεσα τις διοικητικά ανώτερες δομές τους, τα Αποκεντρωμένα Όργανα Πολιτικής Προστασίας (Περιφερειάρχης, Αντιπεριφερειάρχης και Δήμαρχος), καθώς και τη Μονάδα Εμπλεκόμενων Φορέων (UNIT3-COMPRES) του Ε.Σ.Κ.Ε.ΔΙ.Κ..

Με εντολή των Περιφερειάρχων και των Δημάρχων, κινητοποιούνται οι υπεύθυνοι των αρμόδιων υπηρεσιών της Περιφέρειας και του Δήμου στην πληγείσα περιοχή για την άμεση διαχείριση των συνεπειών και την παροχή βοήθειας στους πληγέντες.

Η Μονάδα Εμπλεκόμενων Φορέων (UNIT3-COMPRES) του Ε.Σ.Κ.Ε.ΔΙ.Κ., μετά την πρώτη ενημέρωσή του για την εκδήλωση πλημμύρας, κυρίως από τις αρμόδιες υπηρεσίες της ΕΛ.ΑΣ. και του 199 ΣΕΚΥΠΣ/ΕΣΚΕ, επικοινωνεί με την Δ/ση Πολιτικής Προστασίας της Περιφέρειας και τα κατά τόπους Γραφεία Πολιτικής Προστασίας των Δήμων προκειμένου να συλλέξει περαιτέρω πληροφορίες για τις περιοχές που επλήγησαν και ενημερώνει τον Διοικητή Ε.Σ.Κ.Ε.ΔΙ.Κ. και τον Γενικό Γραμματέα Πολιτικής Προστασίας.

⁷ Με την υπ. αριθμ. 29190 οικ. Φ109.1 απόφαση του Γενικού Γραμματέα Πολιτικής Προστασίας, (ΦΕΚ 3005/Β'/20-7-2020) εγκρίθηκε ο Κανονισμός Λειτουργίας του Εθνικού Συντονιστικού Κέντρου Επιχειρήσεων και Διαχείρισης Κρίσεων (ΕΣ.ΚΕ.ΔΙ.Κ.) του αρ. 36 του Ν.4662/2020 (ΦΕΚ 27/Α'/2020), το οποίο στο άμεσο μέλλον θα αναλάβει τις αρμοδιότητες του Ε.Σ.Κ.Ε.

Οι κατά τόπους αρμόδιες υπηρεσίες της ΕΛ.ΑΣ., οι οποίες θεσμικά, όπως έχει ήδη αναφερθεί (ΥΑ 1299 10-04-2003, ΦΕΚ 423/Α'/2003), δια των αρμόδιων οργάνων τους συλλέγουν πληροφορίες σχετικές με τις επιπτώσεις που έχει προκαλέσει η πλημμύρα (ζημιές, θύματα, κτλ.), ενημερώνουν άμεσα:

- τους επιχειρησιακά εμπλεκόμενους φορείς σε τοπικό επίπεδο (Π.Σ., Ε.Κ.Α.Β., κλπ) για συμβάττα αρμοδιότητάς τους,
- τα Αποκεντρωμένα Όργανα Πολιτικής Προστασίας (Δήμαρχος, Αντιπεριφερειάρχης, Περιφερειάρχης),
- τη Μονάδα Εμπλεκόμενων Φορέων (UNIT3-COMPRES) του Ε.Σ.Κ.Ε.ΔΙ.Κ., τηλεφωνικώς και γραπτώς όταν αυτό είναι εφικτό (συνοπτική έγγραφη αναφορά: ΥΑ 1299 10-04-2003 - ΦΕΚ 423/Α'/2003).

Διευκρινίζεται, ότι η επίσημη ενημέρωση του κοινού για την επικρατούσα κατάσταση και την βατότητα του οδικού δικτύου από πλευράς πλημμυρικών φαινομένων, αποτελεί αρμοδιότητα των κατά τόπους υπευθύνων υπηρεσιών της ΕΛ.ΑΣ.

Η ανωτέρω ενημέρωση για την επικρατούσα κατάσταση και τη βατότητα του οδικού δικτύου πραγματοποιείται κατά περίπτωση με την έκδοση δελτίων τύπου και ανακοινώσεων, με την μορφή προφορικών δηλώσεων και συνεντεύξεων, καθώς και μέσω της ιστοσελίδας της ΕΛΑΣ (www.astynomia.gr).

Επισημαίνεται ότι οι κατά τόπους αρμόδιες υπηρεσίες Τροχαίας της ΕΛ.ΑΣ. δύναται να λαμβάνουν εντός και εκτός κατοικημένων περιοχών προσωρινά μέτρα απαγορεύσεων ή περιορισμών της κυκλοφορίας, όταν αυτό επιβάλλεται από ιδιαίτερους λόγους ασφαλείας ή σε έκτακτες περιπτώσεις για την αντιμετώπιση τελείως προσωρινών καταστάσεων (άρθρ. 52 του Κώδικα Οδικής Κυκλοφορίας Ν. 2696/1999 – ΦΕΚ 57/Α'/1999), όπως αυτό έχει αντικατασταθεί με την παρ. 9 του άρθρου 48 του Ν. 4313/2014).

Επίσης, η ΕΛ.ΑΣ., όταν αυτό απαιτείται και είναι εφικτό, δύναται με τα εναέρια μέσα που διαθέτει να πραγματοποιεί πτήσεις πάνω από τις πληγείσες περιοχές για την από αέρος συλλογή πληροφοριών σχετικά με τις επιπτώσεις της πλημμύρας και την επικρατούσα κατάσταση, με στόχο την ταχύτερη και πληρέστερη ενημέρωση της Κεντρικής Διοίκησης, στο πλαίσιο εφαρμογής του εγκεκριμένου Ειδικού Σχεδίου Κινητοποίησης της ΕΛ.ΑΣ. για την αντιμετώπιση καταστροφών που προέρχονται από πλημμυρικά φαινόμενα (5301/4/16-λδ/20-06-2006 έγγραφο της ΕΛ.ΑΣ./Α.Ε.Α., 4096/12-07-2006 έγγραφό μας).

6.4 Επικοινωνίες

Οι επικοινωνίες μεταξύ των Φορέων για την αντιμετώπιση εκτάκτων αναγκών και την άμεση/βραχεία διαχείριση των συνεπειών από την εκδήλωση πλημμυρικών φαινομένων, γίνονται κατά κανόνα με τη χρήση των δικτύων σταθερής και κινητής τηλεφωνίας σε όλα τα στάδια επιχειρήσεων.

Για τις ενδοεπικοινωνίες τους οι εμπλεκόμενοι φορείς δύναται να χρησιμοποιούν και δίκτυα ασύρματων επικοινωνιών, σύμφωνα με τα προβλεπόμενα στον επιχειρησιακό σχεδιασμό τους.

Η ανταλλαγή πληροφοριών, η αποστολή αιτημάτων, κλπ. που πραγματοποιούνται μέσω τηλεφωνικών επικοινωνιών, δύναται να ακολουθείται με την αποστολή τηλεμοιτυπίας (FAX) όταν αυτό απαιτείται και είναι εφικτό.

6.5 Κινητοποίηση

Στο στάδιο αυτό, όλοι οι φορείς υπεύθυνοι για την αντιμετώπιση καταστάσεων έκτακτης ανάγκης από την εκδήλωση πλημμυρικών φαινομένων, λαμβάνοντας υπόψη την αρχική εκτίμηση των συνεπειών, αξιολογώντας τις πληροφορίες για την επικρατούσα κατάσταση καθώς και τα πιθανά αιτήματα συνδρομής προς άλλους φορείς, κινητοποιούν το εμπλεκόμενο προσωπικό και τα μέσα που έχουν στη διάθεσή τους για την υλοποίηση δράσεων πολιτικής προστασίας για την αντιμετώπιση εκτάκτων αναγκών και την άμεση/βραχεία διαχείριση των συνεπειών της καταστροφής, βάσει του αντίστοιχου σχεδιασμού τους.

Νοείται ότι το επίπεδο κλιμάκωσης και κινητοποίησης του εμπλεκόμενου προσωπικού και μέσω των δύναται να τροποποιηθεί όταν αυτό απαιτηθεί βάσει της αξιολόγησης των νεότερων δεδομένων που αφορούν στις συνέπειες του καταστροφικού φαινομένου. Κριτήρια κλιμάκωσης θεωρούνται:

- η αδυναμία αντιμετώπισης της καταστροφής από το κατώτερο διοικητικό επίπεδο λόγω ανεπάρκειας διατιθέμενων πόρων
- η έκταση της καταστροφής
- το μέγεθος των απωλειών ή ζημιών (ένταση της καταστροφής).

Διευκρινίζεται ότι η κλιμάκωση της κινητοποίησης του κάθε φορέα δεν πρέπει να συγχέεται με τη γενικότερη κλιμάκωση της κινητοποίησης του συνόλου του Μηχανισμού Πολιτικής Προστασίας (η οποία ορίζεται στο Ν.3013/2002, αρθ. 2) και είναι δυνατόν να λαμβάνει χώρα σε διαφορετικό χρόνο, όπως προκύπτει από το ρόλο και τις αρμοδιότητες του.

6.5.1 Κινητοποίηση σε τοπικό επίπεδο

Οι κατά τόπους Αστυνομικές Αρχές με βάση την αρχική εκτίμηση των συνεπειών από την εκδήλωση πλημμυρών και σύμφωνα με τα προβλεπόμενα στο σχεδιασμό τους κινητοποιούν τους διαθέσιμους πόρους, αν αυτό απαιτηθεί, για τη λήψη μέτρων τροχαίας κίνησης για τη διευκόλυνση της κίνησης των οχημάτων έκτακτης ανάγκης (ΠΣ, Ε.Κ.Α.Β., κλπ), καθώς και την επιτήρηση και τη διακοπή κυκλοφορίας, ιδίως στα σημεία στα οποία το οδικό δίκτυο διασταυρώνεται με χειμάρρους χωρίς γέφυρα (Ιρλανδικές διαβάσεις), προς αποφυγή ατυχημάτων κατά τη διέλευση οχημάτων.

Όπως έχει ήδη αναφερθεί οι κατά τόπους αρμόδιες υπηρεσίες Τροχαίας της ΕΛ.ΑΣ. δύναται να λαμβάνουν εντός και εκτός κατοικημένων περιοχών προσωρινά μέτρα απαγορεύσεων ή περιορισμών της κυκλοφορίας, όταν αυτό επιβάλλεται από ιδιαίτερους λόγους ασφαλείας ή σε έκτακτες περιπτώσεις για την αντιμετώπιση τελειώς προσωρινών καταστάσεων (άρθρ. 52 του Κώδικα Οδικής Κυκλοφορίας Ν. 2696/1999 – ΦΕΚ 57/Α'/1999), όπως αυτό έχει αντικατασταθεί με την παρ. 9 του άρθρου 48 του Ν. 4313/2014).

Σε περιπτώσεις πλημμυρικών φαινομένων, τα ανωτέρω προσωρινά μέτρα απαγορεύσεων ή περιορισμών της κυκλοφορίας δύναται να εφαρμόζονται όταν τμήμα του οδοστρώματος του οδικού δικτύου της χώρας έχει κατακλυστεί προσωρινά από πλημμυρικά ύδατα ή έχουν σημειωθεί φθορές ή ζημιές σε αυτό λόγω έντονων βροχοπτώσεων και προκύπτει άμεσος κίνδυνος από τη διέλευση οχημάτων ή πεζών. Σε αυτές τις περιπτώσεις, οι κατά τόπους αρμόδιες υπηρεσίες Τροχαίας της ΕΛ.ΑΣ. ενημερώνουν άμεσα τους αρμόδιους φορείς λειτουργίας και συντήρησης της οδού προκειμένου να εγκατασταθεί προσωρινή σήμανση, μέχρι την οριστική άρση του κινδύνου και την αποκατάσταση της ασφαλούς κυκλοφορίας. Η ενημέρωση των αρμόδιων φορέων λειτουργίας και συντήρησης της οδού (εθνικό, επαρχιακό και δημοτικό οδικό δίκτυο) μπορεί να πραγματοποιηθεί απευθείας ή δια μέσου της αρμόδιας οργανικής μονάδας Πολιτικής Προστασίας της Περιφέρειας ή του Δήμου.

Ειδικότερα, για τα τμήματα του οδικού δικτύου που εντάσσονται στο πρόγραμμα «Δρόμοι Ανάπτυξης» των έργων με Σύμβαση Παραχώρησης του ΥΠ.Υ.ΜΕ.ΔΙ., που έχουν κυρωθεί οι Συμβάσεις Παραχώρησής τους και έχουν παραδοθεί για λειτουργία, το ανωτέρω έργο της ΕΛ.ΑΣ πραγματοποιείται σύμφωνα και με τα προβλεπόμενα στις σχετικές συμφωνίες αστυνόμευσης μεταξύ του Υπουργείου Προστασίας του Πολίτη και των παραχωρησιούχων εταιρειών.

Επίσης, ο έλεγχος της επικρατούσας κατάστασης για την καλή λειτουργία του έργου παραχώρησης (επιθεώρηση, επισήμανση και αντιμετώπιση έκτακτων συμβάντων, ενημέρωση των χρηστών, διαχείριση κυκλοφορίας, κλπ) πραγματοποιείται και με ευθύνη των παραχωρησιούχων εταιρειών στο οδικό δίκτυο αρμοδιότητάς τους, με άμεση ενημέρωση των κατά τόπους αρμόδιων υπηρεσιών της ΕΛ.ΑΣ.

Διευκρινίζεται ότι η αστυνόμευση του έργου παραχώρησης από τις αρμόδιες υπηρεσίες της ΕΛ.ΑΣ. είναι ανεξάρτητη από τον έλεγχο της επικρατούσας κατάστασης που πραγματοποιείται από τους παραχωρησιούχους και προβλέπεται στις σχετικές συμβάσεις παραχώρησης και εγχειρίδια λειτουργίας.

Επίσης, οι κατά τόπους αρμόδιες υπηρεσίες της ΕΛ.ΑΣ. στα πλαίσια των αρμοδιοτήτων τους και αν τούτο απαιτείται, προχωρούν στη λήψη μέτρων τάξης και ασφάλειας περιμετρικά των χώρων επιχειρήσεων του Π.Σ., καθώς και όπου αλλού απαιτείται η επιπρόσθετη λήψη μέτρων ασφάλειας για τη διευκόλυνση του έργου των σωστικών συνεργείων και των συνεργείων αποκατάστασης, καθώς και για την προστασία της ζωής και της περιουσίας των πολιτών. Σε περιπτώσεις που δεν επαρκούν τα διαθέσιμα μέσα του ΕΚΑΒ, οι κατά τόπους Αστυνομικές Αρχές δύναται να συνδράμουν στο έργο της μεταφοράς τραυματιών σε νοσηλευτικές μονάδες.

Ο συντονισμός των περιφερειακών Υπηρεσιών της ΕΛ.ΑΣ., όταν αυτό απαιτείται από την έκταση και την ένταση των φαινομένων, πραγματοποιείται από το Ενιαίο Συντονιστικό Κέντρο Επιχειρήσεων και Διαχείρισης Κρίσεων (Ε.Σ.Κ.Ε.ΔΙ.Κ.) του Αρχηγείου της ΕΛ.ΑΣ. (άρθρ. 21 του Ν.4249/2014 – ΦΕΚ 73/Α'/2014).

Οι ανωτέρω δράσεις στους χώρους αρμοδιότητας του Λιμενικού Σώματος και Ελληνικής Ακτοφυλακής αποτελεί αρμοδιότητα των τοπικών Λιμενικών Αρχών (ΝΔ 444/1970 –ΦΕΚ 39/Α'/1970, ΠΔ 242/1999 – ΦΕΚ 202/Α'/1999).

Οι κατά τόπους Πυροσβεστικές Υπηρεσίες, μετά την εκδήλωση πλημμυρικού φαινομένου ενημερώνονται για συμβάντα αρμοδιότητάς τους (έρευνα και διάσωση στον χερσαίο χώρο, παροχή βοήθειας για την άντληση υδάτων από κτήρια) από τις υπηρεσίες της ΕΛ.ΑΣ. ή και από άλλους φορείς και ιδιώτες και κινητοποιούνται σύμφωνα με τα προβλεπόμενα στα επιχειρησιακά τους σχέδια. Προβαίνουν σε αξιολόγηση και εκτίμηση των πληροφοριών από τον τόπο της καταστροφής, κλιμακώνουν τις δράσεις τους και αναλόγως της φύσης και της έκτασης των συμβάντων αρμοδιότητάς τους, αιτούνται μέσω του 199 ΣΕΚΥΠΣ/ΕΣΚΕ⁸ την ενίσχυση των δυνάμεών τους, καθώς και την υποστήριξη άλλων φορέων (ΕΛ.ΑΣ., Λ.Σ.-ΕΛΑΚΤ, ΕΚΑΒ, Δήμων, κλπ) για την υλοποίηση των ανωτέρω δράσεων.

Η κινητοποίηση των υπηρεσιών του Πυροσβεστικού Σώματος για περιστατικά αρμοδιότητάς τους (έρευνα και διάσωση στον χερσαίο χώρο, παροχή βοήθειας για την άντληση υδάτων από κτήρια), αποφασίζεται από τα αρμόδια όργανα του ΠΣ σύμφωνα με τον επιχειρησιακό σχεδιασμό του. Στις

⁸ Με την υπ. αριθμ. 29190 οικ. Φ109.1 απόφαση του Γενικού Γραμματέα Πολιτικής Προστασίας, (ΦΕΚ 3005/Β'/20-7-2020) εγκρίθηκε ο Κανονισμός Λειτουργίας του Εθνικού Συντονιστικού Κέντρου Επιχειρήσεων και Διαχείρισης Κρίσεων (Ε.Σ.Κ.Ε.ΔΙ.Κ.) του αρ. 36 του Ν.4662/2020 (ΦΕΚ 27/Α'/2020), το οποίο στο άμεσο μέλλον θα αναλάβει τις αρμοδιότητες του Ε.Σ.Κ.Ε.

ανωτέρω επιχειρήσεις, η Διοίκηση Έλεγχος & Συντονισμός των επιχειρήσεων γίνεται από τα αρμόδια όργανα του Πυροσβεστικού Σώματος, σύμφωνα με τον επιχειρησιακό του σχεδιασμό.

Οι υπηρεσίες του ΕΚΑΒ στις πληγείσες περιοχές, με βάση την ενημέρωση που έχουν από τις υπηρεσίες της ΕΛ.ΑΣ., του Π.Σ. ή και από άλλους φορείς και ιδιώτες, θέτουν σε ετοιμότητα τους διαθέσιμους πόρους τους, σύμφωνα με τα προβλεπόμενα στο σχεδιασμό τους, και κατευθύνουν το έργο τους σε συνεργασία με τους κατά τόπους διοικητές των υγειονομικών μονάδων και τις κατά τόπους διοικήσεις του Π.Σ. και της ΕΛ.ΑΣ.

Επίσης το **ΕΚΑΒ**, μετά την εκδήλωση πλημμυρών, έχει την ευθύνη για τον γενικότερο συντονισμό των φορέων που έχουν την ευθύνη για την υλοποίηση δράσεων σχετικών με την αντιμετώπιση εκτάκτων καταστάσεων που αφορούν στη δημόσια υγεία. Ειδικότερα και όταν αυτό απαιτείται, παρακολουθεί την εφαρμογή δράσεων του Τομέα Υγείας βάσει του αντίστοιχου σχεδιασμού, για την αντιμετώπιση εκτάκτων αναγκών λόγω πλημμυρών, όπως ετοιμότητα και λειτουργία των νοσηλευτικών μονάδων για την υποδοχή περιστατικών υγείας, κάλυψη αυξημένων αναγκών σε φαρμακευτικό υλικό, επιδημιολογική επιτήρηση από κλιμάκια του ΕΟΔΥ, έλεγχοι Δημόσιας Υγείας (Υδατος, Υγιεινής χώρου φύλαξης τροφίμων), ψυχοκοινωνική υποστήριξη στις πληγείσες περιοχές από κλιμάκια του ΕΚΚΑ, κλπ. (Ν.3370/05, ΦΕΚ 176/Α΄/2005 – Ν. 3527/07, ΦΕΚ 25/Α΄/2007).

Οι διοικήσεις των νοσηλευτικών μονάδων στην περιοχή όπου εκδηλώνονται πλημμυρικά φαινόμενα βρίσκονται σε ετοιμότητα ενεργοποίησης των επιχειρησιακών σχεδίων αντιμετώπισης εκτάκτων αναγκών (Σχέδιο Εκτάκτων Αναγκών «ΠΕΡΣΕΑΣ») σε συνεργασία με το ΕΚΑΒ, σχετικά με τον αριθμό των περιστατικών υγείας στην περιοχή ευθύνης τους.

Οι κατά τόπους Λιμενικές Αρχές υλοποιούν μέτρα τάξης και ασφάλειας για τους χώρους αρμοδιότητας του Λιμενικού Σώματος-Ελληνικής Ακτοφυλακής και συμβάλουν στον άμεσο έλεγχο των λιμενικών υποδομών σε συνεργασία με τους φορείς διοίκησης και λειτουργίας λιμένων (ΝΔ 444/1970 – ΦΕΚ 39/Α΄/1970, ΠΔ 242/1999 – ΦΕΚ 202/Α΄/1999). Παράλληλα, διευκολύνουν την από θαλάσσης μεταφορά πεζοπόρων τμημάτων ή και οχημάτων του Π.Σ., καθώς και άλλων επιχειρησιακά εμπλεκόμενων φορέων (ΕΛ.ΑΣ., ΕΚΑΒ, στελεχών πολιτικής προστασίας, Γ.Δ.Α.Ε.Φ.Κ., κλπ), όταν αυτό κρίνεται απαραίτητο, καθώς και την από θαλάσσης μεταφορά προσωπικού, υλικών και μέσων για την περίθαλψη πληγέντων με υπηρεσιακά ή ναυλωθέντα πλοία. Τέλος, συντονίζουν δράσεις έρευνας και διάσωσης στην χωρική αρμοδιότητα του Λιμενικού Σώματος - Ελληνικής Ακτοφυλακής (θαλάσσιος χώρος, αιγιαλός και παραλία), σύμφωνα με τα προβλεπόμενα στα επιχειρησιακά τους σχέδια.

Οι Δήμαρχοι εκτιμώντας τις επιπτώσεις, όπως αυτές διαμορφώνονται από τις πληροφορίες που έχουν συλλέξει ή από νεότερες πληροφορίες που ακολουθούν την εξέλιξη του καταστροφικού φαινομένου, κινητοποιούν δια των Γραφείων Πολιτικής Προστασίας των Δήμων, το επιχειρησιακά εμπλεκόμενο δυναμικό και τα μέσα πολιτικής προστασίας του Δήμου, προκειμένου να δρομολογήσουν δράσεις όπως αυτές αναφέρονται στις παραγράφους 3.3 και 3.4 του παρόντος.

Οι Περιφερειάρχες ή οι αρμόδιοι Αντιπεριφερειάρχες που ενεργούν σύμφωνα με τις οδηγίες και τις κατευθύνσεις που τους παρέχουν οι Περιφερειάρχες, εκτιμώντας τις επιπτώσεις, όπως αυτές διαμορφώνονται από τις πληροφορίες που έχουν συλλέξει ή από νεότερες πληροφορίες που ακολουθούν την εξέλιξη του καταστροφικού φαινομένου, κινητοποιούν δια των Δ/νσεων Πολιτικής Προστασίας, το επιχειρησιακά εμπλεκόμενο δυναμικό και τα μέσα πολιτικής προστασίας της Περιφέρειας, προκειμένου να δρομολογήσουν δράσεις όπως αυτές αναφέρονται στον σχεδιασμό τους.

Νοείται ότι κατά προτεραιότητα εξετάζονται αιτήματα συνδρομής στο έργο διάσωσης και απεγκλωβισμού όπως είναι και η διάνοιξη αποκλεισμένων δρόμων αρμοδιότητας των Δήμων και των

Περιφερειών για τη διευκόλυνση της κίνησης των οχημάτων των σωστικών συνεργείων προς και από την πληγείσα περιοχή, τις νοσοκομειακές μονάδες, κλπ.

Οι Διευθυντές σχολικών μονάδων Α/θμιας και Β/θμιας Εκπαίδευσης (δημοσίων και ιδιωτικών), μετά την εκδήλωση πλημμυρικών φαινομένων εντός ή πλησίον των σχολικών μονάδων και εφόσον οι σχολικές μονάδες βρίσκονται σε λειτουργία, εφαρμόζουν κατά την κρίση τους το Σχέδιο Έκτακτης Ανάγκης του Σχολείου και ενημερώνουν σχετικά την αρμόδια οργανική μονάδα Πολιτικής Προστασίας του οικείου Δήμου, προκειμένου να βρίσκεται σε ετοιμότητα και εφόσον τούτο κριθεί αναγκαίο να συμβάλλει στην ασφαλή απομάκρυνση των μαθητών και του προσωπικού σε ασφαλείς χώρους, όπου εν συνεχεία οι μαθητές θα παραληφθούν με ασφάλεια από τους γονείς ή τους κηδεμόνες τους.

Οι υπεύθυνοι λειτουργίας αρχαιολογικών χώρων, μνημείων και μουσείων μετά την εκδήλωση πλημμυρικών φαινομένων εντός ή πλησίον αυτών και εφόσον αυτά βρίσκονται σε λειτουργία, απομακρύνουν άμεσα τους επισκέπτες σύμφωνα με τις κατευθυντήριες οδηγίες που δίνονται από το Υπουργείο Πολιτισμού και Αθλητισμού. Σε περιπτώσεις που προκύπτουν θέματα άμεσης προσωρινής φύλαξης των ανωτέρω χώρων και των εκθεμάτων, οι υπεύθυνοι λειτουργίας των χώρων αυτών δύναται να αιτηθούν τη συνδρομή των κατά τόπους αρμόδιων αστυνομικών αρχών.

Οι υπεύθυνοι λειτουργίας παιδικών εξοχών – κατασκηνώσεων κατά τη διάρκεια λειτουργίας τους μετά την εκδήλωση πλημμυρικών φαινομένων εντός ή πλησίον αυτών, εφαρμόζουν τα σχέδια εκκένωσης των κατασκηνωτών και του προσωπικού τους όταν αυτό κρίνεται απαραίτητο και κατευθύνουν τους κατασκηνωτές και το προσωπικό σε ασφαλή χώρο.

Οι Γραμματείς των Αποκεντρωμένων Διοικήσεων κινητοποιούν τις Δ/σεις Πολιτικής Προστασίας προκειμένου να εκτιμήσουν το εύρος των συνεπειών από την εκδήλωση πλημμυρικών φαινομένων και εφόσον συντρέχουν λόγοι να συμβάλουν με το προσωπικό και τα μέσα της Αποκεντρωμένης Διοίκησης στην αντιμετώπιση εκτάκτων αναγκών και τη διαχείριση των συνεπειών, εφόσον τούτο κριθεί απαραίτητο.

6.5.2 Κινητοποίηση φορέων λειτουργίας και συντήρησης δικτύων και υποδομών στην περιοχή που εκδηλώθηκαν πλημμυρικά φαινόμενα

Μετά την εκδήλωση πλημμυρικών φαινομένων, οι υπεύθυνοι λειτουργίας και συντήρησης τεχνικών έργων και έργων υποδομής (φράγματα, μονάδες παραγωγής ενέργειας, λιμάνια, γέφυρες, σήραγγες, οδικά και σιδηροδρομικά δίκτυα, δίκτυα κοινής ωφέλειας, κτλ.) στην περιοχή που αυτά εκδηλώθηκαν προβαίνουν αυτεπάγγελα και βάσει του κανονισμού λειτουργίας και συντήρησης του εκάστοτε φορέα, σε άμεσο έλεγχο των εγκαταστάσεών τους για τη διασφάλιση της ομαλής λειτουργίας τους.

Ειδικότερα:

Οι φορείς συντήρησης και λειτουργίας δικτύων κοινής ωφέλειας (ΔΕΔΔΗΕ, ΑΔΜΗΕ, ΔΕΣΦΑ, ΕΠΑ εταιρίες κινητής και σταθερής τηλεφωνίας, εταιρίες ύδρευσης και αποχέτευσης, κλπ) κινητοποιούν τις αρμόδιες υπηρεσίες τους για τον άμεσο έλεγχο και την αποκατάσταση βλαβών στο δίκτυο αρμοδιότητάς τους, εφόσον συντρέχουν λόγοι.

Επίσης, συνδράμουν το έργο του Πυροσβεστικού Σώματος στην έρευνα και διάσωση σε αστικό χώρο (προληπτική διακοπή δικτύων για την ασφάλεια του προσωπικού που επιχειρεί στις επιχειρήσεις έρευνας και διάσωσης, κλπ) και εκδίδουν κατά την κρίση τους ανακοινώσεις για την ενημέρωση του κοινού (δελτία τύπου, ανακοινώσεις στα τοπικά ΜΜΕ κ.λπ.).

Σε περιπτώσεις που διαπιστωθούν εκτεταμένες βλάβες λειτουργίας δικτύων κοινής ωφέλειας, θα πρέπει να δοθεί προτεραιότητα στην αποκατάστασή του δικτύου που εξυπηρετεί δημόσια και κοινωφελούς χρήσης κτίρια (νοσοκομεία, υπηρεσίες, κτλ).

Οι φορείς διοίκησης και εκμετάλλευσης λιμένων (Οργανισμοί Λιμένων, Λιμενικά Ταμεία, Δημοτικά Λιμενικά Ταμεία) προβαίνουν σε άμεσο έλεγχο των λιμενικών έργων αρμοδιότητάς τους σε συνεργασία με τις κατά τόπους λιμενικές αρχές. Δρομολογούν δράσεις αποκατάστασης των λιμενικών έργων όταν αυτό κρίνεται απαραίτητο για την απρόσκοπτη λειτουργία του λιμένα.

Οι διοικήσεις αερολιμένων της χώρας προβαίνουν σε άμεσο έλεγχο των αερολιμενικών υποδομών και εφόσον συντρέχουν λόγοι δρομολογούν τα κατάλληλα μέτρα για την ασφαλή διακίνηση των επιβατών, των πληρωμάτων, των αεροσκαφών, των εργαζομένων στον αερολιμένα και του κοινού που διακινείται σε αυτό, σύμφωνα με τα αντίστοιχα Σχέδια Αντιμετώπισης Καταστάσεων Έκτακτης Ανάγκης.

Οι φορείς συντήρησης και λειτουργίας στα ολοκληρωμένα τμήματα αυτοκινητοδρόμων κινητοποιούν τις αρμόδιες υπηρεσίες τους για τον άμεσο έλεγχο του έργου παραχώρησης και εφόσον συντρέχουν λόγοι δρομολογούν τα κατάλληλα μέτρα για την ασφαλή κυκλοφορία των οχημάτων σε αυτό, σε συνεργασία με τις κατά τόπους αρμόδιες υπηρεσίες της ΕΛ.ΑΣ. και διευκολύνουν κατά προτεραιότητα την κίνηση των οχημάτων των υπηρεσιών έκτακτης ανάγκης (ΕΚΑΒ, ΠΣ, ΕΛ.ΑΣ., κλπ) στο οδικό δίκτυο αρμοδιότητάς τους, προς και από τον τόπο της καταστροφής.

Στο σιδηροδρομικό δίκτυο της χώρας, εφόσον συντρέχουν λόγοι, πραγματοποιείται επιθεώρηση του δικτύου και των εγκαταστάσεων και η αντιμετώπιση προβλημάτων στο σιδηροδρομικό δίκτυο της χώρας, πραγματοποιείται σύμφωνα με τον εν ισχύ Γενικό Κανονισμό Κίνησης της εταιρίας ΟΣΕ Α.Ε., ο οποίος αποτελεί Εθνικό Κανόνα Ασφάλειας, καθώς και σύμφωνα με τα όσα προβλέπονται σχετικά στους Εσωτερικούς Κανονισμούς Λειτουργίας των εταιριών ΟΣΕ Α.Ε., ΤΡΑΙΝΟΣΕ Α.Ε. και ΕΕΣΣΤΥ Α.Ε.

Οι υπεύθυνοι λειτουργίας και συντήρησης φραγμάτων, προβαίνουν αυτεπάγγελα και βάσει του κανονισμού λειτουργίας και συντήρησης σε άμεσο έλεγχό τους μετά από την εκδήλωση πλημμυρικών φαινομένων (έκτακτη επιθεώρηση). Σε περιπτώσεις που διαπιστωθούν προβλήματα στη συμπεριφορά του φράγματος, οι ανωτέρω υπεύθυνοι προχωρούν σε εκτίμηση της κατάστασης και, όταν αυτό απαιτείται, ενημερώνουν άμεσα τις αρμόδιες κατά τόπους υπηρεσίες του Π.Σ. και της ΕΛ.ΑΣ., καθώς και τους οικείους Δημάρχους, τον αρμόδιο Αντιπεριφερειάρχη και τον Περιφερειάρχη.

6.5.3 Κινητοποίηση σε κεντρικό επίπεδο

Ο Γενικός Γραμματέας Πολιτικής Προστασίας ενημερώνεται από τη Μονάδα Εμπλεκόμενων Φορέων (UNIT3-COMPRES) του Ε.Σ.Κ.Ε.ΔΙ.Κ⁹ σχετικά με τα πλημμυρικά φαινόμενα που εκδηλώνονται, επικοινωνεί με τους κατά τόπους αρμόδιους Δημάρχους και τον αρμόδιο Περιφερειάρχη σχετικά με τις επιπτώσεις τους και τις δράσεις πολιτικής προστασίας που υλοποιούνται σε τοπικό επίπεδο και ενημερώνει τον Υπουργό Προστασίας του Πολίτη.

Εν συνεχεία, ο Γενικός Γραμματέας Πολιτικής Προστασίας, αναλόγως της πορείας εξέλιξης του καταστροφικού φαινομένου, συνεργάζεται με τα αρμόδια κατά τόπους Αποκεντρωμένα Όργανα Πολιτικής Προστασίας (Περιφερειάρχη, Αντιπεριφερειάρχη, Δήμαρχος) προκειμένου να εξασφαλιστεί ο συντονισμός και η διαλειτουργικότητα μεταξύ των φορέων της κεντρικής διοίκησης

⁹ Με την υπ. αριθμ. 29190 οικ. Φ109.1 απόφαση του Γενικού Γραμματέα Πολιτικής Προστασίας, (ΦΕΚ 3005/Β'/20-7-2020) εγκρίθηκε ο Κανονισμός Λειτουργίας του Εθνικού Συντονιστικού Κέντρου Επιχειρήσεων και Διαχείρισης Κρίσεων (ΕΣ.ΚΕ.ΔΙ.Κ.) του αρ. 36 του Ν.4662/2020 (ΦΕΚ 27/Α'/2020), το οποίο στο άμεσο μέλλον θα αναλάβει τις αρμοδιότητες του Ε.Σ.Κ.Ε.

και των φορέων που εμπλέκονται σε περιφερειακό και τοπικό επίπεδο σε δράσεις αντιμετώπισης εκτάκτων αναγκών και άμεσης/βραχείας διαχείρισης των συνεπειών.

Η Δ/ση Σχεδιασμού & Αντιμετώπισης Εκτάκτων Αναγκών της ΓΠΠ υποστηρίζει άμεσα το έργο του Γενικού Γραμματέα Πολιτικής Προστασίας και του Υφυπουργού Προστασίας του Πολίτη αρμόδιου για θέματα Πολιτικής Προστασίας και Διαχείρισης Κρίσεων, καθώς και των οργανικών μονάδων των Περιφερειών και των Δήμων ή φορέων της Κεντρικής Διοίκησης που εμπλέκονται στην αντιμετώπιση εκτάκτων αναγκών και την άμεση/βραχεία διαχείριση των συνεπειών από την εκδήλωση πλημμυρικών φαινομένων.

Με βάση την αρχική εκτίμηση των συνεπειών και εφόσον συντρέχουν λόγοι, **ο Γενικός Γραμματέας Πολιτικής Προστασίας και ο Γενικός Γραμματέας Υποδομών**, με εντολή των πολιτικά προϊσταμένων τους μεταβαίνουν άμεσα στην πληγείσα περιοχή με σκοπό τον καλύτερο συντονισμό όλων των υπηρεσιών και φορέων και τη δρομολόγηση δράσεων για την αντιμετώπιση εκτάκτων αναγκών και την άμεση/βραχεία διαχείριση των συνεπειών. Στο ανωτέρω κυβερνητικό κλιμάκιο δύναται να μετέχουν και άλλοι Γενικοί Γραμματείς όταν ανακύπτουν άμεσα θέματα συντονισμού αρμοδιότητάς τους. Οι ανωτέρω Γενικοί Γραμματείς υποστηρίζουν το έργο των οικείων Υπουργών, όταν αυτοί μεταβαίνουν στην πληγείσα περιοχή.

Εν συνεχεία, το ανωτέρω κυβερνητικό κλιμάκιο συνεργάζεται με τα αρμόδια κατά τόπους Αποκεντρωμένα Όργανα Πολιτικής Προστασίας (Περιφερειάρχης, Αντιπεριφερειάρχης, Δήμαρχος) προκειμένου να εξασφαλιστεί ο συντονισμός και η διαλειτουργικότητα μεταξύ των φορέων της κεντρικής διοίκησης και των φορέων που εμπλέκονται σε περιφερειακό και τοπικό επίπεδο σε δράσεις αντιμετώπισης εκτάκτων αναγκών και άμεσης/βραχείας διαχείρισης των συνεπειών.

Στις περιπτώσεις που λόγω των επιχειρησιακών αναγκών κρίνεται από τους εμπλεκόμενους φορείς σε επίπεδο Κεντρικής Διοίκησης ότι το δυναμικό και τα μέσα για την αντιμετώπιση των πλημμυρικών φαινομένων σε εθνικό επίπεδο δεν επαρκούν, ο Γενικός Γραμματέας Πολιτικής Προστασίας δρομολογεί την υποβολή αιτήματος διεθνούς συνδρομής για την παροχή βοήθειας από τον Ευρωπαϊκό Μηχανισμό Πολιτικής Προστασίας ή από άλλες χώρες, άλλους διεθνείς οργανισμούς ή μέσω διμερών και πολυμερών συμφωνιών.

Στον ανωτέρω συντονισμό μεταξύ των φορέων της κεντρικής διοίκησης και των φορέων που εμπλέκονται σε περιφερειακό και τοπικό επίπεδο, κεντρικό ρόλο έχουν τα **Κέντρα Επιχειρήσεων των εμπλεκόμενων φορέων σε κεντρικό επίπεδο (ΕΛ.ΑΣ./ΕΣΚΕΔΙΚ, Γ.Γ.Π./Ε.Σ.Κ.Ε.ΔΙ.Κ., ΓΕΕΘΑΒ/ΕΘΚΕΠΙΧ, ΕΚΑΒ, κλπ)**, τα οποία λειτουργούν σε 24-ωρη βάση και αποτελούν τον σύνδεσμο μεταξύ των κατά τόπους επιχειρησιακά εμπλεκόμενων υπηρεσιών τους και της φυσικής και πολιτικής ηγεσίας του φορέα τους. Τα ανωτέρω Κέντρα Επιχειρήσεων παρακολουθούν την εφαρμογή δράσεων από τις κατά τόπους επιχειρησιακά εμπλεκόμενες υπηρεσίες τους, ενημερώνουν άμεσα την φυσική και πολιτική τους ηγεσία και με εντολή τους δρομολογούν και συντονίζουν την κινητοποίηση των υπηρεσιών του φορέα τους.

Ειδικότερα, η Μονάδα Εμπλεκόμενων Φορέων (UNIT3-COMPRES) του Ε.Σ.Κ.Ε.ΔΙ.Κ.¹⁰ βρίσκεται σε επικοινωνία με τα λοιπά Κέντρα Επιχειρήσεων των εμπλεκόμενων φορέων σε κεντρικό επίπεδο, καθώς και με τις αρμόδιες οργανικές μονάδες Πολιτικής Προστασίας των Δήμων και των Περιφερειών στις περιοχές όπου εξελίσσεται το καταστροφικό φαινόμενο και υποστηρίζει το έργο των Δημάρχων,

¹⁰ Με την υπ. αριθμ. 29190 οικ. Φ109.1 απόφαση του Γενικού Γραμματέα Πολιτικής Προστασίας, (ΦΕΚ 3005/Β'/20-7-2020) εγκρίθηκε ο Κανονισμός Λειτουργίας του Εθνικού Συντονιστικού Κέντρου Επιχειρήσεων και Διαχείρισης Κρίσεων (ΕΣ.ΚΕ.ΔΙ.Κ.) του αρ. 36 του Ν.4662/2020 (ΦΕΚ 27/Α'/2020), το οποίο στο άμεσο μέλλον θα αναλάβει τις αρμοδιότητες του Ε.Σ.Κ.Ε.

των Περιφερειάρχων και των Αρμόδιων Αντιπεριφερειάρχων, που ενεργούν σύμφωνα με τις οδηγίες και τις κατευθύνσεις που τους παρέχουν οι οικείοι Περιφερειάρχες, για την αντιμετώπιση εκτάκτων αναγκών και την άμεση/βραχεία διαχείριση των συνεπειών από την εκδήλωση πλημμυρικών φαινομένων, με τη διάθεση μέσων από άλλους φορείς ή υπηρεσίες σε κεντρικό επίπεδο κατόπιν σχετικού αιτήματος.

Το **ΕΚΑΒ** έχει την ευθύνη για τον γενικότερο συντονισμό των φορέων που έχουν την ευθύνη για την υλοποίηση δράσεων σχετικών με την αντιμετώπιση εκτάκτων καταστάσεων που αφορούν στην δημόσια υγεία μετά την εκδήλωση πλημμυρικών φαινομένων με καταστροφικές συνέπειες. Παρακολουθεί την εφαρμογή δράσεων του Τομέα Υγείας, κινητοποιεί το Ειδικό Τμήμα Ιατρικής Καταστροφών (ΕΤΙΚ) του ΕΚΑΒ εφόσον συντρέχουν λόγοι, και συντονίζει τις υγειονομικές μονάδες για την υποδοχή τραυματιών/ασθενών, την κάλυψη αυξημένων αναγκών σε φαρμακευτικό υλικό, την ψυχοκοινωνική υποστήριξη στις πληγείσες περιοχές από κλιμάκια του Εθνικού Κέντρου Κοινωνικής Αλληλεγγύης (ΕΚΚΑ), κλπ.

Ο Προϊστάμενος της Γενικής Διεύθυνσης Αποκατάστασης Επιπτώσεων Φυσικών Καταστροφών (Γ.Δ.Α.Ε.Φ.Κ.) ενημερώνεται από η Μονάδα Εμπλεκόμενων Φορέων (UNIT3-COMPRES) του Ε.Σ.Κ.Ε.ΔΙ.Κ. για πλημμυρικά συμβάντα σε πολεοδομικά συγκροτήματα και οικισμούς, επικοινωνεί με τους αρμόδιους συνδέσμους, τα αστυνομικά τμήματα και τα Αποκεντρωμένα Όργανα Πολιτικής Προστασίας (Δήμαρχος, Περιφερειάρχης, Αντιπεριφερειάρχης) σχετικά με την εκτίμηση των συνεπειών σε κτήρια και κινητοποιεί το δυναμικό της Γενικής Διεύθυνσης σε περίπτωση που υπάρχουν αναφορές για βλάβες σε κτίρια που εγκυμονούν κινδύνους για την ασφάλεια των πολιτών και με εντολή του Γενικού Γραμματέα Υποδομών μεταβαίνουν στην πληγείσα περιοχή κλιμάκια της Γ.Δ.Α.Ε.Φ.Κ για έλεγχο και καταγραφή των ζημιών.

Το Υπουργείο Εξωτερικών κινητοποιεί την **Μονάδα Διαχείρισης Κρίσεων** σε περιπτώσεις που από την εξέλιξη του καταστροφικού φαινομένου μεταξύ των πληγέντων υπάρχουν αλλοδαποί πολίτες, προκειμένου να ενημερωθούν οι Πρεσβείες των αλλοδαπών πολιτών. Το ΥΠΕΞ ενημερώνεται σχετικά μέσω της Μονάδα Εμπλεκόμενων Φορέων (UNIT3-COMPRES) του Ε.Σ.Κ.Ε.ΔΙ.Κ. ή απευθείας με το ΕΚΑΒ, το οποίο συνεργάζεται με την προανακριτική αρχή (Π.Σ., ΕΛ.ΑΣ.).

Στις περιπτώσεις που από την εξέλιξη του καταστροφικού φαινομένου υπάρχουν θανόντες αλλοδαποί πολίτες, το ΥΠΕΞ ενημερώνεται σχετικά, σύμφωνα με τις διαδικασίες που περιγράφονται στην 3^η Έκδοση του Ειδικού Σχεδίου Διαχείρισης Ανθρώπινων Απωλειών (9052/18-12-2019 έγγραφο ΓΓΠΠ), ανεξάρτητα αν αυτό έχει ενεργοποιηθεί ή όχι.

Συμπληρωματικά προς τα ανωτέρω κρίνεται σκόπιμο να αναφερθεί ότι η ταυτοποίηση τραυματιών και θανόντων αλλοδαπών πολιτών λόγω πλημμυρικών φαινομένων, αποτελεί αρμοδιότητα της προανακριτικής αρχής (Π.Σ., ΕΛ.ΑΣ.) σε συνεργασία με τις Ιατροδικαστικές Υπηρεσίες. Η ενημέρωση για την κατάσταση της υγείας των τραυματιών, καθώς και ο αριθμός και οι ιατρικές μονάδες στις οποίες νοσηλεύονται, αποτελούν ευθύνη του ΕΚΑΒ, συμπεριλαμβανομένων των αλλοδαπών πολιτών.

6.6 Επιχειρήσεις Έρευνας, Διάσωσης

Οι επιχειρήσεις έρευνας και διάσωσης δρομολογούνται άμεσα μόλις οι σχετικές πληροφορίες που αφορούν πιθανούς εγκλωβισμούς ατόμων λόγω πλημμυρικών υδάτων, διακοπών ηλεκτρικού ρεύματος ή λόγω κατολισθητικών φαινομένων κλπ, διαβιβαστούν στις κατά τόπους αρμόδιες Πυροσβεστικές Υπηρεσίες. Κατά προτεραιότητα, αποτελεί υποχρέωση όλων των υπηρεσιών ή φορέων, οι οποίοι λαμβάνουν πρωτογενείς πληροφορίες σχετικές με εγκλωβισμούς ατόμων να

Αυτοτελές Τμήμα Πολιτικής Προστασίας Δήμου Σουλίου

ενημερώνουν άμεσα την αρμόδια κατά τόπους Υπηρεσία του Πυροσβεστικού Σώματος, το οποίο είναι θεσμικά αρμόδιο για την έρευνα και διάσωση στο χερσαίο χώρο (άρθρο 2 του Ν. 3511/2006 - ΦΕΚ 258/Α'/2006, όπως αυτό έχει τροποποιηθεί με το άρθρο 64 του Ν.4249/2014 - ΦΕΚ 73/Α'/2014).

Ο επικεφαλής της κατά τόπου αρμόδιας Πυροσβεστικής Υπηρεσίας αξιολογεί τις σχετικές με έρευνα και διάσωση πληροφορίες και κινητοποιεί τους διαθέσιμους πόρους του για την άμεση μετάβασή τους στα σημεία των συμβάντων. Σύμφωνα με τις πληροφορίες που λαμβάνει από τα σημεία των συμβάντων προβαίνει σε ιεράρχηση αυτών και ενίσχυση των δυνάμεων, αν τούτο απαιτείται.

Οι Πυροσβεστικές δυνάμεις, ανάλογα με την έκταση και την εξέλιξη της καταστροφής, ενισχύονται σε προσωπικό και μέσα από όμορες Περιφερειακές Υπηρεσίες του Π.Σ. σύμφωνα με τον Κανονισμό Εσωτερικής Υπηρεσίας Πυροσβεστικού Σώματος (ΠΔ 210/1992, ΦΕΚ 99/Α'/1992, όπως έχει τροποποιηθεί και ισχύει). Αν η κατάσταση το απαιτεί κινητοποιούνται οι ΕΜΑΚ. (ΠΔ 96/1987, ΦΕΚ 58/Α'/1987 – ΠΔ 329/1993, ΦΕΚ 140/Α'/1993 όπως έχει τροποποιηθεί και ισχύει - Έγγραφο Αρχηγείου ΠΣ ΑΠ 23964 Φ.159 ΠΣΕΑ 9/7/2004).

Η περιμετρική απομόνωση της πληγείσας περιοχής, όταν τούτο απαιτείται για την ευχερή και άμεση επέμβαση των συνεργείων διάσωσης, όπως επίσης η λήψη μέτρων τροχαίας κίνησης μέσα και περιμετρικά της πληγείσας περιοχής για τη διευκόλυνση της κίνησης των οχημάτων των συνεργείων βοήθειας, αποτελεί αρμοδιότητα των υπηρεσιών της ΕΛ.ΑΣ (Έγγραφο ΕΛΑΣ 5301/4/16-ζ' 21/5/2004).

Η παροχή προνοσοκομειακής περίθαλψης και μεταφορά τραυματιών λόγω των πλημμυρών σε υγειονομικά κέντρα είναι αρμοδιότητα του Ε.Κ.Α.Β. (Ν. 1579/85, ΦΕΚ 217/Α'/1985). Το παράρτημα του ΕΚΑΒ, που στα όρια ευθύνης της περιφέρειάς του έχουν δημιουργηθεί έκτακτες ανάγκες λόγω πλημμυρών, συνεργάζεται με τις μονάδες παροχής υπηρεσιών υγείας των νομών της περιφέρειάς του (Νοσοκομεία, Κέντρα Υγείας, Ιατρεία κ.λπ.) και είναι αποκλειστικά αρμόδιο να συντονίζει τη δράση και την κίνηση όλων των ασθενοφόρων αυτοκινήτων, των ειδικών κινητών μονάδων παροχής υπηρεσιών υγείας και των άλλων μέσων μεταφοράς και διακίνησης αρρώστων και εκτάκτων περιστατικών γενικά. Επίσης, διακινεί και διακομίζει στα νοσοκομεία εφημερίας και τις άλλες μονάδες παροχής περίθαλψης της περιφέρειάς του, κάθε έκτακτο περιστατικό καθώς και σε Νοσοκομεία άλλων περιφερειών, όταν τα νοσοκομεία της περιφέρειάς του δεν καλύπτουν τη συγκεκριμένη ανάγκη. Η διακομιδή εκτάκτων περιστατικών από μία περιφέρεια σε άλλη γίνεται ύστερα από συνεννόηση των αρμοδίων υπηρεσιών των δύο αντιστοίχων ΕΚΑΒ και σε περίπτωση ανάγκης παρεμβαίνει συντονιστικά η αρμόδια Κεντρική Υπηρεσία του ΕΚΑΒ. Στην πρώτη γεωγραφική περιφέρεια, που περιλαμβάνει τους νομούς Αττικής, Βοιωτίας και Εύβοιας, τις αντίστοιχες αρμοδιότητες ασκεί η κεντρική Υπηρεσία του ΕΚΑΒ. (ΠΔ 376/1988, ΦΕΚ 169/Α'/1988).

Ο Πρόεδρος του Ε.Κ.Α.Β. μετά την ενημέρωσή του από τα κατά τόπους παραρτήματα του ΕΚΑΒ δύναται να ενεργοποιήσει την Ομάδα Διαχείρισης Κρίσεων (Ο.Δι.Κ.) του ΕΚΑΒ και να αποστείλει το Ειδικό Τμήμα Ιατρικής Καταστροφών (ΕΤΙΚ) στην πληγείσα περιοχή, αν τούτα απαιτούνται.

Το έργο της μεταφοράς τραυματιών προς τις νοσηλευτικές μονάδες δύναται να υποστηρίξουν, όπου αυτό απαιτείται, και οι κατά τόπους αρμόδιες υπηρεσίες της ΕΛ.ΑΣ. ή του Π.Σ. σε συνεργασία με το τοπικό παράρτημα του ΕΚΑΒ.

Στις επιχειρήσεις έρευνας και διάσωσης επικεφαλής των επιχειρήσεων τίθεται αξιωματικός του ΠΣ, ο οποίος αξιολογώντας την κατάσταση από τον τόπο της καταστροφής δύναται να αιτηθεί τη συνδρομή και άλλων φορέων και υπηρεσιών για τη διευκόλυνση του έργου του. Ειδικότερα, ο εκάστοτε Επικεφαλής Αξιωματικός του Πυροσβεστικού Σώματος δύναται να αιτηθεί από:

- τις αρμόδιες υπηρεσίες του οικείου Δήμου ή Περιφέρειας τη διάνοιξη αποκλεισμένων δρόμων αρμοδιότητάς τους προς τα σημεία επεμβάσεων, τη διάθεση μηχανημάτων έργου, κλπ.,
- τον επικεφαλής της κατά τόπου αρμόδιας Αστυνομικής Αρχής την περιμετρική απομόνωση της περιοχής των επιχειρήσεων, τη λήψη μέτρων τροχαίας κίνησης για τη διευκόλυνση της κίνησης των οχημάτων παροχής βοήθειας προς και από την περιοχή των επιχειρήσεων και την άμεση μεταφορά τραυματισμένων σε νοσοκομεία σε περίπτωση που δεν επαρκούν τα διαθέσιμα μέσα του ΕΚΑΒ,
- τους αρμόδιους για τη λειτουργία δικτύων ύδρευσης (Δ.Ε.Υ.Α., ΕΥΔΑΠ, κλπ), ηλεκτροδότησης (ΔΕΔΔΗΕ, ΑΔΜΗΕ) και διανομής φυσικού αερίου (ΔΕΠΑ, ΔΕΣΦΑ, κλπ.) για τη διακοπή των δικτύων τους στην περιοχή επιχειρήσεων προς αποφυγή ατυχημάτων. Επίσης, όπου αυτό κρίνεται απαραίτητο, τεχνικός των ανωτέρω φορέων δύναται να βρίσκεται στο σημείο του συμβάντος για τεχνική υποστήριξη βάσει των αρμοδιοτήτων του,
- το τοπικό παράρτημα του ΕΚΑΒ για την προνοσοκομειακή περίθαλψη και διαμετακομιδή των τραυματιών σε υγειονομικά κέντρα.

Τα ανωτέρω αιτήματα προς συνδρομή του έργου του Πυροσβεστικού Σώματος, οφείλουν να τα εξετάζουν κατά προτεραιότητα οι αρμόδιοι φορείς.

Τέλος επιχειρήσεις έρευνας και διάσωσης στην χωρική αρμοδιότητα του Λιμενικού Σώματος - Ελληνικής Ακτοφυλακής (θαλάσσιος χώρος, αιγιαλός και παραλία) αναλαμβάνονται και συντονίζονται από τις εκάστοτε αρμόδιες αρχές του ΛΣ-ΕΛΑΚΤ.

6.7 Αντιμετώπιση εκτάκτων αναγκών και διαχείριση συνεπειών λόγω επαγομένων φαινομένων

Η εκδήλωση ενός πλημμυρικού φαινομένου δύναται να προκαλέσει επαγόμενες φυσικές ή τεχνολογικές καταστροφές, όπως κατολισθητικά φαινόμενα, διαρροή επικίνδυνων υλικών, κλπ.

Σε αυτές τις περιπτώσεις, εφόσον εκδηλωθούν επαγόμενες των πλημμυρών καταστροφές, αξιολογούνται και αντιμετωπίζονται από τους κατά περίπτωση αρμόδιους φορείς, μετά από σχετική ενημέρωσή τους.

Ειδικότερα, στην περίπτωση που λόγω έντονων βροχοπτώσεων ή πλημμυρικών φαινομένων προκληθούν κατολισθητικά φαινόμενα, ενημερώνονται (κατά κανόνα από τις αρμόδιες κατά τόπους υπηρεσίες της ΕΛ.ΑΣ. ή το Αυτοτελές Τμήμα Πολιτικής Προστασίας του Δήμου) οι αρμόδιες Υπηρεσίες της οικείας Περιφέρειας (Δ/νσεις Τεχνικών Έργων, κλπ) για τη διενέργεια αυτοψίας και πρώτης εκτίμησης των επιπτώσεων. Ιδιαίτερη προσοχή θα πρέπει να δοθεί στην άμεση λήψη μέτρων, όπως την απομάκρυνση πολιτών, με στόχο την προστασία τους από πιθανή εκδήλωση νέων κατολισθήσεων στις ανωτέρω περιοχές εξαιτίας της εξέλιξης των έντονων βροχοπτώσεων ή των πλημμυρικών φαινομένων. Για την εκτίμηση της επικινδυνότητας του γεωλογικού φαινομένου μπορεί να ζητηθεί και η συνδρομή της Ελληνικής Αρχής Γεωλογικών και Μεταλλευτικών Ερευνών (Ε.Α.Γ.Μ.Ε.), ως τεχνικού συμβούλου, στο πλαίσιο εφαρμογής του Ν.272/1976 (ΦΕΚ 50/Α'/1976), όπως αυτός έχει τροποποιηθεί και ισχύει και του Ν. 4602/2019 (ΦΕΚ 45/Α'/2019).

Επίσης, θα πρέπει να εξετασθεί κατά προτεραιότητα η άρση καταπτώσεων σε οδικούς άξονες, από και προς την πληγείσα από πλημμύρες περιοχή. Νοείται ότι η ανωτέρω ενέργεια έχει σαν άμεσο στόχο τη μερική άρση των καταπτώσεων για την προσωρινή διευκόλυνση της κυκλοφορίας οχημάτων έκτακτης ανάγκης (σωστικά συνεργεία, Π.Σ., ΕΛ.ΑΣ., ΕΚΑΒ, κλπ) και όχι κατ' ανάγκη την πλήρη αποκατάσταση της κυκλοφορίας.

Οι υπεύθυνοι λειτουργίας και συντήρησης τεχνικών έργων και υποδομών στην πληγείσα από πλημμύρες περιοχή (φράγματα, μονάδες παραγωγής ενέργειας, φυσικό αέριο, λιμάνια, γέφυρες, σήραγγες, οδικά και σιδηροδρομικά δίκτυα, δίκτυα τηλεπικοινωνιών, κτλ.) προβαίνουν αυτεπάγγελα και βάσει του κανονισμού λειτουργίας και συντήρησης σε άμεσο έλεγχο των εγκαταστάσεών τους μετά από πλημμύρα για τη διασφάλιση της ομαλής λειτουργίας τους.

Σε περιπτώσεις που διαπιστωθούν βλάβες, οι ανωτέρω υπεύθυνοι προχωρούν σε εκτίμηση της κατάστασης και, όταν αυτό απαιτείται, ενημερώνουν άμεσα τις αρμόδιες κατά τόπους υπηρεσίες του Π.Σ. και της ΕΛ.ΑΣ., καθώς και τα Αποκεντρωμένα Όργανα Πολιτικής Προστασίας (Δήμαρχος, Περιφερειάρχης, Αντιπεριφερειάρχης).

Επίσης, οι υπεύθυνοι λειτουργίας και συντήρησης φραγμάτων, οφείλουν να ενημερώνουν άμεσα τα Αποκεντρωμένα Όργανα Πολιτικής Προστασίας (Δήμαρχος, Περιφερειάρχης, Αντιπεριφερειάρχης) και τις κατά τόπους υπηρεσίες της ΕΛ.ΑΣ. και του Π.Σ., σε περιπτώσεις εκφόρτισης της πλημμυρικής εισροής από τους υπερχειλιστές των εγκαταστάσεών τους.

6.8 Αντιμετώπιση εκτάκτων αναγκών και διαχείριση συνεπειών λόγω παράκτιας πλημμύρας

Όπως έχει αναφερθεί οι παράκτιες πλημμύρες είναι ένα σπανιότερα εμφανιζόμενο είδος πλημμύρας στην Ελλάδα και δύναται να διακριθούν σε αυτές που προκαλούνται από τον έντονο κυματισμό της θάλασσας και σε αυτές που προκαλούνται από τα θαλάσσια κύματα βαρύτητας (τσουνάμι).

Δεδομένης της αδυναμίας βραχυπρόθεσμης πρόγνωσης πλημμυρικών φαινομένων από παράκτιες πλημμύρες είτε αυτές οφείλονται σε σεισμικά φαινόμενα, τα οποία προκαλούν τα θαλάσσια κύματα βαρύτητας είτε οφείλονται σε έντονο κυματισμό, η έγκαιρη προειδοποίηση γενικά δεν έχει εφαρμογή στην περίπτωση του σχεδιασμού αντιμετώπισης κινδύνων από την εκδήλωση πλημμυρικών φαινομένων.

Συνεπώς οι δράσεις των Δήμων που αφορούν στην αντιμετώπιση έκτακτων αναγκών και η διαχείριση των συνεπειών, που θα προκύψουν από την εκδήλωση παράκτιας πλημμύρας δεν διαφοροποιούνται από τα υπόλοιπα είδη πλημμυρών.

6.9 Άμεση παροχή βοήθειας και υποστήριξης των πληγέντων

Η παροχή βοήθειας και υποστήριξης των πληγέντων τα πρώτα 24-ωρα μετά την εκδήλωση πλημμυρικών φαινομένων με καταστροφικές συνέπειες είναι δράσεις πολιτικής προστασίας με βαρύνουσα σημασία και δρομολογούνται αρχικά σε τοπικό επίπεδο από τους αρμόδιους Δημάρχους, Περιφερειάρχες/Αντιπεριφερειάρχες, στο πλαίσιο του θεσμικού τους ρόλου ως Αποκεντρωμένα Όργανα Πολιτικής Προστασίας, δια των αρμοδίων υπηρεσιών τους και εν συνεχεία υποστηρίζονται άμεσα από φορείς της κεντρικής διοίκησης, με βάση το μέγεθος των συνεπειών που προκλήθηκαν από την εκδήλωση του καταστροφικού φαινομένου. Οι δράσεις αυτές κατά κύριο λόγο απαιτούν τη συνέργεια και τη συνεργασία των υπηρεσιών των Δήμων και των Περιφερειών που εμπλέκονται, βάσει των λειτουργικών και οικονομικών μέσων που διαθέτουν οι εμπλεκόμενοι Δήμοι και Περιφέρειες.

Οι ανωτέρω δράσεις άμεσης παροχής βοήθειας και υποστήριξης των πληγέντων συνδέονται πρωτίστως με την εξασφάλιση άμεσης προσωρινής διαμονής των πολιτών που η κατοικία τους έχει πληγεί από πλημμυρικά φαινόμενα και χρειάζονται άμεση προσωρινή φιλοξενία, καθώς και με την μεταφορά και κάλυψη των στοιχειωδών αναγκών των πολιτών που έχουν προσωρινά απομακρυνθεί

από περιοχή που τεκμηριωμένα εκτιμάται ότι απειλείται από εξελισσόμενη ή επικείμενη καταστροφή, για την προστασία της ζωής και της υγείας τους, στα πλαίσια εφαρμογής του άρθ. 18 του Ν.3613/2007.

Οι δράσεις αυτές κατά κύριο λόγο απαιτούν τη συνέργεια και τη συνεργασία των υπηρεσιών των Δήμων και των Περιφερειών που εμπλέκονται, βάσει του προσωπικού και των μέσων που άμεσα διαθέτουν.

6.9.1 Οργάνωση, λειτουργία και διοικητική μέριμνα χώρων άμεσης στέγασης πληγέντων.

Οι Δήμοι συλλέγουν πληροφορίες αναφορικά με τον αριθμό των κατοικιών, στην περιοχή ευθύνης τους, που έχουν υποστεί βλάβες και η παραμονή σε αυτές θεωρείται αδύνατη. Η ενέργεια αυτή κρίνεται απαραίτητη, προκειμένου να εκτιμηθεί ο αριθμός των πολιτών για τους οποίους θα πρέπει να εξασφαλιστεί άμεση προσωρινή διαμονή σε ασφαλή χώρο.

Οι Δήμαρχοι, με βάση τις ανωτέρω πληροφορίες εξετάζουν κατά προτεραιότητα τη δυνατότητα άμεσης προσωρινής διαμονής των πολιτών που έχουν πληγεί από πλημμύρες οι επαγόμενα φαινόμενα (κατολισθήσεις κλπ) σε ασφαλείς στεγασμένους χώρους (τουριστικά καταλύματα, κλειστές αθλητικές εγκαταστάσεις, κλπ), καθώς και τη μεταφορά τους στους χώρους αυτούς, εφόσον απαιτηθεί.

Τη δράση αυτή των Δήμων για την υποστήριξη των πολιτών που περιέρχονται σε κατάσταση ανάγκης εξ αιτίας της εκδήλωσης πλημμυρικών φαινομένων, όταν συντρέχει λόγος, για την κάλυψη των πρώτων αναγκών (διαμονή – διατροφή) κατά τα πρώτα 24ωρα, δύναται να υποστηρίξει άμεσα και ο Γενικός Γραμματέας Πολιτικής Προστασίας από τις διαθέσιμες πιστώσεις της ΓΓΠΠ.

Σε περίπτωση που εκτιμάται από τους Δημάρχους ότι δεν είναι δυνατό να εξασφαλιστεί η άμεση προσωρινή διαμονή σε ασφαλείς στεγασμένους χώρους, ή δεν επαρκούν για το σύνολο των πολιτών που χρήζουν άμεσης προσωρινής διαμονής, ενημερώνουν άμεσα τον οικείο Περιφερειάρχη και τον οικείο αρμόδιο Αντιπεριφερειάρχη, προκειμένου να αναζητηθούν εναλλακτικές λύσεις άμεσης προσωρινής διαμονής (ναύλωση πλωτών μέσων, κλπ).

Ο Περιφερειάρχης, μετά την σχετική ενημέρωση από τους Δημάρχους προχωρά σε αναζήτηση εναλλακτικών λύσεων άμεσης προσωρινής διαμονής (ναύλωση πλωτών μέσων, κλπ) σε συνεργασία με τον Γενικό Γραμματέα Πολιτικής Προστασίας, προκειμένου να υποστηριχθούν οι δράσεις αυτές σε κεντρικό επίπεδο, αν αυτό κρίνεται απαραίτητο.

6.10 Διακοπή μαθημάτων, λόγω έκτακτων συνθηκών από την εκδήλωση πλημμυρικών φαινομένων

Ο Δήμαρχος σε συνεργασία με την οικεία Περιφερειακή Διεύθυνση Πρωτοβάθμιας και Δευτεροβάθμιας Εκπαίδευσης και τον οικείο Περιφερειάρχη, και αν τούτο κρίνεται απαραίτητο, εκδίδει απόφαση διακοπής μαθημάτων, λόγω έκτακτων συνθηκών εντός των διοικητικών ορίων του Δήμου (αρθ. 94 παρ. 4.27 του Ν.3852/2010).

Επίσης, ο Περιφερειάρχης σε συνεργασία με την οικεία Περιφερειακή Διεύθυνση Πρωτοβάθμιας και Δευτεροβάθμιας Εκπαίδευσης και τις κατά τόπους Δημοτικές Αρχές, εκδίδει απόφαση διακοπής μαθημάτων λόγω έκτακτων συνθηκών στη χωρική αρμοδιότητα της Περιφέρειας (αρθ. 186 παρ. ΙΙ.Η.5 του Ν3852/2010).

Διευκρινίζεται ότι, σχετικά με τη διακοπή των μαθημάτων στα ιδιωτικά σχολεία λόγω έκτακτων συνθηκών, σύμφωνα με το 176860/Ν1/22-10-2018 έγγραφο της Αυτοτελούς Δ/σης Ιδιωτικής Εκπαίδευσης του Υπουργείου Παιδείας, Έρευνας & Θρησκευμάτων, τα οριζόμενα στην παράγραφο

4.27 του άρθρου 94 και στην περίπτωση 5 της παραγράφου Η του άρθρου 186 του Ν. 3852/2010, λόγω της γενικής τους διατύπωσης, αφορούν όλους τους φορείς που παρέχουν μαθήματα εντός των ορίων εκάστου Δήμου ή Περιφέρειας αντίστοιχα (σχετικό 8202/07-11-2018 έγγραφο ΓΓΠΠ).

6.11 Ενεργοποίηση μνημονίου συνεργασίας μεταξύ του Ε.Α.Γ.Μ.Ε. και της Γ.Γ.Π.Π.

Όπως έχει ήδη αναφερθεί, η εκδήλωση ενός πλημμυρικού φαινομένου δύναται να προκαλέσει επαγόμενες φυσικές καταστροφές, όπως κατολισθήσεις, εδαφικές υποχωρήσεις, καθιζήσεις, κλπ. Στο πλαίσιο αυτό η Γενική Γραμματεία Πολιτικής Προστασίας και η Ελληνική Αρχή Γεωλογικών και Μεταλλευτικών Ερευνών (Ε.Α.Γ.Μ.Ε.), ως αρμόδιος φορέας για τη βασική έρευνα της γεωλογικής δομής και του γεωδυναμικού καθεστώτος της Ελλάδας, καθώς και μεταξύ των άλλων για την αναγνώριση, καταγραφή, έρευνα και μελέτη γεωκινδύνων (άρθρο 26 του Ν. 4602/2019 – ΦΕΚ 45/Α'/2019), προχώρησαν στις 16-06-2016 στην υπογραφή Μνημονίου Συνεργασίας με αντικείμενο την παροχή υπηρεσιών Συμβούλου μέσω της «Ομάδας Άμεσης Παρέμβασης» της ΕΑΓΜΕ αμέσως μετά από σοβαρά Καταστροφικά Φαινόμενα γεωλογικής αιτιολογίας ή κατά την διάρκεια εν εξελίξει σοβαρών καταστροφικών φαινομένων γεωλογικής αιτιολογίας (κατολισθήσεις, εδαφικές υποχωρήσεις, καθιζήσεις), το οποίο έχει επηρεάσει νόμιμα υφιστάμενα πολεοδομικά συγκροτήματα και οικισμούς, καθώς και υποδομές αρμοδιότητας του αιτούντος φορέα (οδικό δίκτυο και συνωδά έργα, κ.τ.λ.).

Ειδικότερα, στις περιπτώσεις πλημμυρικών φαινομένων οι οποίες συνοδεύονται από κατολισθητικά φαινόμενα κλπ., τα Αποκεντρωμένα Όργανα Πολιτικής Προστασίας (Περιφερειάρχης, Αντιπεριφερειάρχης, Δήμαρχος) μπορούν υποβάλουν αίτημα προς την Γενική Γραμματεία Πολιτικής Προστασίας για την αποστολή της Ομάδας Άμεσης Παρέμβασης της ΕΑΓΜΕ στο πλαίσιο υλοποίησης του Μνημονίου Συνεργασίας, η οποία θα προβαίνει σε τεχνικογεωλογική αναγνώριση με σκοπό την καταγραφή των φαινομένων και των επιπτώσεων τους, καθώς και την εκτίμηση της επικινδυνότητας για τις επηρεαζόμενες κατασκευές (κατοικίες, οδικό δίκτυο και συνωδά έργα).

Νοείται ότι η παροχή υπηρεσιών συμβούλου μέσω της Ομάδας Άμεσης Παρέμβασης της ΕΑΓΜΕ, δεν αφορά τον έλεγχο και τα ενδεχόμενα μέτρα πρόληψης επαπειλούμενων κινδύνων γεωλογικής αιτιολογίας (ευστάθεια πρανών, έλεγχους αποκόλλησης μεμονωμένων βράχων κ.τ.λ.), καθώς και τον έλεγχο και τα ενδεχόμενα μέτρα πρόληψης ή/και εξέτασης γεωλογικών φαινομένων βραδείας εξέλιξης (καθιζήσεις βραδείας εξέλιξης, εδαφικούς ερπυσμούς βραδείας εξέλιξης, κ.τ.λ.). Τα ανωτέρω αποτελούν αντικείμενο ειδικής γεωτεχνικής μελέτης, η οποία πραγματοποιείται ανεξάρτητα από τα όσα προβλέπονται στο Μνημόνιο Συνεργασίας με ή χωρίς την συμμετοχή του ΕΑΓΜΕ, με την ευθύνη των τεχνικών υπηρεσιών των ΟΤΑ Α' και Β' βαθμού και σύμφωνα με τα όσα προβλέπονται στην σχετική νομοθεσία.

Επίσης διευκρινίζεται ότι η έκθεση που συντάσσεται στο πλαίσιο υλοποίησης του Μνημονίου Συνεργασίας, δεν αποτελεί μελέτη γεωλογικής καταλληλότητας, η οποία υλοποιείται ανεξάρτητα από τα όσα προβλέπονται στο Μνημόνιο Συνεργασίας και σύμφωνα με τα όσα προβλέπονται στην Υ.Α. οικ. 37691/12-9-2007 (ΦΕΚ 1902Β/2007).

Η δυνατότητα ενεργοποίησης του Μνημονίου Συνεργασίας και η πραγματοποίηση των τεχνικογεωλογικών αναγνωρίσεων από την Ομάδα Άμεσης Παρέμβασης της ΕΑΓΜΕ, παρέχεται χωρίς οικονομική επιβάρυνση για τους ΟΤΑ.

Κατευθυντήριες οδηγίες για την ενεργοποίηση του ανωτέρω Μνημονίου Συνεργασίας μεταξύ της Ε.Α.Γ.Μ.Ε. και της ΓΓΠΠ, σε περιπτώσεις συντελεσθέντος ή εν εξελίξει καταστροφικού φαινομένου

γεωλογικής αιτιολογίας έχουν δοθεί με τα 4927/5-07-2016 και 6044/25-08-2016 έγγραφα της Δ/νσης Σχεδιασμού & Αντιμετώπισης Εκτάκτων Αναγκών της ΓΓΠΠ.

6.12 Χώροι προσωρινής εναπόθεσης φερτών υλικών και μπαζών

Η εκδήλωση πλημμυρικών φαινομένων δύναται να προκαλέσει συσσώρευση φερτών υλικών και μπαζών, με αποτέλεσμα το κλείσιμο δρόμων και συνεπώς τη δυσκολία μετακίνησης του πληθυσμού αλλά και την αδυναμία άμεσης επέμβασης των διασωστικών και λοιπών συνεργείων πρώτης απόκρισης καθώς και συσσώρευση φερτών υλικών σε αντιπλημμυρικά έργα και ρέματα με αποτέλεσμα την μείωση της ικανότητάς απορροής πλημμυρικών υδάτων. Η απομάκρυνση των φερτών υλικών και μπαζών που έχουν προέλθει από πλημμυρικά φαινόμενα, με σκοπό την αποκατάσταση της κυκλοφορίας και της λειτουργίας των αντιπλημμυρικών έργων και των ρεμάτων, διενεργείται από τον Δήμο, στα έργα αρμοδιότητάς του και στα όρια ευθύνης του, είτε με ίδια μέσα είτε με μίσθωση μηχανημάτων έργου.

Ο Δήμος θα πρέπει να έχει προκαθορίσει χώρους συγκέντρωσης φερτών υλικών και μπαζών και ανάλογα με την εξέλιξη των φαινομένων να επιλέγει τους καταλληλότερους. Να σημειωθεί ότι θα πρέπει να επιλεγούν τέτοιοι χώροι, ώστε να είναι εφικτή η πρόσβαση σε αυτούς των φορτηγών και των μηχανημάτων που θα μεταφέρουν τα ανωτέρω υλικά και να είναι δυνατή η δρομολόγηση δράσεων προσωρινής αποθήκευσης, μεταφόρτωσης, ανάκτησης και διάθεσής τους, σύμφωνα με την κείμενη νομοθεσία διαχείρισης μη επικίνδυνων στερεών αποβλήτων.

6.13 Λήψη μέτρων διασφάλισης της ποιότητας του πόσιμου νερού

Για τη διασφάλιση της ποιότητας του πόσιμου νερού και της ποιότητας των τροφίμων σε περιπτώσεις φυσικών καταστροφών όπως οι πλημμύρες, το Υπουργείο Υγείας έχει εκδώσει την Δ1δ/ΓΠ οικ.8565/16-11-2017 εγκύκλιο με θέμα «Λήψη μέτρων διασφάλισης της Δημόσιας Υγείας μετά από έντονα καιρικά και πλημμυρικά φαινόμενα.» (ΑΔΑ: Ψ3ΝΥ465ΦΥΟ-ΥΜ4), όπως και το Δ1δ/ΓΠ οικ.16330/28-02-2019 έγγραφο με θέμα «Λήψη μέτρων διασφάλισης της ποιότητας του νερού ανθρώπινης κατανάλωσης μετά από έντονες βροχοπτώσεις και πλημμύρες»

Ειδικότερα, σύμφωνα με τα ανωτέρω έγγραφα για τη διασφάλιση της ποιότητας του πόσιμου νερού οι ΟΤΑ και οι φορείς ύδρευσης που είναι υπεύθυνοι για την παροχή υγιεινού πόσιμου νερού, σε συνεργασία με τις Δ/νσεις Δημόσιας Υγείας των Περιφερειών και άλλων συναρμόδιων φορέων, θα πρέπει να διενεργήσουν υγειονομικό έλεγχο λειτουργίας των συστημάτων ύδρευσης (γέωτρηση ή πηγή υδροληψίας, δεξαμενές, εγκαταστάσεις, δίκτυο διανομής) και αποχέτευσης. Συγκεκριμένα θα πρέπει να διερευνηθεί η πιθανότητα ή η δημιουργία οποιασδήποτε διαρροής (θραύση σωλήνων, εμπόδια στη ροή, κ.λ.π.) που μπορεί να δημιουργήσει πρόβλημα υγιεινότητας του πόσιμου νερού. Επίσης δίνονται οδηγίες για τις απαιτούμενες ενέργειες σε περίπτωση διαπίστωσης βλαβών στο δίκτυο ύδρευσης, καθώς και για την παρακολούθηση της ποιότητας του νερού στο δίκτυο ύδρευσης (δειγματοληπτικοί και εργαστηριακοί έλεγχοι του νερού σε κρίσιμα σημεία του δικτύου ύδρευσης, υγειονομική αναγνώριση, κλπ).

6.14 Αποκλιμάκωση

Για δράσεις Πολιτικής Προστασίας που αφορούν:

- την αντιμετώπιση εκτάκτων αναγκών και την διαχείριση συνεπειών από την εκδήλωση πλημμυρικών φαινομένων, συμπεριλαμβανομένης και της οργανωμένης απομάκρυνσης πολιτών,
- την άμεση – βραχεία αποκατάσταση από καταστροφές που προκλήθηκαν από την εκδήλωση πλημμυρικών φαινομένων,

τα Όργανα Πολιτικής Προστασίας (Γενικός Γραμματέας Πολιτικής Προστασίας, Γραμματέας Αποκεντρωμένης Διοίκησης, Περιφερειάρχης/αρμόδιος Αντιπεριφερειάρχης, Δήμαρχος) τα οποία έχουν το συντονισμό του έργου Πολιτικής Προστασίας είναι αρμόδια για να αποφασίσουν την αποκλιμάκωση δυναμικού και μέσων.

Κάθε εμπλεκόμενος φορέας σε δράσεις πολιτικής προστασίας για την αντιμετώπιση εκτάκτων αναγκών και τη διαχείριση των συνεπειών από την εκδήλωση πλημμυρικών φαινομένων είναι υπεύθυνος για την αποκλιμάκωση του ανθρώπινου δυναμικού και των μέσων που διαθέτει ή έχει ενεργοποιήσει.

6.15 Ενημέρωση κοινού για δράσεις που δρομολογούνται για την αντιμετώπιση εκτάκτων αναγκών και την άμεση/βραχεία διαχείριση των συνεπειών από την εκδήλωση πλημμυρικών φαινομένων

Η ενημέρωση της κοινής γνώμης και η παροχή οδηγιών σε κεντρικό επίπεδο, με στόχο την αντιμετώπιση των καταστροφών και την ελαχιστοποίηση των συνεπειών τους, αποτελούν αρμοδιότητα του Κεντρικού Συντονιστικού Οργάνου Πολιτικής Προστασίας (Κ.Σ.Ο.Π.Π.) (αρθ. 5, Ν. 3013/2002), εφόσον τούτο συγκληθεί.

Η ενημέρωση του κοινού για ζητήματα που αφορούν δράσεις πολιτικής προστασίας των Περιφερειών στη διαχείριση των συνεπειών (αντιμετώπιση - βραχεία αποκατάσταση), αποτελούν ευθύνη του Περιφερειάρχη ή (κατόπιν εντολής του) του αρμόδιου Αντιπεριφερειάρχη, που έχουν την αρμοδιότητα συντονισμού του έργου πολιτικής προστασίας σε επίπεδο Περιφέρειας.

Η ενημέρωση του κοινού για ζητήματα που αφορούν δράσεις πολιτικής προστασίας των Δήμων στη διαχείριση των συνεπειών (αντιμετώπιση - βραχεία αποκατάσταση), αποτελούν ευθύνη του Δημάρχου που έχει την αρμοδιότητα συντονισμού του έργου πολιτικής προστασίας σε επίπεδο Δήμου.

Η ενημέρωση του κοινού για λήψη μέτρων προστασίας της υγείας, στις περιπτώσεις που προκύπτουν ζητήματα δημόσιας υγείας από την εκδήλωση πλημμυρικών φαινομένων, καθώς και για τις επιπτώσεις των πλημμυρικών φαινομένων στην υγεία των πολιτών (αριθμός τραυματιών, θανόντων, κλπ) αποτελούν ευθύνη του ΕΚΑΒ σε συνεργασία με τη Διεύθυνση Επιχειρησιακής Ετοιμότητας Εκτάκτων Καταστάσεων Δημόσιας Υγείας (Δ4) του Υπουργείου Υγείας.

Η επίσημη ενημέρωση του κοινού σχετικά με θέματα που αφορούν την έρευνα και διάσωση σε χερσαίο χώρο στην πληγείσα περιοχή, καθώς και την άντληση υδάτων από κατακλυσμένα κτήρια και κτηριακές εγκαταστάσεις από την εκδήλωση πλημμυρικών φαινομένων στο πλαίσιο παροχής βοήθειας στους πληγέντες, αποτελεί αρμοδιότητα του Αρχηγείου του Π.Σ.

Η επίσημη ενημέρωση του κοινού σχετικά με θέματα που αφορούν δράσεις έρευνας και διάσωσης στην χωρική αρμοδιότητα του Λιμενικού Σώματος - Ελληνικής Ακτοφυλακής (θαλάσσιος χώρος, αιγιαλός και παραλία), αποτελεί αρμοδιότητα του Αρχηγείου του ΛΣ-ΕΛΑΚΤ

Η ταυτοποίηση τραυματιών πολιτών, συμπεριλαμβανομένων των αλλοδαπών πολιτών, από την εκδήλωση πλημμυρικών φαινομένων, αποτελεί αρμοδιότητα της προανακριτικής αρχής (Π.Σ., ΕΛ.ΑΣ.)

σε συνεργασία με το ΕΚΑΒ. Η ενημέρωση για την κατάσταση της υγείας των τραυματιών, καθώς ο αριθμός και οι ιατρικές μονάδες στις οποίες νοσηλεύονται, αποτελούν ευθύνη του ΕΚΑΒ.

Η ταυτοποίηση θανόντων πολιτών, συμπεριλαμβανομένων των αλλοδαπών πολιτών, από την εκδήλωση πλημμυρικών φαινομένων, αποτελεί αρμοδιότητα της προανακριτικής αρχής (Π.Σ., ΕΛ.ΑΣ.) σε συνεργασία με τις Ιατροδικαστικές Υπηρεσίες.

Σε περιπτώσεις που από την εξέλιξη του καταστροφικού φαινομένου μεταξύ των τραυματιών ή των θανόντων υπάρχουν αλλοδαποί πολίτες, οι Πρεσβείες των αλλοδαπών πολιτών ενημερώνονται από το ΥΠ.ΕΞ.

6.16 Συνεργασία των φορέων συντήρησης του οδικού δικτύου με τους φορείς αποκατάστασης βλαβών δικτύων κοινής ωφέλειας

Η εκδήλωση πλημμυρικών φαινομένων δύναται να δημιουργήσει προβλήματα στην ομαλή λειτουργία των δικτύων κοινής ωφέλειας με δυσμενή αποτελέσματα στην καθημερινή ζωή των κατοίκων των πόλεων και της υπαίθρου (ηλεκτροδότηση, ύδρευση, κλπ).

Για τους λόγους αυτούς είναι σημαντικό όλοι οι φορείς λειτουργίας και συντήρησης δικτύων κοινής ωφέλειας (ΑΔΜΗΕ ΑΕ, ΔΕΔΔΗΕ ΑΕ, φορείς ύδρευσης, φορείς τηλεπικοινωνιών, κλπ) να εξασφαλίζουν την άμεση αποκατάσταση βλαβών που ενδέχεται να προκύψουν λόγω πλημμυρικών φαινομένων.

Στην προκειμένη περίπτωση, και όταν διαπιστωθεί βλάβη, σε περιοχές που σημειώνονται πλημμυρικά φαινόμενα, οι φορείς λειτουργίας και συντήρησης δικτύων κοινής ωφέλειας, κατά κανόνα επικοινωνούν άμεσα με την οικεία υπηρεσία τροχαίας της ΕΛ.ΑΣ. προκειμένου να ενημερωθούν σχετικά με την επικρατούσα κατάσταση και τη βατότητα του οδικού δικτύου προς τα σημεία των βλαβών.

Εν συνεχεία και εφόσον τα μέσα που διαθέτουν ή μισθώνουν οι φορείς λειτουργίας και συντήρησης δικτύων κοινής ωφέλειας δεν επιτρέπουν την οδική πρόσβασή τους στο σημείο της βλάβης, δύναται να ζητήσουν την συνδρομή των φορέων που έχουν την ευθύνη συντήρησης του οδικού δικτύου, εφόσον αυτοί διαθέτουν τα κατάλληλα μέσα, προκειμένου να αποκαταστήσουν ταχύτερα τις βλάβες στο δίκτυό τους.

ΜΕΡΟΣ 7

ΟΡΓΑΝΩΜΕΝΗ ΠΡΟΛΗΠΤΙΚΗ ΑΠΟΜΑΚΡΥΝΣΗ ΠΟΛΙΤΩΝ

ΜΕΡΟΣ 7. ΟΡΓΑΝΩΜΕΝΗ ΠΡΟΛΗΠΤΙΚΗ ΑΠΟΜΑΚΡΥΝΣΗ ΠΟΛΙΤΩΝ

Σύμφωνα με το άρθρο 1 του Ν. 3013/2002, στο σκοπό της Πολιτικής Προστασίας περιλαμβάνεται και η προστασία της ζωής και της υγείας των πολιτών από φυσικές, τεχνολογικές και λοιπές καταστροφές.

Μεταξύ των δράσεων, που απαιτούνται για την προστασία της ζωής και της υγείας των πολιτών, είναι και η οργανωμένη απομάκρυνσή τους από την περιοχή που τεκμηριωμένα εκτιμάται ότι απειλείται από εξελισσόμενη ή επικείμενη καταστροφή.

Στα πλαίσια αυτά εκδόθηκε το άρθ. 18 του Ν.3613/2007 προκειμένου να υπάρξει θεσμοθετημένη διαδικασία στη λήψη της απόφασης που συνδέεται με την οργανωμένη απομάκρυνση των πολιτών από εξελισσόμενη ή επικείμενη καταστροφή.

Το 2014, μετά από σειρά ετών εφαρμογής των ανωτέρω, κρίθηκε αναγκαία η αναπροσαρμογή του άρθ. 18 του Ν.3613/2007 η οποία ενσωματώνει τις αλλαγές που έχουν επέλθει στις νέες διοικητικές δομές της χώρας από την εφαρμογή του Ν.3852/2010 (Πρόγραμμα Καλλικράτης).

Συγκεκριμένα, με το άρθρο 108 του Ν.4249/2014 αναφέρεται πλέον ρητά ότι:

- Η λήψη της απόφασης για την οργανωμένη απομάκρυνση των πολιτών αποτελεί ευθύνη των κατά τόπους Δημάρχων, οι οποίοι έχουν το συντονισμό του έργου πολιτικής προστασίας για την αντιμετώπιση της καταστροφής σε τοπικό επίπεδο,
- Όταν η εξελισσόμενη ή επικείμενη καταστροφή μπορεί να επηρεάσει πάνω από ένα Δήμο, η απόφαση λαμβάνεται από τον αρμόδιο Περιφερειάρχη, ο οποίος μπορεί να εξουσιοδοτήσει σχετικώς τον οικείο Αντιπεριφερειάρχη,
- Στις περιπτώσεις του άρθρου 2 παρ. 3 σε συνδυασμό με το άρθρο 8 παρ. 1 περιπτώσεις β', γ' και δ' του ν. 3013/2002 (Α' 102), όπως ισχύει, η ανωτέρω απόφαση λαμβάνεται από τον Γενικό Γραμματέα Πολιτικής Προστασίας ή από τον Γραμματέα της οικείας Αποκεντρωμένης Διοίκησης, κατόπιν σχετικής εξουσιοδότησης, και εκτελείται από τους αρμόδιους Περιφερειάρχες και Δημάρχους,
- Η λήψη της απόφασης βασίζεται στις εισηγήσεις των φορέων που κατά περίπτωση έχουν την ευθύνη περιορισμού των επιπτώσεων από την εξέλιξη της καταστροφής.

Στο πλαίσιο εφαρμογής των ανωτέρω διατάξεων και ειδικότερα στις περιπτώσεις των πλημμυρικών φαινομένων, κρίνεται σκόπιμο να επισημανθούν τα ακόλουθα θέματα:

- Η οργανωμένη προληπτική απομάκρυνση πολιτών από μια περιοχή που τεκμηριωμένα εκτιμάται ότι απειλείται από εξελισσόμενη ή επικείμενη καταστροφή, αποτελεί δράση πολιτικής προστασίας η οποία δρομολογείται για την προστασία της ζωής και της υγείας τους
- Η οργανωμένη απομάκρυνση πολιτών εξετάζεται ως μέτρο προληπτικής προστασίας τους, που πρέπει να δρομολογείται εγκαίρως (ενώ η καταστροφή βρίσκεται σε εξέλιξη) και κάτω από ορισμένες προϋποθέσεις και περιορισμούς, η εκτίμηση των οποίων μπορεί να γίνει μόνο σε τοπικό επίπεδο. Δηλαδή το μέτρο αυτό εφαρμόζεται σε περιπτώσεις που στις περιοχές που αναμένεται να πληγούν λόγω της εξέλιξης του καταστροφικού φαινομένου, ο κίνδυνος παραμονής των πολιτών σε οικισμούς, τμήματα πολεοδομικών συγκροτημάτων, κλπ, είναι μεγαλύτερος σε σχέση με τον κίνδυνο μετακίνησης, στον οποίο δύναται να εκτεθούν κατευθυνόμενοι προς ασφαλή χώρο,¹¹
- Η δράση της οργανωμένης απομάκρυνσης ως μέτρο που δρομολογείται για την προληπτική προστασία των πολιτών, έχει χαρακτήρα μη υποχρεωτικό, βασιζόμενη στην ενημέρωσή τους για τον κίνδυνο και τις πιθανές συνέπειες που έχει η παραμονή τους στο χώρο για τον οποίο έχει ληφθεί η απόφαση της απομάκρυνσης,
- Η ειδοποιός διαφορά μεταξύ οργανωμένης προληπτικής απομάκρυνσης πολιτών και επιχειρήσεων απεγκλωβισμού και διάσωσης πολιτών βασίζεται στο γεγονός ότι στη μεν πρώτη περίπτωση οι πολίτες βρίσκονται σε κίνδυνο εξ αιτίας της παραμονής τους πλησίον της περιοχής που εξελίσσεται ένα καταστροφικό φαινόμενο, ή σε κάποια απόσταση από την πορεία εξέλιξής της, ενώ στη δεύτερη περίπτωση οι πολίτες βρίσκονται σε επαφή, ή εντός του χώρου που εξελίσσεται ένα καταστροφικό φαινόμενο και η προσωπική τους ασφάλεια διατρέχει άμεσο και διαρκή κίνδυνο που απαιτεί την παροχή βοήθειας, το ταχύτερο δυνατόν, ώστε να μην υπάρξουν απώλειες.
- Η δράση της οργανωμένης απομάκρυνσης πραγματοποιείται μόνον όταν εξασφαλίζεται εγκαίρως η καλή οργάνωση για την ασφαλή υλοποίησή της.

Διευκρινίζεται ότι στις περιπτώσεις αιφνίδιων πλημμυρών όταν υπάρχουν αιτήματα πολιτών για παροχή βοήθειας σε περιοχές που έχουν ήδη κατακλυστεί ή θεωρούν ότι από την εξέλιξη του φαινομένου η προσωπική τους ασφάλεια διατρέχει άμεσο και διαρκή κίνδυνο, η άμεση μετακίνηση ή μεταφορά τους σε ασφαλές σημείο αποτελεί έργο διάσωσης και δρομολογείται άμεσα από τις κατά τόπους αρμόδιες Πυροσβεστικές Υπηρεσίες, οι οποίες είναι θεσμικά αρμόδιες για την έρευνα και διάσωση στο χερσαίο χώρο (άρθρο 2 του Ν. 3511/2006 - ΦΕΚ 258/Α'/2006, όπως αυτό έχει τροποποιηθεί με το άρθρο 64 του Ν.4249/2014 - ΦΕΚ 73/Α'/2014) (παρ. 10.6 του παρόντος).

Επίσης, σε περιπτώσεις αιφνίδιων πλημμυρών όταν διαπιστωθεί από τις κατά τόπους αρμόδιες υπηρεσίες της ΕΛ.ΑΣ. ή του Π.Σ. που επιχειρούν στο χώρο του συμβάντος ότι η προσωπική ασφάλεια των πολιτών σε μια περιοχή που εξελίσσεται το φαινόμενο διατρέχει άμεσο και διαρκή κίνδυνο από τη ραγδαία εξέλιξή του και η άμεση μετακίνηση ή μεταφορά τους σε ασφαλές σημείο είναι επιτακτική ώστε να μην υπάρξουν απώλειες, η δράση αυτή διενεργείται ως έργο διάσωσης που συντονίζεται από τον επικεφαλής Αξιωματικό του Πυροσβεστικού Σώματος στο συμβάν και ενημερώνεται ο οικείος Δήμαρχος προκειμένου να υποστηρίξει το έργο διάσωσης προσδιορίζοντας στον επικεφαλής

¹¹ Οι χώροι που επιλέγονται για να συγκεντρωθούν οι πολίτες που απομακρύνονται με οργανωμένο τρόπο πρέπει να εξασφαλίζουν εκ των προτέρων όλες τις προϋποθέσεις υγιεινής και ασφάλειας και να αποκλείουν το ενδεχόμενο της ανάγκης για εκ νέου απομάκρυνσή τους από το χώρο ή τους χώρους αυτούς. Διευκρινίζεται ότι οι προϋποθέσεις υγιεινής και ασφάλειας των χώρων αυτών στις περιπτώσεις πλημμυρών δεν διαφοροποιούνται από αυτές που ισχύουν για τους λοιπούς χώρους συνάθροισης πολιτών, οι οποίες και δρομολογούνται από ειδικότερες νομοθεσίες.

αξιωματικό του Π.Σ. στο συμβάν ασφαλείς χώρους προσωρινής παραμονής και φροντίδας των πολιτών που έχουν απομακρυνθεί.

Στις περιπτώσεις επικείμενης καταστροφής ή όταν η εξέλιξη του φαινομένου δεν είναι ραγδαία και επιτρέπει την λήψη μέτρων για την οργανωμένη απομάκρυνση των πολιτών από μία περιοχή για λόγους προστασίας της ζωής ή της υγείας τους από την κατάκλυση κατοικημένων περιοχών από πλημμυρικά ύδατα, ή από τη διαρροή επικινδύνων ουσιών οι οποίοι παρασύρθηκαν στα πλημμυρικά ύδατα ή από λοιμογόνους παράγοντες επικίνδυνους για την δημόσια υγεία οι οποίοι αναπτύχθηκαν στα πλημμυρικά ύδατα, ή από επαγόμενα κατολισθητικά φαινόμενα, η δράση αυτή δρομολογείται ως ακολούθως:

- Στις περιπτώσεις επικείμενης κατάκλυσης κατοικημένων περιοχών από πλημμυρικά ύδατα τα οποία δεν είναι δυνατόν να συγκρατηθούν από τα υφιστάμενα αντιπλημμυρικά έργα ή υποδομές (αναχώματα, φράγματα, θυροφράγματα, κλπ) και η εξέλιξη του φαινομένου επιτρέπει την λήψη του μέτρου της οργανωμένης απομάκρυνσης των πολιτών, αρμόδιοι να εισηγηθούν στα Όργανα Πολιτικής Προστασίας (Δήμαρχος, Περιφερειάρχης/Αντιπεριφερειάρχης, κλπ) τη λήψη της απόφασης για την οργανωμένη απομάκρυνση πολιτών, είναι οι κατά τόπους υπεύθυνοι λειτουργίας και συντήρησης των ανωτέρω έργων και υποδομών (Δ/νσεις Τεχνικών Έργων, Τεχνικές Υπηρεσίες, Τεχνικοί Ασφαλείας Φραγμάτων, κλπ).
- Στις περιπτώσεις κατολισθητικών φαινομένων σε κατοικημένες περιοχές αρμόδιοι να εισηγηθούν στα Όργανα Πολιτικής Προστασίας (Δήμαρχος, Περιφερειάρχης/Αντιπεριφερειάρχης, κλπ) τη λήψη της απόφασης για την οργανωμένη απομάκρυνση πολιτών, είναι οι κατά τόπους επικεφαλής προϊστάμενοι των αρμοδίων Δ/νσεων Τεχνικών Έργων των Περιφερειών ή και των Περιφερειακών Ενοτήτων. Για την εκτίμηση της επικινδυνότητας του γεωλογικού φαινομένου μπορεί να ζητηθεί και η συνδρομή της Ελληνικής Αρχής Γεωλογικών και Μεταλλευτικών Ερευνών (Ε.Α.Γ.Μ.Ε.), ως τεχνικού συμβούλου, στο πλαίσιο εφαρμογής του Ν.272/1976 (ΦΕΚ 50/Α'/1976, όπως αυτός έχει τροποποιηθεί και ισχύει και του Ν.4602/2019 – ΦΕΚ 45/Α'/2019).
- Στις περιπτώσεις που προκύπτουν ζητήματα δημόσιας υγείας από λοιμογόνους παράγοντες που αναπτύχθηκαν ή παρασύρθηκαν από πλημμυρικά ύδατα, αρμόδιοι να εισηγηθούν στα Όργανα Πολιτικής Προστασίας (Δήμαρχος, Περιφερειάρχης/Αντιπεριφερειάρχης, κλπ) τη λήψη της απόφασης για την οργανωμένη απομάκρυνση πολιτών, είναι και οι κατά τόπους Προϊστάμενοι των Δ/νσεων Δημόσιας Υγείας.
- Στις περιπτώσεις διαρροών επικινδύνων ουσιών, αρμόδιος να εισηγηθεί στα Όργανα Πολιτικής Προστασίας (Δήμαρχος, Περιφερειάρχης/Αντιπεριφερειάρχης, κλπ) τη λήψη της απόφασης για την οργανωμένη απομάκρυνση πολιτών είναι ο εκάστοτε Επικεφαλής Αξιωματικός του Πυροσβεστικού Σώματος, μετά από σχετική ενημέρωση από τον τεχνικό ασφαλείας ή τον όποιον υπεύθυνο της εγκατάστασης από την οποία προήλθε η διαρροή.

Σε όλες τις περιπτώσεις και εφόσον υπάρχει ιστορικό πλημμυρικών ή/και κατολισθητικών φαινομένων, αυτό μπορεί να αξιολογείται και να λαμβάνεται κατά περίπτωση υπόψη, δεδομένου του προληπτικού χαρακτήρα του μέτρου της οργανωμένης απομάκρυνσης πολιτών.

Η ανωτέρω σχετική αυτή διάταξη δεν έχει εφαρμογή όταν η ασφάλεια και η κατάσταση της υγείας των ατόμων, που ευρίσκονται εντός υποδομών ή εγκαταστάσεων φορέων, τελεί υπό την εποπτεία ή κατευθύνεται από ειδικότερες νομοθεσίες και η απομάκρυνσή τους, για τους λόγους που αναφέρονται στην εν λόγω σχετική διάταξη, αποτελεί ευθύνη των διοικήσεών τους (εγκαταστάσεις

Ενόπλων Δυνάμεων και Σωμάτων Ασφάλειας, Νοσηλευτικά Ιδρύματα, Δομές Προσωρινής Υποδοχής και Φιλοξενίας Προσφύγων, Κατασκηνώσεις, Τουριστικά καταλύματα, κλπ).

Στην περίπτωση αυτή, η λήψη της απόφασης αποτελεί αρμοδιότητα των υπευθύνων λειτουργίας τους και λαμβάνεται μετά από σχετική ενημέρωση από τους φορείς που ορίζονται εκ του θεσμικού τους ρόλου κατά περίπτωση και έχουν την ευθύνη περιορισμού των επιπτώσεων από εξελισσόμενη ή επικείμενη καταστροφή.

Νοείται ότι σε αυτές τις περιπτώσεις, οι αποφάσεις των διοικήσεων των ανωτέρω υποδομών ή εγκαταστάσεων θα πρέπει να γνωστοποιούνται στο οικείο Δήμαρχο, όπως επίσης και στον αρμόδιο Αντιπεριφερειάρχη, για λόγους πληρέστερης ενημέρωσης τους για τις δράσεις που δρομολογούνται από άλλους φορείς.

Προς υποβοήθηση του έργου τους στη λήψη και υλοποίηση της απόφασης για την οργανωμένη απομάκρυνση των πολιτών εξαιτίας πλημμυρικών φαινομένων, οι κατά περίπτωση αρμόδιοι Δήμαρχοι, οι περιοχές των οποίων πλήττονται, όταν αυτό είναι εφικτό, μπορούν άμεσα να συγκαλούν το Τοπικό Επιχειρησιακό Συντονιστικό Όργανο Πολιτικής Προστασίας Τ.Ε.Σ.Ο.Π.Π.) και οι Αντιπεριφερειάρχες το Συντονιστικό Όργανο Πολιτικής Προστασίας (ΣΟΠΠ) της Περιφερειακής τους Ενότητας.

Επισημαίνεται ότι η εξασφάλιση μέσων για την μετακίνηση πολιτών, μπορεί να γίνει από φορείς του δημοσίου (ΕΛΑΣ, ΠΣ, Ένοπλες Δυνάμεις, κλπ), ή από φορείς του ιδιωτικού τομέα (κατά τόπους ΚΤΕΛ, κλπ). Στα πλαίσια αυτά, το Αυτοτελές Τμήμα Πολιτικής Προστασίας του Δήμου ή η Δ/νση Πολιτικής Προστασίας της Περιφέρειας, θα πρέπει να γνωρίζει εκ των προτέρων (σε κατάσταση συνήθους ετοιμότητας), τα μέσα που μπορούν να διαθέσουν οι φορείς σε τοπικό επίπεδο, στην περίπτωση έκτακτης ανάγκης κατά την οποία υπάρχει το ενδεχόμενο υλοποίησης μιας τέτοιας δράσης. Επίσης θα πρέπει να γνωρίζουν τη διαδικασία διάθεσής τους, όταν πρόκειται για φορείς του δημοσίου, καθώς και τη διαδικασία διάθεσής τους, μέσω ενός μνημονίου συνεργασίας, όταν πρόκειται για φορείς του ιδιωτικού τομέα.

Η οργανωμένη απομάκρυνση των πολιτών, ως δράση Πολιτικής Προστασίας στην αντιμετώπιση εκτάκτων αναγκών από καταστροφές, υποστηρίζεται θεσμικά από την Ελληνική Αστυνομία και το Πυροσβεστικό Σώμα. (Ν. 2800/2000 - ΦΕΚ 41/Α'/2000, Ν. 3511/2006 – ΦΕΚ 258/Α'/2006, όπως έχουν τροποποιηθεί και ισχύουν, Ν.4249/2014 – ΦΕΚ 73/Α'/2014). Ειδικότερα, η Ελληνική Αστυνομία στα πλαίσια της αποστολής της (άρθρο 11 παρ.2 του Ν.4249/2014 – ΦΕΚ 73/Α'/2014), έχει σημαντικό ρόλο στην εκτέλεση της απόφασης για την απομάκρυνση πολιτών.

Θέματα που συνδέονται με τον εντοπισμό και ειδοποίηση των πολιτών για την απομάκρυνσή τους όταν έχει ληφθεί σχετική απόφαση, με την τήρηση της τάξης, με τη ρύθμιση της κυκλοφορίας κατά την απομάκρυνση, καθώς και πρόληψη και καταστολή τυχόν εγκλημάτων κατά της παρουσίας των πολιτών που απομακρύνονται από την περιοχή, αποτελούν αρμοδιότητα των κατά τόπους αρμόδιων υπηρεσιών της ΕΛ.ΑΣ.

Στις περιπτώσεις που η δράση αυτή, αφορά πολίτες που ανήκουν σε ευπαθείς ομάδες, ή περιλαμβάνει άτομα με προβλήματα υγείας, πρέπει εκ των προτέρων να εξασφαλίζεται, η παρουσία μονάδων του ΕΚΑΒ, για λόγους παροχής άμεσης προνοσοκομειακής ιατρικής βοήθειας, λόγω αρμοδιότητας (Ν. 1579/85 - ΦΕΚ 217/Α'/1985).

Τέλος, είναι απαραίτητο να αναφερθεί ότι η εξεύρεση μέσων μεταφοράς με τη διαδικασία της επίταξης, δεν είναι άμεσα εφικτή, εάν δεν προηγηθεί σχετική απόφαση σύμφωνα με τα οριζόμενα στο αρθ. 41 του Ν. 3536/2007 (ΦΕΚ 42/Α'/2007), όπως αυτό έχει τροποποιηθεί από το άρθρο 1 του Ν.4325/2015 (ΦΕΚ 47/Α'/2015).

7.1 Κατευθυντήριες οδηγίες για τη λήψη απόφασης

Ο Δήμαρχος, έχοντας υπόψη την εισήγηση του φορέα που κατά περίπτωση έχει την ευθύνη περιορισμού των επιπτώσεων από την εξέλιξη της καταστροφής, καθορίζει άμεσα, σημείο συγκέντρωσης (σε ασφαλή χώρο), στον οποίον οφείλουν να προσέλθουν οι επικεφαλής των φορέων που κύρια εμπλέκονται (ΕΛΑΣ, ΠΣ, ΕΚΑΒ, υπεύθυνος Πολιτικής Προστασίας), ή εάν αυτό δεν είναι άμεσα εφικτό, οι αναπληρωτές τους. Η ενέργεια αυτή κρίνεται απαραίτητη προκειμένου να εξασφαλιστεί, η μεταξύ τους επικοινωνία, η συλλογή πληροφοριών σχετικών με την τρέχουσα κατάσταση, καθώς και ο συντονισμός τους. Επίσης παρέχει την δυνατότητα για την άμεση επιλογή σχεδίου δράσης που θα ακολουθήσουν οι φορείς, στην περίπτωση που ληφθεί θετική απόφαση για οργανωμένη προληπτική απομάκρυνση.

Εν συνεχεία ο Δήμαρχος, πλαισιωμένος από τους επικεφαλής των φορέων που εμπλέκονται, πριν λάβει την απόφαση, πρέπει εγκαίρως να εκτιμήσει ή εξασφαλίσει τα εξής:

- **Τον αριθμό των ατόμων που πρέπει να απομακρυνθούν**, με βάση τα δημογραφικά στοιχεία ή άλλες πληροφορίες που σχετίζονται με τον αριθμό των ατόμων που διαβιούν ή βρίσκονται στην περιοχή αυτή για διάφορους λόγους (παραθεριστές, κλπ). Η απομάκρυνση, με βάση τον κίνδυνο, ενδεχομένως να μην αφορά το σύνολο των πολιτών, αλλά μέρος αυτών (άτομα παιδικής ή τρίτης ηλικίας, άτομα με προβλήματα υγείας, κλπ).
- **Τον προσδιορισμό των μέσων μεταφοράς** με βάση τον αριθμό των ατόμων που πρέπει να απομακρυνθούν και τη διαθεσιμότητά τους κατά το χρόνο που θα δοθεί η εντολή υλοποίησης της δράσης, εφόσον χρειάζονται μεταφορά. Η έγκαιρη εξασφάλιση των μέσων απομάκρυνσης αποτελεί κρίσιμη παράμετρο στη λήψη της απόφασης. Επίσης μια άλλη παράμετρος που πρέπει να εξεταστεί είναι και η δυνατότητα απομάκρυνσης των πολιτών με δικά τους μέσα, από καθορισμένα δρομολόγια στα οποία έχει εξασφαλιστεί ο έλεγχος της κυκλοφορίας.
- Επισημαίνεται ότι η εξασφάλιση μέσων για την μετακίνηση πολιτών μπορεί να γίνει με τα μέσα Δημοτικής συγκοινωνίας που διαθέτει ο Δήμος, ή με τη συνδρομή μέσων άλλων φορέων του δημοσίου ή του ιδιωτικού τομέα τα οποία είναι άμεσα διαθέσιμα σε τοπικό επίπεδο (παράγραφος 9.2 του παρόντος - μνημόνια συνεργασίας με ιδιωτικούς φορείς – κατάρτιση μητρώου εργοληπτών για την αντιμετώπιση εκτάκτων αναγκών).

Στα πλαίσια αυτά, το Αυτοτελές Τμήμα Πολιτικής Προστασίας του Δήμου θα πρέπει να γνωρίζει εκ των προτέρων (σε κατάσταση συνήθους ετοιμότητας), τα μέσα που μπορούν να διαθέσουν οι φορείς σε τοπικό επίπεδο, στην περίπτωση έκτακτης ανάγκης κατά την οποία υπάρχει το ενδεχόμενο υλοποίησης μιας τέτοιας δράσης. Επίσης, θα πρέπει να γνωρίζει τη διαδικασία διάθεσής τους, όταν πρόκειται για φορείς του δημοσίου, καθώς και τη διαδικασία διάθεσής τους, μέσω ενός μνημονίου συνεργασίας, όταν πρόκειται για φορείς του ιδιωτικού τομέα.

Στις περιπτώσεις που για την οργανωμένη προληπτική απομάκρυνση των πολιτών, κρίνεται αναγκαία η χρήση πλωτών θαλασσίων μέσων, η παρουσία και η συμβολή των κατά τόπους Λιμενικών Αρχών αποτελεί απαραίτητη προϋπόθεση (Ν.4150/2013, ΦΕΚ 102/Α'/2013 και ΠΔ 13/2018, ΦΕΚ 26/Α'/2018). Στο πλαίσιο αυτό, ο Δήμαρχος επικοινωνεί με την οικεία Λιμενική Αρχή για τη δυνατότητα διάθεσης πλωτών μέσων.

- **Τον αρχικό χώρο συγκέντρωσης των πολιτών** (σημεία συγκέντρωσης) για την εν συνεχεία οργανωμένη απομάκρυνσή τους, εφόσον χρειάζονται μεταφορά.

- **Το χρονικό διάστημα που απαιτείται για την ειδοποίηση των πολιτών** εντός των ορίων της περιοχής που θα χρειαστεί να υλοποιηθεί η δράση, καθώς και τον τρόπο εντοπισμού και ειδοποίησής τους (πόρτα-πόρτα, ανακοινώσεις σε μέσα μαζικής ενημέρωσης, τοπικούς ραδιοφωνικούς σταθμούς, κλπ).
- **Τη δυνατότητα ελέγχου και διαχείρισης της κυκλοφορίας**, σε όλα τα εναλλακτικά δρομολόγια που έχουν προσδιοριστεί από την αρμόδια Αστυνομική Αρχή, ότι μπορούν να χρησιμοποιηθούν, λαμβάνοντας υπόψη και την εκτιμώμενη εξέλιξη του καταστροφικού φαινομένου από τον φορέα που κατά περίπτωση έχει την ευθύνη περιορισμού των επιπτώσεων από την εξέλιξη της καταστροφής, ώστε να μην υπάρχει κίνδυνος κατά την απομάκρυνση των πολιτών.

Η δυνατότητα αυτή αφορά δρομολόγια που θα χρησιμοποιηθούν τόσο από τα μέσα μαζικής μεταφοράς των πολιτών, όσο και από τα ίδια μέσα που ενδέχεται να χρησιμοποιήσουν οι πολίτες που απομακρύνονται μετά τη λήψη και δημοσιοποίηση της σχετικής απόφασης.

Νοείται ότι σε όλες τις περιπτώσεις τα δρομολόγια που έχουν επιλεγεί, σε καμιά περίπτωση δεν πρέπει να παρενοχλούν την κίνηση των οχημάτων έκτακτης ανάγκης (ΠΣ, ΕΛ.ΑΣ, ΕΚΑΒ, κλπ).

- **Τη διασφάλιση επικοινωνιών** μεταξύ των αρμόδιων φορέων που εμπλέκονται στην υλοποίηση της δράσης έτσι ώστε να εξασφαλίζεται ο συντονισμός τους, καθώς και η παροχή πληροφοριών σχετικών με την τρέχουσα εξέλιξη του καταστροφικού φαινομένου.
- **Την υποδοχή και φροντίδα των πολιτών** που απομακρύνονται σε επιλεγμένους ασφαλείς χώρους συμπεριλαμβανομένης και της ιατρικής βοήθειας και ψυχοκοινωνικής υποστήριξης.
- **Το χρονικό διάστημα που απαιτείται να απομακρυνθούν από την περιοχή** μέχρι να ελαχιστοποιηθεί ο κίνδυνος για τον οποίο απομακρύνονται. Η εκτίμηση αυτή αφορά κυρίως τους πολίτες που διαμένουν μόνιμα ή προσωρινά στη περιοχή.
- **Τη φροντίδα για την επιστροφή των πολιτών** που απομακρύνθηκαν και διαμένουν μόνιμα ή προσωρινά στην περιοχή.

Με δεδομένη την ανάγκη εξασφάλισης της συνέργειας/συνεργασίας και άλλων φορέων (ΕΛΑΣ, ΠΣ, ΕΚΑΒ, κλπ) πριν τη λήψη τέτοιων αποφάσεων, οι κατά περίπτωση αρμόδιοι Δήμαρχοι, οι περιοχές των οποίων πλήττονται, όταν αυτό είναι εφικτό στα χρονικά περιθώρια που επιτρέπει η εξέλιξη του φαινομένου, μπορούν να συγκαλούν άμεσα το Τοπικό Επιχειρησιακό Συντονιστικό Όργανο Πολιτικής Προστασίας (Τ.Ε.Σ.Ο.Π.Π.) προς υποβοήθηση του έργου τους. Νοείται ότι για το σκοπό αυτό, στα (Τ.Ε.Σ.Ο.Π.Π.) των Δήμων, μετέχουν κατά κύριο λόγο εκπρόσωποι των φορέων που συμμετέχουν ενεργά στην υλοποίηση της δράσης για την οργανωμένη προληπτική απομάκρυνση πολιτών.

7.2 Σχέδιο δράσης

Οι δράσεις που προοδευτικά υλοποιούνται σε μια οργανωμένη προληπτική απομάκρυνση πολιτών περιγράφονται ως εξής:

1. Εκτίμηση της κατάστασης και σχετική εισήγηση από τις αρμόδιες Τεχνικές Υπηρεσίες ή από τον υπεύθυνο λειτουργίας αντιπλημμυρικών έργων ή από τον εκάστοτε επικεφαλής αξιωματικό του Π.Σ., προς τον αρμόδιο Δήμαρχο.
2. Άμεσος καθορισμός από τον Δήμαρχο σημείου συγκέντρωσης φορέων που κύρια εμπλέκονται (ΕΛΑΣ, ΠΣ, ΕΚΑΒ, κλπ). Επισημαίνεται ότι η ενέργεια αυτή δεν αποκλείει την επιτόπου σύγκληση από το Δήμαρχο του Τοπικού Επιχειρησιακού Συντονιστικού Οργάνου Πολιτικής Προστασίας (Τ.Ε.Σ.Ο.Π.Π.), εφόσον η εξέλιξη του φαινομένου το επιτρέπει.

3. Λήψη απόφασης για την οργανωμένη προληπτική απομάκρυνση, ή μη απομάκρυνση, από τον αρμόδιο Δήμαρχο, σύμφωνα με τα οριζόμενα στο άρθρο 6, παρ. 5στ' του Ν.3013/2002 (ΦΕΚ 102 Α) (όπως αυτό ισχύει, βάσει της παρ. 2 του άρθ. 18 του Ν.3613/2007 (ΦΕΚ 263 Α) και του άρθ. 108 του Ν.4249/2014 (ΦΕΚ 73 Α)) και τις κατευθυντήριες οδηγίες που αναφέρονται παραπάνω (**παράγραφος 7.1 του παρόντος**).
4. Ενημέρωση κοινού, όταν έχει ληφθεί απόφαση για την απομάκρυνσή του. Η δημόσια ανακοίνωση της απόφασης προς ενημέρωση του κοινού πρέπει να συντάσσεται με ευθύνη του Δημάρχου που έλαβε την απόφαση. Η ανακοίνωση πρέπει να περιέχει τις εξής βασικές πληροφορίες :
 - Ποιος έλαβε την απόφαση και ποιος έχει την ευθύνη εκτέλεσής της.
 - Να προσδιορίζει με σαφή τρόπο τα όρια της περιοχής μέσα από την οποία θα πρέπει να απομακρυνθούν, καθώς και τον κίνδυνο που διατρέχουν οι πολίτες εάν παραμείνουν σε αυτή.
 - Να προσδιορίζει με σαφή τρόπο εάν συντρέχει λόγος γενικής οργανωμένης προληπτικής απομάκρυνσης όλων των πολιτών, ή συγκεκριμένων ομάδων τις οποίες θα προσδιορίζει κατά προτεραιότητα (άτομα με αναπνευστικά προβλήματα, άτομα παιδικής ηλικίας, ηλικιωμένοι, κλπ).
 - Να προσδιορίζει πού και πότε θα συγκεντρωθούν (σημεία συγκέντρωσης) οι πολίτες, εφόσον χρειάζονται μεταφορά, καθώς και τα προσωπικά αντικείμενα που μπορούν να έχουν μαζί τους.
 - Να προσδιορίζει την προβλεπόμενη διάρκεια της απομάκρυνσης, καθώς και τον τόπο προορισμού.
 - Να κατονομάζει τα ασφαλή οδικά δρομολόγια καθώς και τυχόν μονοδρομήσεις που μπορούν να ακολουθήσουν οι πολίτες σε περίπτωση απομάκρυνσης με δικά τους μέσα.
 - Να αναφέρει τη διαθέσιμη προνοιακή υποστήριξη στον τόπο προορισμού.
 - Να αναφέρει οδηγίες για προστασία της περιουσίας των πολιτών που απομακρύνονται.

Σημειώνεται ότι έχει ιδιαίτερη σημασία στα Μέσα Μαζικής Ενημέρωσης που θα δεχτούν να αναμεταδώσουν την ανακοίνωση, να επιτευχθεί η δημιουργία μίας και μοναδικής συνολικής εικόνας αντιμετώπισης της κατάστασης προς το κοινό.

Ωστόσο, πέραν των Μέσων Μαζικής Ενημέρωσης τοπικής ή πανελλαδικής εμβέλειας που θα αναμεταδώσουν την ανακοίνωση, η κύρια δράση της ενημέρωσης του κοινού για τη λήψη απόφασης και την έναρξη της διαδικασίας οργανωμένης προληπτικής απομάκρυνσής του, θα πρέπει να βασίζεται κατά κύριο λόγο σε μεθόδους και πρακτικές που εξασφαλίζουν σε τοπικό επίπεδο περισσότερο τον εντοπισμό και εν συνεχεία την ενημέρωση των πολιτών για τον κίνδυνο που διατρέχουν στην περίπτωση που παραμείνουν στην περιοχή (πόρτα-πόρτα, ενημέρωση με διερχόμενο όχημα που παρέχει τις απαιτούμενες πληροφορίες, συνδυασμός και των δυο μεθόδων). Στην περίπτωση αυτή, τον κύριο λόγο για την υλοποίηση της δράσης έχουν οι κατά τόπους Αστυνομικές Αρχές, το έργο των οποίων μπορεί να υποστηριχτεί και από δημοτικούς υπαλλήλους. Ένα άλλο πλεονέκτημα που παρέχει η ενημέρωση με τις μεθόδους αυτές, είναι και η δυνατότητα άμεσης καταγραφής των πολιτών που επιθυμούν να απομακρυνθούν αλλά δεν διαθέτουν δικά τους μέσα, ή χρειάζονται ειδική μετακίνηση (ασθενείς, άτομα με κινητικά προβλήματα, κλπ). Οι πληροφορίες αυτές θα οδηγήσουν σε ορθολογικότερη εκτίμηση των μέσων που απαιτούνται για την οργανωμένη απομάκρυνση των πολιτών.

5. Εκτέλεση/δρομολόγηση επιμέρους ενεργειών βάσει του σχεδίου δράσης που έχει επιλεγεί να ακολουθήσουν όλοι οι εμπλεκόμενοι φορείς, πριν τη δημοσιοποίηση της απόφασης, υπό το γενικό συντονισμό του οργάνου που αποφάσισε τη δράση ή έχει εξουσιοδοτηθεί για την εκτέλεσή της.

Επισημαίνεται ότι δράσεις που αφορούν την τήρηση της τάξης, τη ρύθμιση της κυκλοφορίας κατά την απομάκρυνση, καθώς και την πρόληψη και καταστολή τυχόν εγκλημάτων κατά της παρουσίας των πολιτών που απομακρύνονται από την περιοχή, αποτελούν αρμοδιότητα των κατά τόπους Αστυνομικών Αρχών.

6. Τερματισμός επιμέρους δράσεων και αποκλιμάκωση εμπλεκόμενων φορέων, μετά από σχετική απόφαση του Δημάρχου.

7. Καταγραφή και αποτίμηση έργου από το Αυτοτελές Τμήμα Πολιτικής Προστασίας του Δήμου.

Είναι προφανές ότι η επιλογή του σχεδίου δράσης που θα ακολουθήσουν οι εμπλεκόμενοι φορείς, αποτελεί διαδικασία που υπαγορεύεται κυρίως από την αναμενόμενη εξέλιξη της καταστροφής, τις ιδιαιτερότητες της περιοχής, καθώς και τους πόρους που είναι διαθέσιμοι για την υλοποίηση της δράσης.

Οι πολίτες και τα όργανα των φορέων που εμπλέκονται, πρέπει σαφώς να καταλάβουν ποιος αποφασίζει ή έχει εξουσιοδοτηθεί για την εκτέλεση της ανωτέρω δράσης, Δήμαρχος ή Περιφερειάρχης (ή αρμόδιος εξουσιοδοτημένος Αντιπεριφερειάρχης) και κατ' επέκταση ποιος έχει το γενικό συντονισμό των επιμέρους ενεργειών που απαιτούνται για την υλοποίησή της.

7.3 Ειδικότερες δράσεις

- Σε περιοχές που υπάρχει παρουσία αλλοδαπών πολιτών (τουριστικά θέρετρα, κλπ), θα πρέπει να υπάρξει μέριμνα από το Δήμαρχο ξενόγλωσσης ανακοίνωσης για την ενημέρωσή τους σχετικά με τη λήψη της απόφασης για την οργανωμένη απομάκρυνση και τις ασφαλείς διαδρομές που μπορούν να ακολουθήσουν όσοι θέλουν να απομακρυνθούν με ίδια μέσα.
- Για τη μεταφορά αλλοδαπών πολιτών που δεν διαθέτουν ίδια μέσα μετακίνησης, κρίνεται απαραίτητο, εφ' όσον είναι εφικτό, να καθορισθεί ιδιαίτερο σημείο συγκέντρωσής τους, για την εν συνεχεία απομάκρυνσή τους, με στόχο την καλύτερη επικοινωνία τους με τις Αρχές και τη δημιουργία καλύτερων συνθηκών υποστήριξής τους.
- Η οργανωμένη προληπτική απομάκρυνση πολιτών θα πρέπει να πραγματοποιείται κατά προτίμηση εντός των διοικητικών ορίων του οργάνου που έλαβε την απόφαση, δηλαδή εντός του Δήμου που πλήττεται ή σε όμορους Δήμους ή εντός της οικείας Περιφερειακής Ενότητας, ανάλογα με το εάν η απόφαση έχει ληφθεί από το Δήμαρχο, ή τον Περιφερειάρχη (ή τον εξουσιοδοτημένο αρμόδιο Αντιπεριφερειάρχη), όταν η εξελισσόμενη ή επικείμενη καταστροφή μπορεί να επηρεάσει πάνω από ένα Δήμο.
- Η απαίτηση αυτή, εφ' όσον είναι εφικτή, αποβλέπει στον καλύτερο συντονισμό κατά το στάδιο εκτέλεσης - υλοποίησης της δράσης, δεδομένου ότι δύναται να δρομολογείται από το ίδιο τοπικό όργανο που γνωρίζει καλά τις ιδιαιτερότητες της περιοχής. Το αυτό ισχύει και για τις περιπτώσεις που η απόφαση έχει ληφθεί από τον Συντονιστή της οικείας Αποκεντρωμένης Διοίκησης, ή το Γενικό Γραμματέα Πολιτικής Προστασίας, δεδομένου ότι οι αποφάσεις τους εκτελούνται από τα ανωτέρω όργανα, Δήμαρχο ή Περιφερειάρχη (ή τον εξουσιοδοτημένο αρμόδιο Αντιπεριφερειάρχη).

7.4 Μνημόνια ενεργειών για την υλοποίηση της δράσης της οργανωμένης απομάκρυνσης πολιτών λόγω πλημμυρικών φαινομένων

Οι Δ/νσεις Πολιτικής Προστασίας των Περιφερειών, καθώς και τα Τμήματα Πολιτικής Προστασίας των Δήμων, λαμβάνοντας υπόψη τους χάρτες επικινδυνότητας πλημμύρας και τους χάρτες κινδύνων πλημμύρας για τις περιοχές αρμοδιότητάς τους που έχουν εκδοθεί σε εφαρμογή της ΚΥΑ Η.Π. 31822/1542/Ε103/2010 (ΦΕΚ 1108/Β'/2010)¹², να προχωρήσουν στη σύνταξη μνημονίου ενεργειών σχετικά με τη δράση της οργανωμένης απομάκρυνσης πολιτών λόγω εκδήλωσης πλημμυρικών φαινομένων, όπως ονομαστική κατάσταση των υπευθύνων με τα στοιχεία επικοινωνίας τους, κατάλογος των επιχειρησιακά έτοιμων μέσων που διαθέτει ο φορέας, μνημόνια συνεργασίας με ιδιωτικούς φορείς για την εξασφάλιση επιπλέον πόρων, κατάσταση τουριστικών καταλυμάτων προσωρινής διαμονής και φιλοξενίας πληγέντων κλπ., για τις δράσεις που προβλέπονται στις ανωτέρω κατευθυντήριες οδηγίες και το σχέδιο δράσης.

¹² Στο πλαίσιο εφαρμογής της ανωτέρω ΚΥΑ, η οποία εκδόθηκε σε συμμόρφωση με τις διατάξεις της οδηγίας 2007/60/ ΕΚ «για την αξιολόγηση και τη διαχείριση των κινδύνων πλημμύρας», ήδη έχει ολοκληρωθεί για το σύνολο των δεκατεσσάρων (14) Υδατικών Διαμερισμάτων της χώρας η κατάρτιση των Χαρτών Επικινδυνότητας Πλημμύρας και των Χαρτών Κινδύνων Πλημμύρας και έχουν αναρτηθεί τα απαιτούμενα κείμενα και χάρτες στο σχετικό ιστότοπο του Υπουργείου Περιβάλλοντος και Ενέργειας <http://floods.ypeka.gr/> και στη βάση της Ευρωπαϊκής Επιτροπής (European Environment Information and Observation Network) <http://cdr.eionet.europa.eu/gr/eu/floods/>

ΜΕΡΟΣ 8
ΥΠΟΣΤΗΡΙΞΗ & ΕΞΕΛΙΞΗ
ΣΧΕΔΙΟΥ

ΜΕΡΟΣ 8. ΥΠΟΣΤΗΡΙΞΗ & ΕΞΕΛΙΞΗ ΣΧΕΔΙΟΥ

8.1 Εκπαίδευση

Η εκπαίδευση του προσωπικού του Δήμου Σουλίου που εμπλέκονται σε δράσεις πολιτικής προστασίας είναι δυνατή μέσω σχετικών εκπαιδεύσεων που διοργανώνονται από τον Δήμο Σουλίου με τη συμμετοχή στελεχών της ΓΓΠΠ κατόπιν σχετικού αιτήματος.

8.2 Έλεγχος Σχεδίου - Ασκήσεις

Για τον έλεγχο του Σχεδίου Αντιμετώπισης Εκτάκτων Αναγκών και Άμεσης/Βραχείας Διαχείρισης Συνεπειών από την Εκδήλωση Πλημμυρικών Φαινομένων του Δήμου Σουλίου πραγματοποιούνται ασκήσεις που διοργανώνονται από το Αυτοτελές Τμήμα Πολιτικής Προστασίας του Δήμου σύμφωνα με τις κατευθυντήριες οδηγίες της ΓΓΠΠ για τον έλεγχο των διαδικασιών και σχεδίων που συντάσσονται σε εφαρμογή της ΥΑ 1299/2003 «ΞΕΝΟΚΡΑΤΗΣ».

Για το σκοπό αυτή η Δ/ση Σχεδιασμού & Αντιμετώπισης Εκτάκτων Αναγκών της ΓΓΠΠ έχει εκδώσει επικαιροποιημένες «Κατευθυντήριες Οδηγίες για τον Σχεδιασμό και τη Διεξαγωγή Ασκήσεων Πολιτικής Προστασίας» με το 532/23-01-2020 έγγραφό της με ΑΔΑ: ΩΕ2Ψ46ΜΤΛΒ-Γ95.

8.2.1 Διενέργεια Ασκήσεων Πολιτικής Προστασίας σε επίπεδο Δήμων και Περιφερειών της χώρας

Ο σχεδιασμός και η διεξαγωγή ασκήσεων Πολιτικής Προστασίας για την αντιμετώπιση εκτάκτων αναγκών και την άμεση/βραχεία διαχείριση των συνεπειών μετά την εκδήλωση πλημμυρικών φαινομένων σε τακτά χρονικά διαστήματα, συνιστά την πιο ασφαλή μέθοδο για την τακτική και σε βάθος δοκιμασία, εκπαίδευση και αξιολόγηση της επιχειρησιακής ετοιμότητας, επάρκειας, αλλά και του επιτυχούς συντονισμού των φορέων σε δράσεις αντιμετώπισης εκτάκτων αναγκών και άμεσης/βραχείας διαχείρισης των συνεπειών λόγω πλημμυρικών φαινομένων.

Μετά την ολοκλήρωση ή αναθεώρηση του Σχεδίου Αντιμετώπισης Εκτάκτων Αναγκών Εκτάκτων Αναγκών και Άμεσης/Βραχείας Διαχείρισης Συνεπειών από την Εκδήλωση Πλημμυρικών Φαινομένων του Δήμου Σουλίου, με εντολή του Δημάρχου, το Αυτοτελές Τμήμα Πολιτικής Προστασίας του Δήμου προγραμματίζει σε ετήσια βάση μια άσκηση ετοιμότητας για την αντιμετώπιση εκτάκτων αναγκών και την άμεση/βραχεία διαχείριση των συνεπειών από την εκδήλωση πλημμυρικών φαινομένων, βάσει του ανωτέρω σχεδίου.

Οι ασκήσεις αυτές θα πρέπει να εστιάζουν κατά κύριο λόγο σε θέματα κατανομής ρόλων και αρμοδιοτήτων των υπηρεσιών των Δήμων, με στόχο την επαύξηση της διαλειτουργικότητας και συνεργασίας όλων των οργανικών μονάδων του Δήμου Σουλίου, στο πλαίσιο του θεσμικού του ρόλου στην αντιμετώπιση κινδύνων από την εκδήλωση πλημμυρικών φαινομένων.

Τονίζεται ότι σε αρχικό στάδιο οι ασκήσεις αυτές θα πρέπει να επικεντρώνονται μόνο στην άσκηση των οργανικών μονάδων και υπηρεσιών του Δήμου Σουλίου, για τη βελτίωση του σχεδιασμού τους στην αντιμετώπιση εκτάκτων αναγκών και την άμεση/βραχεία διαχείριση των συνεπειών από την εκδήλωση πλημμυρικών φαινομένων, χωρίς την εμπλοκή άλλων φορέων και υπηρεσιών (ΕΛ.ΑΣ., Π.Σ., ΕΚΑΒ, κλπ).

Σε δεύτερο στάδιο θα κληθούν να συμμετέχουν στις ανωτέρω ασκήσεις και οι λοιποί εμπλεκόμενοι φορείς σε επίπεδο Δήμου Σουλίου (διυπηρεσιακή άσκηση), στο πλαίσιο συντονισμού και διαλειτουργικότητας μεταξύ τους, για υλοποίηση δράσεων που συνδέονται με την αντιμετώπιση εκτάκτων αναγκών και την άμεση/βραχεία διαχείριση των συνεπειών από την εκδήλωση πλημμυρικών φαινομένων.

Η Δ/ση Σχεδιασμού & Αντιμετώπισης Εκτάκτων Αναγκών της ΓΓΠΠ δύναται να συνδράμει στον σχεδιασμό, διεξαγωγή και αποτίμηση των ανωτέρω ασκήσεων Πολιτικής Προστασίας σε επίπεδο Δήμου, κατόπιν σχετικού αιτήματος.

8.3 Αναθεώρηση & Επικαιροποίηση Σχεδίου

Η διαδικασία της αναθεώρησης & επικαιροποίησης του Γενικού Σχεδίου Αντιμετώπισης Εκτάκτων Αναγκών Εκτάκτων Αναγκών και Άμεσης/Βραχείας Διαχείρισης Συνεπειών από την Εκδήλωση Πλημμυρικών Φαινομένων αναφέρεται σε ουσιαστικές αλλαγές στο Σχέδιο και γίνεται εφόσον συντρέχει τουλάχιστον ένας από τους παρακάτω λόγους:

- νέες νομοθετικές ρυθμίσεις που επηρεάζουν τις αρμοδιότητες των εμπλεκόμενων στο Σχέδιο Δ/σεων του Φορέα Σχεδίασης ή άλλων Φορέων με τους οποίους αυτός συνεργάζεται
- ίδρυση Φορέων που εμπλέκονται στη διαχείριση της έκτακτης ανάγκης,
- νέες θεσμικές εθνικές, κοινοτικές ή διεθνείς υποχρεώσεις,
- νέα ανάλυση κινδύνου,
- αποτιμήσεις ασκήσεων στις οποίες συνιστώνται αλλαγές στο Σχέδιο.

Η διαδικασία της επικαιροποίησης αναφέρεται στον έλεγχο και ενδεχόμενη αλλαγή συγκεκριμένων στοιχείων του Σχεδίου που δεν επηρεάζουν το σκοπό, τους στόχους του Σχεδίου ή την ιδέα επιχειρήσεων. Ενδεικτικός κατάλογος των στοιχείων που πρέπει να επικαιροποιούνται είναι:

- Στοιχεία επικοινωνίας επιχειρησιακά εμπλεκόμενων υπηρεσιών του Φορέα Σχεδίασης
- Μνημόνια ενεργειών που προβλέπονται στο Σχέδιο
- Διαδικασίες και υποδείγματα εντύπων
- Στοιχεία νέων δημιουργηθέντων υποδομών (κυκλοφοριακών και άλλων)

8.4 Τήρηση στοιχείων ειδικού φακέλου καταστροφής

Η Γενική Γραμματεία Πολιτικής Προστασίας, σύμφωνα με το άρθ. 6, παρ. 3 στ' του Ν. 3013/2002 (ΦΕΚ 102 Α), έχει την ευθύνη της τήρησης ειδικού φακέλου για τις γενικές, περιφερειακές ή τοπικές

μεγάλης έντασης καταστροφές, όπως αυτές περιγράφονται στο Παράρτημα Α' του Γενικού Σχεδίου Πολιτικής Προστασίας «ΞΕΝΟΚΡΑΤΗΣ».

Στον ανωτέρω ειδικό φάκελο περιέχονται τα στοιχεία του συνόλου των ενεργειών, στο πλαίσιο και του αντίστοιχου σχεδιασμού, για την αντιμετώπιση των καταστροφών κατά την εκδήλωση των φαινομένων, καθώς και για την αποκατάσταση των ζημιών. Επίσης, εμπεριέχονται εκθέσεις απολογισμού δράσης των επί μέρους αρμόδιων φορέων και προτάσεις για βελτίωση των δράσεων σε περίπτωση αντιμετώπισης παρόμοιων φαινομένων.

Στα ανωτέρω πλαίσια, όλοι οι εμπλεκόμενοι φορείς στην αντιμετώπιση εκτάκτων αναγκών από την εκδήλωση πλημμυρικών φαινομένων και την αποκατάσταση των ζημιών οφείλουν να καταγράφουν τα ανωτέρω στοιχεία με χρονολογική σειρά, έτσι ώστε να είναι δυνατή η κατά περίπτωση ανάλυση του συστήματος κινητοποίησης πολιτικής προστασίας, με στόχο τη βελτίωση του σχεδιασμού για την αποτελεσματικότερη αντιμετώπιση των καταστροφικών φαινομένων και τον μετριασμό των επιπτώσεων στους πολίτες και στο ανθρωπογενές και φυσικό περιβάλλον.

Με βάση τα ανωτέρω καλούνται οι Δ/νσεις Πολιτικής Προστασίας των Αποκεντρωμένων Διοικήσεων και των Περιφερειών να συγκεντρώνουν όλα τα απαραίτητα στοιχεία που συνδέονται με τον φάκελο καταστροφής στις περιπτώσεις περιφερειακών καταστροφών ή τοπικών καταστροφών μεγάλης έντασης από την εκδήλωση πλημμυρικών φαινομένων και να τα υποβάλλουν στη Γενική Γραμματεία Πολιτικής Προστασίας το ταχύτερο δυνατό. Στις περιπτώσεις γενικών καταστροφών η συλλογή όλων των απαραίτητων στοιχείων που συνδέονται με τον φάκελο καταστροφής θα γίνεται με σχετικό αίτημα της Γενικής Γραμματείας Πολιτικής Προστασίας προς τους εμπλεκόμενους φορείς.

ΜΕΡΟΣ 9
ΔΡΑΣΕΙΣ ΠΕΡΙΒΑΛΟΝΤΙΚΩΝ
ΟΡΓΑΝΩΣΕΩΝ

ΜΕΡΟΣ 9. ΔΡΑΣΕΙΣ ΕΘΕΛΟΝΤΙΚΩΝ ΟΡΓΑΝΩΣΕΩΝ.

9.1 Εθελοντικές Οργανώσεις Πολιτικής Προστασίας.

Σε περιπτώσεις εκτάκτων αναγκών από την εκδήλωση πλημμυρικών φαινομένων οι εθελοντικές οργανώσεις Πολιτικής Προστασίας μπορούν να αναλαμβάνουν δράσεις πολιτικής προστασίας προς υποβοήθηση του έργου των Δήμων και των Περιφερειών.

Τονίζεται ότι οι δράσεις των εθελοντικών οργανώσεων Πολιτικής Προστασίας, για να είναι ουσιαστική η προσφορά τους, πρέπει να αποτελούν μέρος των επιχειρησιακών αναγκών που καθορίζονται μέσα από τα Συντονιστικά Όργανα Πολιτικής Προστασίας (ΣΟΠΠ) των Περιφερειακών Ενοτήτων ή τα Τοπικά Συντονιστικά Επιχειρησιακά Όργανα Πολιτικής Προστασίας (Τ.Ε.Σ.Ο.Π.Π.) των Δήμων.

Ο συντονισμός των εθελοντικών ομάδων που αναλαμβάνουν δράσεις, όπως αυτές έχουν προσδιοριστεί σε συνεδριάσεις του ΣΟΠΠ, γίνεται από τη Δ/ση Πολιτικής Προστασίας της Περιφέρειας, ή από το Τμήμα Πολιτικής Προστασίας της οικείας Περιφερειακής Ενότητας, εφόσον έχει εξουσιοδοτηθεί για τον σκοπό αυτό.

9.2 Κατ' εξαίρεση οδήγηση κρατικών αυτοκινήτων από ιδιώτες και μέλη εθελοντικών οργανώσεων για την αντιμετώπιση εκτάκτων αναγκών από την εκδήλωση πλημμυρικών φαινομένων.

Θέματα σχετικά με την έγκριση κατ' εξαίρεση οδήγησης Κρατικών Αυτοκινήτων από ιδιώτες για την αντιμετώπιση εκτάκτων αναγκών από την εκδήλωση πλημμυρικών φαινομένων ρυθμίζονται με το 713/18189/09.06/2015 έγγραφο του Υπουργείου Εσωτερικών (ΑΔΑ: ΩΟ68465ΦΘΕ – ΑΝ8).

Ειδικότερα, σύμφωνα και με το άρθρο 47 παρ. 6 του Ν.4250/2014 με απόφαση του οικείου Γραμματέα Αποκεντρωμένης Διοίκησης επιτρέπεται η παροχή έγκρισης για κατ' εξαίρεση οδήγηση οχημάτων που ανήκουν στις Περιφέρειες και τους Δήμους από ιδιώτες, σε εξαιρετικές περιπτώσεις, για την αντιμετώπιση φυσικών ή άλλων καταστροφών και μόνον εφόσον έχουν την απαιτούμενη κατά περίπτωση άδεια οδήγησης και προσφέρουν τις υπηρεσίες τους, χωρίς την καταβολή οποιασδήποτε αμοιβής, αποζημίωσης ή επιδόματος. Η απόφαση αυτή ισχύει με την αναβλητική αίρεση της επέλευσης του κινδύνου ή της ύπαρξης της ανάγκης και για όσο χρόνο ο κίνδυνος ή η ανάγκη υφίσταται, σε καμία δε περίπτωση η ισχύς δεν μπορεί να υπερβαίνει τις τριάντα (30) ημέρες.

Σημειώνεται ότι σύμφωνα με τη προσθήκη τρίτου εδάφιου στο τέλος της παρ. 6 του άρθρου 47 με την παρ. 2 του αρθ. 70 του Ν. 4662/20, ΦΕΚ-27 Α/7-2-20 καθώς και άρθρο 71 (Μεταβατικές διατάξεις)

ν. 4662/20), η ανωτέρω αναβλητική αίρεση δεν εφαρμόζεται για τους Εθελοντές Πολιτικής Προστασίας στους οποίους έχει χορηγηθεί η κατ' εξαίρεση άδεια οδήγησης και χειρισμού οχημάτων και μηχανημάτων της παραγράφου 7 του άρθρου 36 του ν. 3801/2009, η διάρκεια της οποίας δύναται να ισχύει για το χρονικό διάστημα ισχύος της ιδιότητας του Εθελοντή Πολιτικής Προστασίας, υπό την ταυτόχρονη προϋπόθεση ότι η ανάλογη άδεια οδήγησης είναι σε ισχύ.

ΜΕΡΟΣ 10

ΔΙΑΘΕΣΗ ΕΠΙΠΛΕΟΝ ΠΟΡΩΝ (ΑΝΘΡΩΠΙΝΟΥ ΔΥΝΑΜΙΚΟΥ ΚΑΙ ΜΕΣΩΝ)

ΜΕΡΟΣ 10. ΔΙΑΘΕΣΗ ΕΠΙΠΛΕΟΝ ΠΟΡΩΝ (ΑΝΘΡΩΠΙΝΟΥ ΔΥΝΑΜΙΚΟΥ ΚΑΙ ΜΕΣΩΝ).

10.1 Αιτήματα Συνδρομής – Διάθεση επιπλέον πόρων.

Αιτήματα συνδρομής από τον Δήμο Σουλίου που υποβάλλονται στη Μονάδα Εμπλεκόμενων Φορέων (Unit3 - COMPRES) του Ε.Σ.Κ.Ε.Δι.Κ¹³, για την αντιμετώπιση εκτάκτων αναγκών και την άμεση διαχείριση συνεπειών τους από την εκδήλωση πλημμυρικών φαινομένων, αναλόγως του είδους των αιτούμενων πόρων, προωθούνται προς την Περιφέρεια Ηπείρου (προκειμένου για διαθέσιμους πόρους της Περιφέρειας), προς όμορους Δήμους (προκειμένου για διαθέσιμους πόρους των Δήμων) ή/και προς τα Κέντρα Επιχειρήσεων των λοιπών επιχειρησιακά εμπλεκόμενων Φορέων (ΕΛ.ΑΣ., ΕΚΑΒ, ΔΕΔΔΗΕ, ΓΕΕΘΑ/ΕΘΚΕΠΙΧ, κλπ), σύμφωνα με τα οριζόμενα στο άρθρο 29 Ν.4662/2020 και στο άρθρο 13 της 29190 οικ. Φ.109.1/07-07-2020 Απόφασης του Γενικού Γραμματέα Πολιτικής Προστασίας, όπως ισχύει.

Μετά τη μετεγκατάσταση του Ε.Σ.Κ.Ε.Δι.Κ. στις νέες εγκαταστάσεις, στο κτίριο "ΦΑΡΟΣ", η επικοινωνία και η διακίνηση της αλληλογραφίας με τη Μονάδα Εμπλεκόμενων Φορέων (ΜΕΦ) του Ε.Σ.Κ.Ε.Δι.Κ. θα πραγματοποιείται ως εξής:

Τηλέφωνα επικοινωνίας της Μονάδας Εμπλεκόμενων Φορέων (ΜΕΦ) του Ε.Σ.Κ.Ε.Δι.Κ./Α.Π.Σ. είναι τα 2132047744, 745, 746, 747, και

Διεύθυνση ηλεκτρονικού ταχυδρομείου: eskedik.unit3@psnet.gr

Αιτήματα συνδρομής από την οικεία Περιφέρεια που υποβάλλονται στη Μονάδα Εμπλεκόμενων Φορέων (Unit3 -COMPRES) του Ε.Σ.Κ.Ε.Δι.Κ. , για την αντιμετώπιση εκτάκτων αναγκών και την άμεση διαχείριση συνεπειών τους από την εκδήλωση πλημμυρικών φαινομένων, αναλόγως του είδους των αιτούμενων πόρων, προωθούνται προς τους οικείους Δήμους (προκειμένου για διαθέσιμους πόρους των Δήμων), ή/και προς τα Κέντρα Επιχειρήσεων των λοιπών επιχειρησιακά εμπλεκόμενων Φορέων (ΕΛ.ΑΣ., ΛΣ-ΕΛΑΚΤ, ΕΚΑΒ, ΔΕΔΔΗΕ, ΓΕΕΘΑ/ΕΘΚΕΠΙΧ, κλπ), σύμφωνα με τα οριζόμενα στο άρθρο 29 Ν.4662/2020, όπως ισχύει και στο άρθρο 13 της 29190 οικ. Φ.109.1/07-07-2020 Απόφασης του Γενικού Γραμματέα Πολιτικής Προστασίας, όπως ισχύει.

¹³ Το υπ.αρ. 159/17-01-2022 έγγραφο του Εθνικού Συντονιστικού Κέντρου Επιχειρήσεων και Διαχείρισης Κρίσεων (Ε.Σ.Κ.Ε.Δι.Κ.) του Αρχηγείου Πυροσβεστικού Σώματος

Νοείται ότι αιτήματα που αρχικά υποβάλλονται τηλεφωνικά, θα πρέπει να ακολουθούνται με την αποστολή σχετικού εγγράφου.

Επισημαίνεται ότι το κόστος της προκύπτουσας δαπάνης στο πλαίσιο της διάθεσης πόρων για την αντιμετώπιση εκτάκτων αναγκών, καλύπτεται είτε από το φορέα διάθεσή τους, είτε από το φορέα υποδοχής τους ο οποίος και υπέβαλε το αρχικό αίτημα. Νοείται ότι στην περίπτωση που ο φορέας διάθεσης των πόρων αξιώνει την καταβολή του κόστους της ανωτέρω δαπάνης από τον φορέα υποδοχής, θα πρέπει να έχει προηγηθεί σχετική ενημέρωση και αποδοχή του κόστους από τον φορέα υποδοχής.

Οι Ένοπλες Δυνάμεις δύνανται να συμβάλουν στην αντιμετώπιση εκτάκτων αναγκών και την άμεση/βραχεία διαχείριση συνεπειών από την εκδήλωση πλημμυρικών φαινομένων, μετά από σχετικά αιτήματα των επιχειρησιακά εμπλεκόμενων φορέων μέσω της Μονάδας Εμπλεκόμενων Φορέων (Unit3 -COMPRES) του Ε.Σ.Κ.Ε.ΔΙ.Κ, (Σχέδιο «ΞΕΝΟΚΡΑΤΗΣ» 2022/ΓΕΕΘΑ/Α6, Φ.595 / 231238 / Σ.779 / 22-5-2014 έγγραφα του ΓΕΕΘΑ / Δνση Α6) ως ακολούθως:

- Συνδρομή με οχήματα για απομάκρυνση προσωπικού που κινδυνεύει από την εξέλιξη του πλημμυρικού φαινομένου μετά από αίτημα του ΣΟΠΠ ή της ΓΓΠΠ.
- Διάθεση προσωπικού, μέσων, υλικών και εφοδίων και προώθησή τους στις πληγείσες περιοχές για την αντιμετώπιση εκτάκτων αναγκών, σύμφωνα με τα καθοριζόμενα στο σχέδιο ΓΕΕΘΑ / «Ξενοκράτης», καθώς και των τμημάτων «ΔΕΥΚΑΛΙΩΝ» (Παράρτημα «Ζ» στο σχέδιο ΓΕΕΘΑ / «Ξενοκράτης») όπου αυτό απαιτείται.

10.2 Μνημόνια συνεργασίας με ιδιωτικούς φορείς – κατάρτιση μητρώου εργοληπτών για την αντιμετώπιση εκτάκτων αναγκών.

Ο Δήμος Σουλίου στο πλαίσιο της εξασφάλισης επιπλέον πόρων από ιδιωτικούς φορείς για την ενίσχυση του έργου του στην αντιμετώπιση εκτάκτων αναγκών και την άμεση διαχείριση των συνεπειών από την εκδήλωση πλημμυρικών φαινομένων, δύναται να καταρτίζουν εκ των προτέρων μνημόνια συνεργασίας με την μορφή Μητρώου Εργοληπτών (εταιρειών – φυσικών προσώπων) για την αντιμετώπιση εκτάκτων αναγκών, οι οποίοι αποδέχονται να παρέχουν μέσα, εξοπλισμό ή υπηρεσίες, σύμφωνα με τους όρους που θέτει ο Δήμος.

Για τον σκοπό αυτό, το Τμήμα Πολιτικής Προστασίας του Δήμου Σουλίου και οι αρμόδιες υπηρεσίες του Δήμου (Δ/νση Τεχνικών Υπηρεσιών, Περιβάλλοντος & Πολεοδομίας, Δ/νση Οικονομικής Υπηρεσίας, κλπ) σε συνεργασία με τη Δ/νση Πολιτικής Προστασίας της Περιφέρειας, δύνανται να προχωρήσουν κατόπιν σχετικών εγκρίσεων από την αρμόδια οικονομική επιτροπή σε δημόσια πρόσκληση εκδήλωσης ενδιαφέροντος για την κατάρτιση μητρώου εργοληπτών (εταιρείες - φυσικά πρόσωπα) που θα διαθέτουν τα κατάλληλα μέσα (οχήματα, μηχανήματα έργου, κλπ) και θα έχουν την δυνατότητα άμεσης επέμβασης από την στιγμή ειδοποίησής τους για την αντιμετώπιση εκτάκτων αναγκών από καταστροφές στην περιοχή αρμοδιότητας του Δήμου.

Έχοντας υπόψη τις διαδικασίες κατάρτισης μητρώου εργοληπτών για την αντιμετώπιση εκτάκτων αναγκών από φυσικές, τεχνολογικές και λοιπές καταστροφές, όπως αυτές έχουν γνωστοποιηθεί από ορισμένες Περιφέρειες και για την υποβολή του Δήμου Σουλίου στην κατάρτισή τους, αναφέρονται ενδεικτικά τα βήματα δημιουργίας τους:

- Κατάρτιση πίνακα ωρομίσθιας αποζημίωσης χρήσης μηχανημάτων έργου, σε τιμές συνήθους εργασίας, που προκύπτει μέσω συνεργασίας του Τμήματος Πολιτικής Προστασίας του Δήμου με την Δ/νση Τεχνικών Υπηρεσιών, Περιβάλλοντος & Πολεοδομίας.

- Απόφαση της Οικονομικής Επιτροπής του Δήμου, με θέμα: «Έγκριση αποζημίωσης χρήσης μηχανημάτων έργου σε έκτακτες ανάγκες».

- Πρόσκληση εκδήλωσης ενδιαφέροντος: συντάσσεται από το Τμήμα Πολιτικής Προστασίας του Δήμου και είναι ανοικτή σε ημερομηνίες. Οι ενδιαφερόμενοι καταθέτουν φάκελο με δικαιολογητικά στο Τμήμα Πολιτικής Προστασίας του Δήμου.

- Κατάρτιση Μητρώου (Πίνακας) Εργοληπτών, από το Τμήμα Πολιτικής Προστασίας του Δήμου, διάθεσης μηχανημάτων και προσωπικού για την αντιμετώπιση εκτάκτων αναγκών από φυσικές, τεχνολογικές και λοιπές καταστροφές στην περιοχή ευθύνης του Δήμου.

Το Μητρώο Εργοληπτών για την αντιμετώπιση εκτάκτων αναγκών από φυσικές, τεχνολογικές και λοιπές καταστροφές εγκρίνεται από την Οικονομική Επιτροπή και επικαιροποιείται όταν προστίθενται νέοι Εργολήπτες καθώς και όταν προστίθενται νέες τιμές μηχανημάτων. Στην περίπτωση νέων τιμών οι Εργολήπτες υποβάλουν νέα Υπεύθυνη Δήλωση ότι αποδέχονται τις τιμές του Μητρώου. Επισημαίνεται ότι τα μνημόνια συνεργασίας με ιδιωτικούς φορείς για την εξασφάλιση επιπλέον πόρων προς ενίσχυση του έργου του, έχουν το χαρακτήρα (εκ μέρους του Δήμου) πρότασης-πρόσκλησης εκδήλωσης ενδιαφέροντος για την παροχή συγκεκριμένων υπηρεσιών και αποδοχής εκ μέρους των ενδιαφερομένων. Η σύναψη της σχετικής σύμβασης αποτελεί δικαιοπραξία, της οποίας τα αποτελέσματα εξαρτώνται από γεγονός μελλοντικό και αβέβαιο και επέρχονται μόλις συμβεί το γεγονός (πλήρωση της αίρεσης),(άρθ.201 ΑΚ.).

Για ζητήματα που αναφέρονται στην ανωτέρω διαδικασία, σχετικά είναι τα 2/52145/0026/01-07-2014 (ΑΔΑ: 7ΡΝΩΗ-ΨΟ2) και 2/86104/0026/11-09-2017 έγγραφα του Γενικού Λογιστηρίου του Κράτους, τα οποία έχουν αποσταλεί συνημμένα μαζί με όλη τη σχετική αλληλογραφία με το 6748/09-10-2017 έγγραφό της ΓΓΠΠ.

Συμπληρωματικά προς τα ανωτέρω, η Δ/νση Σχεδιασμού Αντιμετώπισης Εκτάκτων Αναγκών της Γ.Γ.Π.Π. προς υποβοήθηση του έργου των Περιφερειών/Δήμων, αποστέλλει ανά τρίμηνο τα στοιχεία του Μητρώου Μηχανημάτων Έργων όλης της Χώρας (δημόσια και ιδιωτικά), ανά Περιφερειακή Ενότητα και ανά Είδος Μηχανήματος έργου χωριστά για κάθε φορέα, όπως αυτά κοινοποιούνται στη Δ/νσή από τη Δ/νση Ποιότητας και Τυποποίησης (Δ22), της Γενικής Διεύθυνσης Προδιαγραφών Μητρώων και Απαλλοτριώσεων¹³ (πρώην Διεύθυνση Μητρώων (Δ13) της Γενικής Δ/νσης Τεχνικής Υποστήριξης) της Γενικής Γραμματείας Υποδομών του Υπουργείου Υποδομών & Μεταφορών. Ειδικότερα στο εν λόγω Μητρώο Μηχανημάτων Έργων καταγράφονται στοιχεία που αφορούν το είδος, το εργοστάσιο, τον τύπο του Μ.Ε., κ.λ.π. ανά Περιφερειακή Ενότητα.

Τέλος, επισημαίνεται ότι τα μνημόνια συνεργασίας με ιδιωτικούς φορείς για την εξασφάλιση επιπλέον πόρων, δεν συντρέχει λόγος να κοινοποιηθούν στις Διοικήσεις των Πυροσβεστικών Υπηρεσιών και των υπηρεσιών της ΕΛ.ΑΣ. που εδρεύουν εντός των διοικητικών ορίων του Δήμου Σουλίου, δεδομένου ότι αφορά εσωτερικές λειτουργίες του.

10.3 Κήρυξη περιοχών σε Κατάσταση Έκτακτης Ανάγκης Πολιτικής Προστασίας – συντονισμός φορέων.

Η κήρυξη περιοχών ή όλου του Δήμου Σουλίου σε Κατάσταση Έκτακτης Ανάγκης Πολιτικής Προστασίας (άρθ. 25 Ν. 4662/2020, όπως ισχύει) από την εκδήλωση πλημμυρικών φαινομένων συνδέεται κατά κύριο λόγο:

- με τον προσδιορισμό του είδους της καταστροφής, κατά τις διακρίσεις που προβλέπονται στον Σχέδιο ΞΕΝΟΚΡΑΤΗΣ (Παράρτημα Α),

- με τον προσδιορισμό του χρόνου (ημερομηνία εκδήλωσης του καταστροφικού φαινομένου) και του χώρου που εκδηλώθηκε το καταστροφικό φαινόμενο με βάση τη διοικητική του υπαγωγή (πχ. πολεοδομική ενότητα, κ.λπ.),

- με την κινητοποίηση δυναμικού και μέσων με την προσφυγή σε διαδικασίες που είναι απολύτως απαραίτητες για την εξεύρεση επιπλέον πόρων λόγω της κατεπείγουσας ανάγκης οφειλόμενης στην εκδήλωση του καταστροφικού φαινομένου, κατά το οποίο ο Δήμος Σουλίου δεν διαθέτει τους απαραίτητους πόρους (ανθρώπινο δυναμικό και μέσα) για την αντιμετώπιση εκτάκτων αναγκών και τη διαχείριση των συνεπειών από την εκδήλωση πλημμυρικών φαινομένων.

Διευκρινίζεται ότι:

- η έκδοση αποφάσεων κήρυξης μιας περιοχής σε Κατάσταση Έκτακτης Ανάγκης Πολιτικής Προστασίας δρομολογείται σύμφωνα με το άρθρο 25 του Ν. 4662/2020 σύμφωνα με το οποίο η κατάσταση έκτακτης ανάγκης πολιτικής προστασίας συντρέχει σε περίπτωση συντελεσθείσας φυσικής και τεχνολογικής καταστροφής ευρείας κλίμακας στον πληθυσμό και στις υποδομές, για την αντιμετώπιση της οποίας δεν επαρκούν οι άμεσα διαθέσιμοι πόροι, μέσα και υλικά των φορέων διαχείρισης σε τοπικό, περιφερειακό ή εθνικό επίπεδο και απαιτείται η λήψη έκτακτων μέτρων αποκατάστασης ορισμένης χρονικής διάρκειας, έτσι όπως ορίζεται στο κείμενο θεσμικό πλαίσιο, από τις κατευθυντήριες οδηγίες, τις εγκυκλίους και τις κανονιστικές πράξεις της διοίκησης, αναφορικά με την κήρυξη περιοχών σε κατάσταση έκτακτης ανάγκης πολιτικής προστασίας. Η κήρυξη μιας περιοχής σε κατάσταση έκτακτης ανάγκης πολιτικής προστασίας από φυσικές, τεχνολογικές και λοιπές καταστροφές αίρεται αυτοδικαίως με την πάροδο εξαμήνου, δύναται δε να ανανεώνεται με απόφαση του Γενικού Γραμματέα Πολιτικής Προστασίας, ύστερα από βεβαίωση των κατά περίπτωση αρμόδιων αποκεντρωμένων οργάνων πολιτικής προστασίας ότι εξακολουθούν να υφίστανται οι λόγοι κήρυξης, καθώς και με ειδική αιτιολογία για τους λόγους για τους οποίους οι επιπτώσεις από τις καταστροφές δεν έχουν ακόμη αντιμετωπισθεί,

- η κήρυξη μιας περιοχής σε Κατάσταση Έκτακτης Ανάγκης Πολιτικής Προστασίας, δεν συνδέεται με την διαδικασία οριοθέτησης μιας περιοχής ως πληγείσας από πλημμύρα (πλημμυρόπληκτη) και δεν αποτελεί προϋπόθεση για την ενεργοποίηση ειδικότερων νομοθετικών ρυθμίσεων σχετικών με την καταβολή αποζημιώσεων και δανείων σε πληγέντες. Η διαδικασία για την οριοθέτηση μιας περιοχής ως πληγείσας από πλημμύρα (πλημμυρόπληκτη) δρομολογείται ανεξάρτητα.

- Κατά την διάρκεια εξέλιξης του καταστροφικού φαινομένου, η διαδικασία έκδοσης αποφάσεων για την κήρυξη περιοχών σε Κατάσταση Έκτακτης Ανάγκης Πολιτικής Προστασίας από τον Γενικό Γραμματέα Πολιτικής Προστασίας δύναται να υλοποιείται καταρχήν μετά από προφορικό αίτημα του Δημάρχου Σουλίου και σχετικής προφορικής αποδοχής του από τον Γενικό Γραμματέα Πολιτικής Προστασίας, προκειμένου να εξευρεθούν άμεσα οι πόροι (ανθρώπινο δυναμικό και μέσα) που απαιτούνται για την άμεση αντιμετώπιση των εκτάκτων αναγκών. Εν συνεχεία ακολουθεί σχετική αλληλογραφία μεταξύ του φορέα που υποβάλλει το αίτημα και της ΓΓΠΠ, προκειμένου να εκδοθεί η σχετική απόφαση.

10.3.1. Χαρτογραφική αποτύπωση των περιοχών που έχουν κηρυχθεί σε Κατάσταση Έκτακτης Ανάγκης Πολιτικής Προστασίας σε παράθεση με τις Ζώνες Δυνητικά Υψηλού Κινδύνου Πλημμύρας.

Η Δ/ση Σχεδιασμού Αντιμετώπισης Εκτάκτων Αναγκών της ΓΓΠΠ, στο πλαίσιο του συντονιστικού της ρόλου και με στόχο την πληρέστερη ενημέρωση των Περιφερειών και Δήμων της χώρας στην αντιμετώπιση εκτάκτων αναγκών και την άμεση /βραχεία διαχείριση συνεπειών σχετικά με τις

περιοχές που αντιμετωπίζουν αυξημένο πλημμυρικό κίνδυνο, προχώρησε στην χαρτογραφική αποτύπωση των περιοχών που έχουν κηρυχτεί σε Κατάσταση Έκτακτης Ανάγκης Πολιτικής Προστασίας λόγω πλημμυρικών φαινομένων κατά την περίοδο 2015-2021 σε παράθεση με τις Ζώνες Δυνητικά Υψηλού Κινδύνου Πλημμύρας¹⁴, καθώς και τις περιοχές υψηλής επικινδυνότητας πλημμύρας για περίοδο επαναφοράς 100 έτη¹⁵.

Η αποτύπωση αυτή αποβλέπει στο να διευκολύνει τις Περιφέρειες και Δήμους στη δρομολόγηση έργων και δράσεων που αφορούν τόσο τον έλεγχο λειτουργίας και τη συντήρηση των υφισταμένων έργων αντιπλημμυρικής προστασίας, όσο και στο προγραμματισμό και την εκτέλεση νέων έργων με βάση την αξιολόγηση των κινδύνων πλημμύρας, που συμβάλουν στην μείωση του κινδύνου εμφάνισης πλημμυρικών φαινομένων με δυσμενείς επιπτώσεις. Στο ανωτέρω πλαίσιο, παρήχθησαν 15 χάρτες σε επίπεδο Περιφέρειας με διάσταση εκτύπωσης Α1 έως Α0, οι οποίοι έχουν αναρτηθεί σε ηλεκτρονική μορφή (αρχεία pdf) στην ιστοσελίδα της ΓΓΠΠ και ειδικότερα στην ενότητα «Θεματικοί Χάρτες Σχεδίων Πολιτικής Προστασίας», ενώ δύναται να αποσταλούν προς όλους τους εμπλεκόμενους φορείς και σε έντυπη μορφή, μετά από σχετικό αίτημα προς τη Δ/νση Σχεδιασμού Αντιμετώπισης Εκτάκτων Αναγκών της ΓΓΠΠ.

10.4 Πληρωμή δαπανών στο πλαίσιο δράσεων πολιτικής προστασίας.

Θέματα που αφορούν το θεσμικό πλαίσιο που διέπει τη διαδικασία πληρωμής δαπανών Πολιτικής Προστασίας σε επίπεδο ΟΤΑ μετά τη δημοσίευση του Ν. 4412/2016 (ΦΕΚ/τ. Α' / 147), αναφέρονται αναλυτικά στο 6748/9-10-2017 έγγραφο της Δ/νσης Σχεδιασμού & Αντιμετώπισης Εκτάκτων Αναγκών της ΓΓΠΠ. Σύμφωνα με τα σχετικά έγγραφα του Γενικού Λογιστηρίου του Κράτους (ΓΛΚ)¹⁶ και της Δ/νσης Οικονομικών Τ.Α του Υπουργείου Εσωτερικών¹⁷ προκύπτει ότι το θεσμικό πλαίσιο που διέπει την πληρωμή δαπανών Πολιτικής Προστασίας των Περιφερειών ισχύει κατ' αναλογία και στους Δήμους.

Αναλυτικότερα, αναφορικά με το θεσμικό πλαίσιο που διέπει τη διαδικασία πληρωμής δαπανών Πολιτικής Προστασίας ισχύουν τα διαλαμβανόμενα στο έγγραφο του Γενικού Λογιστηρίου του Κράτους με ΑΔΑ.:7ΡΝΩΗ-ΨΟ2, σύμφωνα με το οποίο είναι δυνατή η προσφυγή στη διαδικασία της διαπραγμάτευσης χωρίς προηγούμενη δημοσίευση, όταν για λόγους κατεπείγουσας ανάγκης δεν είναι δυνατή η τήρηση των προβλεπόμενων προθεσμιών.

Επίσης για δαπάνες που πραγματοποιούνται εκτάκτως, καθώς και για τις λοιπές δαπάνες του άρθρου 9 του Π.Δ. 80/16, στις οποίες ρητά προβλέπονται και οι δαπάνες πολιτικής προστασίας (άρθ. 9 παρ.4), αναλαμβάνεται η υποχρέωση και δεσμεύεται η απαραίτητη πίστωση αμέσως μετά την παραλαβή του σχετικού λογαριασμού, οπότε και δεσμεύεται η σχετική πίστωση.

¹⁴ Σύμφωνα με το πρώτο στάδιο εφαρμογής της Κ.Υ.Α. Η.Π. 31822/1542/Ε103/2010 (ΦΕΚ 1108 Β'/2010) για την ενσωμάτωση της Οδηγίας 2007/60/ΕΚ στο εθνικό δίκαιο, από την Ειδική Γραμματεία Υδάτων, που αφορά στην «Προκαταρκτική αξιολόγηση των κινδύνων πλημμύρας» και τον προσδιορισμό των «Ζωνών Δυνητικά Υψηλού Κινδύνου Πλημμύρας» ανά Υδατικό Διαμέρισμα.

¹⁵ Σύμφωνα με τους Χάρτες Επικινδυνότητας Πλημμύρας που έχει εκδώσει η Ειδική Γραμματεία Υδάτων νυν Διεύθυνση Προστασίας και Διαχείρισης Υδάτινου Περιβάλλοντος της Γενικής Γραμματείας Φυσικού Περιβάλλοντος και Υδάτων του Υπουργείου Περιβάλλοντος και Ενέργειας σε εφαρμογή της Κ.Υ.Α. Η.Π. 31822/1542/Ε103/2010 (ΦΕΚ 1108 Β'/2010) για την ενσωμάτωση της Οδηγίας 2007/60/ΕΚ στο εθνικό δίκαιο

¹⁶ Υπ. αρ. 2/86104/0026/11-09-2017 έγγραφο του Γενικού Λογιστηρίου του Κράτους (ΓΛΚ) σύμφωνα με το οποίο κατ' ουσίαν εξακολουθούν να ισχύουν οι προϋποθέσεις που ορίζονταν στο 2/52145/0026/01-07-2014 έγγραφο του Γενικού Λογιστηρίου του Κράτους με ΑΔΑ.:7ΡΝΩΗ-ΨΟ2.

¹⁷ Υπ. αρ. 48852/2014/19-05-2015 (ορθή επανάληψη 05-06-2015) έγγραφο της Δ/νσης Οικονομικών Τ.Α του Υπουργείου Εσωτερικών

Σημειώνεται ότι σχετικά με το υπ. αριθ. 2/16861/0026 από 31-03-2017 έγγραφο του Γενικού Λογιστηρίου του Κράτους, στο οποίο υπάρχει αναφορά στο υπ.αριθμ. 2/86104/0026/11-09-2017 έγγραφο του Γενικού Λογιστηρίου του Κράτους, διευκρινίζεται ότι η σχετική αναφορά, αφορά το θεσμικό πλαίσιο που διέπει την πληρωμή δαπανών για την επείγουσα διαχείριση συμβάντων με επικίνδυνα απόβλητα, στα πλαίσια εφαρμογής της ΚΥΑ 62952/5384/2016 (ΦΕΚ 4326B/30-12-2017).

Συμπερασματικά, για την πληρωμή εκτάκτων δαπανών που προκύπτουν από απρόβλεπτα γεγονότα όπως φυσικές, τεχνολογικές και λοιπές καταστροφές και όταν δεν είναι δυνατή η τήρηση των προθεσμιών που προβλέπονται από άλλες διαγωνιστικές διαδικασίες, υπάρχουν διαθέσιμα δύο «εργαλεία» τα οποία μπορεί να χρησιμοποιήσει ο Δήμος Σουλίου.

Το πρώτο εργαλείο είναι η διαδικασία της διαπραγμάτευσης, χωρίς προηγούμενη δημοσίευση, του άρθρου 32 παρ. 2 περ.γ' του Ν 4412/2016, όπως ισχύει, το οποίο ακολουθείται για δημόσιες συμβάσεις έργων, προμηθειών και υπηρεσιών.

Το δεύτερο εργαλείο είναι το ΠΔ 80/16 (άρθρο 9), σύμφωνα με το οποίο η ανάληψη υποχρέωσης και η δέσμευση της απαραίτητης πίστωσης για τις δαπάνες που δεν μπορούν να προβλεφθούν (πχ δαπάνες πολιτικής προστασίας), αναλαμβάνονται αμέσως μετά τη γνωστοποίηση του ύψους της οφειλής πχ της παραλαβής του σχετικού λογαριασμού (ΓΛΚ 2/86104/0026/11-9-17). Οι οικονομικές εγκρίσεις δηλαδή που απαιτούνται γίνονται απολογιστικά.

Σημειώνεται ότι σύμφωνα με το άρθρο 23 του Ν. 4915/22 ΦΕΚ 63 Α με τίτλο «Άμεση αντιμετώπιση φυσικών καταστροφών από τους Ο.Τ.Α. α' και β' βαθμού» σε περίπτωση κήρυξης επειγουσών περιοχών σε κατάσταση ειδικής κινητοποίησης πολιτικής προστασίας σύμφωνα με το άρθρο 26 του ν.4662/2020 (Α' 27), οι Ο.Τ.Α. α', όπως ο Δήμος Σουλίου, στους οποίους ανήκουν οι περιοχές αυτές:

Για χρονικό διάστημα που δεν δύναται να υπερβαίνει τους έξι (6)μήνες, με απόφαση του οικείου δημάρχου μπορούν να αναθέτουν κάθε αναγκαία δημόσια σύμβαση προμήθειας, έργου ή υπηρεσίας για την αντιμετώπιση της κατάστασης, εντός των διαθέσιμων πιστώσεων του προϋπολογισμού τους, με τη διαδικασία της διαπραγμάτευσης χωρίς προηγούμενη δημοσίευση κατά την περ. (γ)της παρ. 2 του άρθρου 32 του ν. 4412/2016 (Α' 147).

Η απόφαση του προηγούμενου εδαφίου αποτελεί δεσμευτική εισήγηση για την αναμόρφωση του προϋπολογισμού, η οποία εγκρίνεται υποχρεωτικά από το οικείο δημοτικό ή περιφερειακό συμβούλιο, στην πρώτη μετά από την ανάθεση συνεδρίασή του και σε κάθε περίπτωση εντός των διαθέσιμων πιστώσεων.

10.5 Πρόσληψη εκτάκτου προσωπικού από τον Δήμο Σουλίου για την αντιμετώπιση κατεπειγουσών αναγκών από την εκδήλωση πλημμυρικών φαινομένων.

Σύμφωνα με το άρθρο 36 «Προσωπικό για απρόβλεπτες και επείγουσες ανάγκες» του Ν. 4765/15- 01-2021 (ΦΕΚ Α' 6), όπως τροποποιήθηκε και ισχύει, ισχύουν τα ακόλουθα:

1. Η πρόσληψη προσωπικού με σχέση εργασίας Ιδιωτικού Δικαίου Ορισμένου Χρόνου κατά την παρ. 2 του άρθρου 103 του Συντάγματος διενεργείται από τις δημόσιες υπηρεσίες, τα Ν.Π.Δ.Δ. και τους Ο.Τ.Α. πρώτου (Δήμος Σουλίου) και δεύτερου βαθμού, καθώς και από όλα τα νομικά πρόσωπα της παρ. 1 του άρθρου 2 του παρόντος, για την αντιμετώπιση απρόβλεπτων και επειγουσών αναγκών επιτρέπεται μόνον:

α) σε περιπτώσεις εκτεταμένων ζημιών από σεισμούς, πλημμύρες, παγετούς και πυρκαγιές,

β) σε περιπτώσεις άμεσης ανάγκης λήψης προληπτικών ή κατασταλτικών μέτρων λόγω σοβαρής απειλής της δημόσιας υγείας,

γ) εφόσον η Περιφερειακή Ενότητα ή συγκεκριμένη περιοχή αυτής κηρυχθεί σε κατάσταση έκτακτης ανάγκης, για την αντιμετώπιση αναγκών εξαιτίας άλλων γεγονότων από τα οποία προκύπτει άμεσος κίνδυνος ζωής ή περιουσίας.

2. Η διάρκεια της απασχόλησης δεν μπορεί να υπερβαίνει τους οκτώ (8) μήνες από την επέλευση του γεγονότος ή την κήρυξη κατάστασης ανάγκης. Με την επιφύλαξη της παρ. 3, ανανέωση ή παράταση της σύμβασης ή σύναψη νέας σύμβασης ή μετατροπή σε σύμβαση αορίστου χρόνου, απαγορεύονται. Κατά τα λοιπά, για το προσωπικό του παρόντος άρθρου εφαρμόζονται οι εκάστοτε ισχύουσες διατάξεις.

3. Αν βασίμως εκτιμάται από τους φορείς της παρ. 1, ότι οι ανάγκες των περ. α', β' και γ' θα συνεχισθούν και πέραν του οκταμήνου, η αρμόδια αρχή κινεί εγκαίρως και σε κάθε περίπτωση τριάντα (30) τουλάχιστον ημέρες προ της λήξεως του οκταμήνου, τη διαδικασία νέων προσλήψεων με σύμβαση εργασίας ιδιωτικού δικαίου ορισμένου χρόνου ανώτατης διάρκειας οκτώ (8) μηνών και για αριθμό που εγκρίνει το αρμόδιο όργανο του φορέα για την πρόσληψη. Στους πίνακες που καταρτίζονται μπορεί να περιληφθούν και απασχοληθέντες με σύμβαση της παρ. 2, απαγορευομένης σε κάθε περίπτωση της μετατροπής της σύμβασης σε αορίστου χρόνου. Στις ως άνω συμβάσεις δεν εφαρμόζονται οι περιορισμοί του άρθρου 5 του π.δ. 164/2004 (Α' 164). Η συνολική διάρκεια των συμβάσεων των παρ. 1 και 2 δεν επιτρέπεται να υπερβαίνει το ανώτατο χρονικό διάστημα των είκοσι τεσσάρων (24) μηνών κατά την έννοια του άρθρου 6 του π.δ. 164/2004.

4. Το Α.Σ.Ε.Π. ασκεί έλεγχο συνδρομής των προϋποθέσεων πρόσληψης προσωπικού και τήρησης του παρόντος άρθρου.

10.6 Επίταξη προσωπικών υπηρεσιών για την αντιμετώπιση επείγουσας κοινωνικής ανάγκης από θεομηνία.

Θέματα που σχετίζονται με την επίταξη προσωπικών υπηρεσιών και επίταξη κινητών και ακίνητων πραγμάτων για την αντιμετώπιση επείγουσας κοινωνικής ανάγκης από θεομηνία ή ανάγκης που μπορεί να θέσει σε κίνδυνο τη δημόσια υγεία, ρυθμίζονται με το άρθρο 1 του Νόμου 4325/15 (ΦΕΚ 47/Α'/2015), με ισχύ από την 11η-05-2015, το άρθρο 41 του Ν. 3536/2007 (42/Α'/2007) και το Ν.Δ.17/1974 (236/Α'/1974) , όπως τροποποιήθηκαν και ισχύουν.

Σύμφωνα με τα ανωτέρω η επίταξη προσωπικών υπηρεσιών επιτρέπεται αποκλειστικά σε περίπτωση πολέμου ή επιστράτευσης ή επείγουσας κοινωνικής ανάγκης από θεομηνία ή ανάγκης που μπορεί να θέσει σε κίνδυνο τη δημόσια υγεία.

Οι ανωτέρω διατάξεις εφαρμόζονται κατόπιν απόφασης του Πρωθυπουργού, ύστερα από αιτιολογημένη εισήγηση του Υπουργού στην αρμοδιότητα του οποίου ανήκει η αντιμετώπιση της αιτίας που προκάλεσε ανάγκη από τις αναφερόμενες παραπάνω. Με την απόφαση του Πρωθυπουργού εξουσιοδοτούνται οι Υπουργοί ή Περιφερειάρχες να προβαίνουν, με απόφασή τους, σε επίταξη προσωπικών υπηρεσιών (άρθρ. 1 του Ν. 4325/15).

Η Δ/ση Σχεδιασμού Αντιμετώπισης Εκτάκτων Αναγκών της ΓΓΠΠ, με το 3854/10-06-2015 έγγραφό της, έχει ενημερώσει σχετικά τις αρμόδιες οργανικές μονάδες Πολιτικής Προστασίας των Περιφερειών και των Δήμων της χώρας, καθώς και εμπλεκόμενους φορείς σε κεντρικό επίπεδο (Α/ΕΛ.ΑΣ., Α.Π.Σ., Α/Λ.Σ.-ΕΛ.ΑΚΤ., ΕΚΑΒ, κλπ).

ΜΕΡΟΣ 11

ΔΙΟΙΚΗΤΙΚΗ ΜΕΡΙΜΝΑ ΠΛΗΓΕΝΤΩΝ / ΑΜΕΣΗ- ΒΡΑΧΕΙΑ ΑΠΟΚΑΤΑΣΤΑΣΗ

ΜΕΡΟΣ 11. ΔΙΟΙΚΗΤΙΚΗ ΜΕΡΙΜΝΑ ΠΛΗΓΕΝΤΩΝ ΔΗΜΟΥ ΣΟΥΛΙΟΥ / ΑΜΕΣΗ-ΒΡΑΧΕΙΑ ΑΠΟΚΑΤΑΣΤΑΣΗ.

11.1 Οικονομική ενίσχυση πληγέντων.

Η κοινωνική προστασία στους πολίτες που περιέρχονται σε κατάσταση ανάγκης εξαιτίας εκδήλωσης πλημμυρικών φαινομένων υποστηρίζεται από τη Γενική Γραμματεία Αποκατάστασης Φυσικών Καταστροφών και Κρατικής Αρωγής του Υπουργείου Κλιματικής Κρίσης και Πολιτικής Προστασίας δια των αρμοδίων Υπηρεσιών του Δήμου Σουλίου.

Συγκεκριμένα σύμφωνα με το άρθρο 7 του Π.Δ. 77/2023 ΦΕΚ/τ. Α' / 130 27-06-2023, στη Γενική Γραμματεία Αποκατάστασης Φυσικών Καταστροφών και Κρατικής Αρωγής του Υπουργείου Κλιματικής Κρίσης και Πολιτικής Προστασίας μεταφέρεται, η αρμοδιότητα της περ.(γ) της παρ.1 του άρθρου 1 του ν.δ. 57/1973 (Α'149), ως προς το σκέλος της χορήγησης οικονομικής ενίσχυσης σε όσους περιέρχονται σε κατάσταση έκτακτης ανάγκης συνεπεία θεομηνίας (πλημμυρικών φαινομένων) και λοιπών φυσικών καταστροφών, από το Τμήμα Επιχορηγήσεων Τοπικής Αυτοδιοίκησης της Διεύθυνσης Οικονομικής και Αναπτυξιακής Πολιτικής της Γενικής Διεύθυνσης Οικονομικών Τοπικής Αυτοδιοίκησης και Αναπτυξιακής Πολιτικής της Γενικής Γραμματείας Εσωτερικών και Οργάνωσης του Υπουργείου Εσωτερικών».18¹⁸

Θέματα σχετικά με την διαδικασία χορήγησης οικονομικής ενίσχυσης πολιτών που πλήττονται από φυσικές καταστροφές αναφέρονται στην ΚΥΑ 33862/2019 (ΦΕΚ 1699/Β'/2019) όπως τροποποιήθηκε με την Αριθμ. 31 ΕΞ 2023 ΦΕΚ τ. Β'5072/16-08-2023 «Τροποποίηση της υπ' αρ. 33862/06.05.2019 (Β' 1699) κοινής απόφασης των Υπουργών Εσωτερικών και Οικονομικών «Διαδικασία χορήγησης οικονομικής ενίσχυσης πολιτών που πλήττονται από φυσικές καταστροφές».

Σύμφωνα με τις ανωτέρω ΚΥΑ προβλέπεται: Α) Η χορήγηση εφάπαξ χορήγηση επιδόματος πρώτων βιοτικών αναγκών ποσού εξακοσίων ευρώ (600,00€) στο κάθε νοικοκυριό του οποίου η κύρια

¹⁸ Άρθρο 5 Μεταβατικές και τελικές διατάξεις ΚΥΑ Αριθμ. 31 ΕΞ 2023 ΦΕΚ τ. Β'5072/16-08-2023:

1. Η παρούσα ισχύει για φυσικές καταστροφές που εκδηλώνονται μετά την ημερομηνία μεταφοράς της αρμοδιότητας της περ.(γ) της παρ.1 του άρθρου 1 του ν.δ. 57/1973 στο Υπουργείο Κλιματικής Κρίσης και Πολιτικής Προστασίας, σύμφωνα με το Π.Δ. 77/2023.

2. Τα υποβληθέντα και υποβαλλόμενα αιτήματα στη Διεύθυνση Οικονομικής και Αναπτυξιακής Πολιτικής/ Τμήμα Επιχορηγήσεων Τοπικής Αυτοδιοίκησης του Υπουργείου Εσωτερικών εντός του 2023 (πριν και μετά την έκδοση του Π.Δ. 77/2023) διεκπεραιώνονται από το Υπουργείο Εσωτερικών και τυχόν αιτήματα που δεν ολοκληρωθούν έως την λήξη του έτους, διαβιβάζονται με ευθύνη της αρμόδιας υπηρεσίας του Υπουργείου Εσωτερικών αναφορικά με την πληρότητά τους, στη Γενική Διεύθυνση Αποκατάστασης Επιπτώσεων Φυσικών Καταστροφών της Γενικής Γραμματείας Αποκατάστασης Φυσικών Καταστροφών και Κρατικής Αρωγής, του Υπουργείου Κλιματικής Κρίσης και Πολιτικής Προστασίας. Εκκρεμή αιτήματα που έχουν υποβληθεί στο Υπουργείο Εσωτερικών μέχρι την έκδοση του Π.Δ. 77/2023, διεκπεραιώνονται σύμφωνα με τις προϋποθέσεις και τα όρια που ίσχυαν μέχρι την ημερομηνία έναρξης ισχύος του Π.Δ. 77/2023.

3. Ειδικά για το έτος 2023 οι σχετικές δαπάνες βαρύνουν τον προϋπολογισμό του Υπουργείου Εσωτερικών, Ειδικός Φορέας 1007-201-0000000, ΑΛΕ 2310401006, σύμφωνα με το άρθρο 14 του Π.Δ. 77/2023 ως τροποποιήθηκε με το άρθρο 5 του Π.Δ. 82/2023

κατοικία έχει πληγεί από φυσικές καταστροφές (πλημμυρικά φαινόμενα) και περιέρχεται σε κατάσταση έκτακτης ανάγκης,

Β] Η χορήγηση επιδόματος ποσού μέχρι έξι χιλιάδων ευρώ (6.000,00 €) κατ' ανώτατο όριο, για την αντιμετώπιση απλών επισκευαστικών εργασιών ή/και την αντικατάσταση οικοσκευής. Σε περίπτωση δευτερεύουσας κατοικίας, το ποσό μειώνεται κατά 50%.

Γ] Εφάπαξ Χορήγηση επιδόματος στα άτομα που υπέστησαν μόνιμη σωματική βλάβη με ποσοστό αναπηρίας 67% και άνω.

Στο Δήμο Σουλίου συγκροτείται με απόφαση Δημάρχου τριμελής Επιτροπή, η οποία έχει ως αρμοδιότητα την εξέταση των αιτημάτων για την ένταξη ή μη των οικογενειών ή των μεμονωμένων ατόμων στο πρόγραμμα ενίσχυσης τόσο όσον αφορά στη χορήγηση του επιδόματος πρώτων βιοτικών αναγκών, όσο και στη χορήγηση του επιδόματος για την αντιμετώπιση απλών επισκευαστικών εργασιών ή/και την αντικατάσταση οικοσκευής τους

Η εν λόγω Επιτροπή διενεργεί αυτοψία στις δηλωμένες στην αίτηση δικαιούχων ως πληγείσες κύριες ή δευτερεύουσες κατοικίες, προκειμένου:

α) Να ελέγξει ότι η κύρια ή δευτερεύουσα κατοικία που έχει δηλωθεί είναι πληγείσα, στην περίπτωση του επιδόματος πρώτων βιοτικών αναγκών.

β) Να ορίσει το βαθμό ζημίας της κύριας κατοικίας ή δευτερεύουσας, στην περίπτωση του επιδόματος απλών επισκευαστικών εργασιών ή/και οικοσκευής.

Στην περίπτωση που έχει διενεργηθεί αυτοψία από την Γ.Δ.Α.Ε.Φ.Κ., δεν απαιτείται η διενέργεια αυτοψίας από την Επιτροπή. Στις περιπτώσεις αυτές, ως «Κατηγορία Α» μικρών ζημιών, ορίζεται η κατοικία που έχει χαρακτηριστεί ως κατάλληλη για χρήση («ΠΡΑΣΙΝΗ») και έχει υποστεί ελαφρές βλάβες, σύμφωνα με το δελτίο επανελέγχου, «Κατηγορία Β» μέτριων ζημιών, ορίζεται η κατοικία που έχει χαρακτηριστεί ως προσωρινά ακατάλληλη για χρήση («ΚΙΤΡΙΝΗ»), σύμφωνα με το δελτίο επανελέγχου και «Κατηγορία Γ» μεγάλων ζημιών, ορίζεται η κατοικία που έχει χαρακτηριστεί ως επικίνδυνη για χρήση («ΚΟΚΚΙΝΗ»), σύμφωνα με το δελτίο επανελέγχου.

Η Επιτροπή προσδιορίζει το ύψος του επιδόματος του άρθρου 2 της ΚΥΑ Αριθμ. 31 ΕΞ 2023 ΦΕΚ τ. Β'5072/16-08-2023, σύμφωνα με όσα ορίζονται στο Παράρτημα αυτής. Σε περίπτωση δευτερεύουσας κατοικίας, το προσδιοριζόμενο ποσό μειώνεται κατά 50%.

Η τελική αναγνώριση των δικαιούχων των επιδομάτων της ΚΥΑ 33862/2019 όπως τροποποιήθηκε με την ΚΥΑ Αριθμ. 31 ΕΞ 2023 ΦΕΚ τ. Β'5072/16-08-2023 γίνεται με απόφαση του Δημάρχου Σουλίου, σύμφωνα με την εισήγηση της ανωτέρω Επιτροπής.

Εφόσον το προσωπικό του Δήμου Σουλίου δεν επαρκεί για την άμεση ολοκλήρωση της εξέτασης των αιτημάτων, ως μέλη της Επιτροπής μπορούν να ορίζονται μόνιμοι και Ιδιωτικού Δικαίου Αορίστου Χρόνου (ΙΔΑΧ) υπάλληλοι υπηρεσιών του Δημοσίου και του ευρύτερου Δημοσίου τομέα, ύστερα από πρόσκληση του Δημάρχου Σουλίου.

Σε περιπτώσεις που διενεργούνται αυτοψίες από την Γ.Δ.Α.Ε.Φ.Κ., η Γ.Δ.Α.Ε.Φ.Κ. διαβιβάζει στο Δήμο Σουλίου, αναλυτική κατάσταση με τα στοιχεία των δελτίων επανελέγχου και η Επιτροπή προβαίνει σε διασταύρωση των στοιχείων των αιτούντων με τα στοιχεία των δελτίων επανελέγχου προκειμένου να προσδιοριστούν οι δικαιούχοι.

Οι υποψήφιοι δικαιούχοι, υποχρεούνται να υποβάλλουν την αίτηση στον Δήμο Σουλίου σε χρονικό διάστημα σαράντα πέντε (45) ημερών, από την ημερομηνία εκδήλωσης της φυσικής καταστροφής (πλημμυρικά φαινόμενα). Ο Δήμος Σουλίου υποχρεούται να υποβάλλει στη Γ.Δ.Α.Ε.Φ.Κ. της Γενικής Γραμματείας Αποκατάστασης Φυσικών Καταστροφών και Κρατικής Αρωγής (Γ.Γ.Α.Φ.Κ.Κ.Α.), του Υπουργείου Κλιματικής Κρίσης και Πολιτικής Προστασίας, αίτημα επιχορήγησης,

εντός τριών (3) μηνών από την ημερομηνία εκδήλωσης της φυσικής καταστροφής στο οποίο αναγράφονται:

- α) το συνολικό ποσό αιτούμενης επιχορήγησης,
- β) ο αριθμός των δικαιούχων ανά κατηγορία οικονομικής ενίσχυσης,
- γ) το είδος της φυσικής καταστροφής,

δ) την ημερομηνία εκδήλωσης της φυσικής καταστροφής. Σε περιπτώσεις που διενεργούνται αυτοψίες από την Γ.Δ.Α.Ε.Φ.Κ., στο αίτημα επιχορήγησης περιλαμβάνονται τα αιτήματα για τα οποία έχουν διασταυρωθεί τα στοιχεία των αιτούντων με τα στοιχεία των δελτίων επανελέγχου της Γ.Δ.Α.Ε.Φ.Κ. .

Η Γ.Δ.Α.Ε.Φ.Κ. προβαίνει στην έκδοση απόφασης επιχορήγησης. Η Γ.Δ.Α.Ε.Φ.Κ. δύναται να διενεργεί δειγματοληπτικούς ελέγχους, κατόπιν αναζήτησης και παραλαβής των δικαιολογητικών των δικαιούχων από το Δήμο Σουλίου.

Η σχετική δαπάνη που θα προκληθεί κατά περίπτωση από τις διατάξεις της παρούσας απόφασης, θα βαρύνει τον προϋπολογισμό του Δήμου Σουλίου, ο οποίος θα ενισχύονται από πιστώσεις που εγγράφονται για τον σκοπό αυτό, στον προϋπολογισμό εξόδων του Υπουργείου Κλιματικής Κρίσης και Πολιτικής Προστασίας (Ειδικός φορέας 1060-202-0000000 «Γενική Γραμματεία Αποκατάστασης και Κρατικής Αρωγής» ΑΛΕ 2310401006).

11.2 Ψυχοκοινωνική υποστήριξη πληγέντων - Αντιμετώπιση εκτάκτων καταστάσεων που αφορούν στη δημόσια υγεία.

Σε περιπτώσεις όπου άτομα, οικογένειες και πληθυσμιακές ομάδες του Δήμου Σουλίου θεωρείται ότι χρήζουν άμεσα έκτακτης κοινωνικής βοήθειας λόγω αντιμετώπισης κοινωνικών κινδύνων που προέρχονται από την εκδήλωση πλημμυρικών φαινομένων, το Εθνικό Κέντρο Κοινωνικής Αλληλεγγύης (Ε.Κ.Κ.Α.) της Γενικής Γραμματείας Κοινωνικής Αλληλεγγύης και Καταπολέμησης της Φτώχειας του Υπουργείου Κοινωνικής Συνοχής και Οικογένειας, συντονίζει το δίκτυο παροχής υπηρεσιών κοινωνικής στήριξης.

Μετά από εκδήλωση πλημμυρικών φαινομένων με καταστροφικές συνέπειες το Ε.Κ.Κ.Α., εφόσον συντρέχει λόγος, συγκροτεί και κινητοποιεί ομάδες ταχείας παρέμβασης, συγκροτούμενες κυρίως από ψυχολόγους και κοινωνικούς λειτουργούς, για την παροχή άμεσης συμβουλευτικής υποστήριξης και βραχείας διάρκειας ψυχολογικής υποστήριξης σε ατομικό, ομαδικό και κοινοτικό επίπεδο (Ν. 2646/1998 - ΦΕΚ 236/Α'/1998, Ν. 3106/2003 - ΦΕΚ 30/Α'/2003, Ν. 3402/2005 - ΦΕΚ 258/Α'/2005, ΠΔ 22/2006 - ΦΕΚ 18/Α'/2006).

Ο γενικότερος συντονισμός των φορέων που έχουν την ευθύνη για την υλοποίηση δράσεων σχετικών με την αντιμετώπιση εκτάκτων καταστάσεων που αφορούν στη δημόσια υγεία είναι αρμοδιότητα του ΕΚΑΒ (Ν.1579/1985, ΠΔ376/1988 & ΠΔ 348/1996, Ν. 4633/2019 - ΦΕΚ 161/Α'/2019). Σε περίπτωση εκδήλωσης πλημμυρικών φαινομένων το ΕΚΑΒ εφαρμόζει τα επιχειρησιακά σχέδια αντιμετώπισης εκτάκτων αναγκών του τομέα υγείας, εφόσον τούτο απαιτείται. (Ν.3370/05, ΦΕΚ 176/Α'/2005 – Ν. 3527/07, ΦΕΚ 25/Α'/2007 - Ν.4633/2019, ΦΕΚ 161/ Α' /2019).

11.3 Αποκατάσταση κτιρίων πληγέντων από την εκδήλωση πλημμυρικών φαινομένων – χορήγηση στεγαστικής συνδρομής.

Μετά την εκδήλωση πλημμυρικών φαινομένων με ζημιές σε κτίρια, η Διεύθυνση Αποκατάστασης Επιπτώσεων Φυσικών Καταστροφών Κεντρικής Ελλάδος (Δ.Α.Ε.Φ.Κ.- Κ.Ε.) – Γενική Γραμματεία

Αποκατάστασης Φυσικών Καταστροφών και Κρατικής Αρωγής του Υπουργείου Κλιματικής Κρίσης και Πολιτικής Προστασίας βάσει του ισχύοντος θεσμικού πλαισίου, είναι αρμόδια για την έκδοση Κ.Υ.Α. για την οριοθέτηση περιοχών ως πληγείσες από πλημμύρες και οι Γ.Δ.Α.Ε.Φ.Κ. και Δ.Α.Ε.Φ.Κ.- Κ.Ε., Δ.Ε. & Β.Ε. είναι αρμόδιες για τη χορήγηση στεγαστικής συνδρομής (Δωρεάν Κρατική Αρωγή και Άτοκο Δάνειο) για την επισκευή ή ανακατασκευή των πληγέντων κτιρίων (Π.Δ. 77/2023 ΦΕΚ/τ. Α' / 130 27-06-2023, Ν. 1190/1981 - ΦΕΚ 203/Α/1981, Ν. 867/1979 – ΦΕΚ 24/Α/1979, Ν. 2576/1998 - ΦΕΚ 25/Α/1998, Ν.4313/2014, άρθρο 84 – ΦΕΚ 261/Α/2014, ΠΔ 123/2017).

Ειδικότερα (ΔΑΕΦΚ/οικ.2538/Α326/4-6-2015 έγγραφο ΔΑΕΦΚ με ΑΔΑ 6Ι62465ΦΘΘ-ΡΥ7), μετά την εκδήλωση φυσικής καταστροφής, εκτός σεισμού, προκειμένου η Γ.Δ.Α.Ε.Φ.Κ., στα πλαίσια των αρμοδιοτήτων της, να προβεί άμεσα σε όλες τις απαιτούμενες ενέργειες, απαιτείται να της γνωστοποιηθεί άμεσα από την Περιφέρεια το συμβάν (είδος συμβάντος και ακριβείς ημερομηνίες) καθώς και οι περιοχές που έχουν πληγεί.

Στη συνέχεια μετά τη διενέργεια αυτοψιών και την καταγραφή των ζημιών στις επιχειρήσεις και στις κατοικίες από την Περιφέρεια και τον Δήμο Σουλίου, η Περιφέρεια υποβάλει στη Δ.Α.Ε.Φ.Κ. – Κ.Ε. αίτημα οριοθέτησης συνοδευόμενο από συγκεντρωτικές καταστάσεις των πορισμάτων των αυτοψιών, προκειμένου η Υπηρεσία να εξετάσει τη δυνατότητα οριοθέτησης των πληγεισών περιοχών.

Θέματα που αφορούν τις επιτροπές ελέγχου κτιρίων μετά από φυσικές καταστροφές, που συγκροτούνται με ευθύνη του Προϊσταμένου της αρμόδιας, χωρικά, Δ.Α.Ε.Φ.Κ., για τον έλεγχο πληγέντων κτιρίων, ρυθμίζονται με το Γ.Δ.Α.Ε.Φ.Κ./ οικ. 288 /ΓΔβ1/14-05-2018 έγγραφο της Γ.Δ.Α.Ε.Φ.Κ. (ΑΔΑ: ΩΧΜΧ465ΧΘΞ-Β17). Οι ανωτέρω επιτροπές συντάσσουν τα Πρωτόκολλα Αυτοψίας Επικινδύνως Ετοιμόρροπων Κτιρίων (Π.Α.Ε.Ε.Κ) ή τις Εκθέσεις Αυτοψίας Ολοσχερώς Κατεστραμμένων Κτιρίων και συμπληρώνουν τα έντυπα αυτοψίας και καταγραφής βλαβών στα κτίρια (δελτία ταχείας αυτοψίας ή/και επανελέγχου, δελτία αυτοψίας και καταγραφής βλαβών στα κτίρια κ.λπ.) που χορηγούνται από τη Γ.Δ.Α.Ε.Φ.Κ., σύμφωνα με τις οδηγίες της.

Όταν από την ολοκλήρωση της προαναφερθείσας διαδικασίας προκύψει η ανάγκη για οριοθέτηση, η Δ.Α.Ε.Φ.Κ.- Κ.Ε. εκδίδει τη σχετική Κοινή Υπουργική Απόφαση.

Για την αποκατάσταση των πληγέντων η Γενική Διεύθυνση Αποκατάστασης Επιπτώσεων Φυσικών Καταστροφών (Γ.Δ.Α.Ε.Φ.Κ.) εισηγείται ενέργειες που συνδέονται με:

- την οριοθέτηση της πληγείσας περιοχής,
- τη χορήγηση στεγαστικής συνδρομής για επισκευή ή ανακατασκευή κτιρίων που επλήγησαν από πλημμυρικό φαινόμενο,
- τον καθορισμό της διαδικασίας και των προθεσμιών για την έκδοση αδειών επισκευής και τη χορήγηση της αντίστοιχης στεγαστικής συνδρομής για την αποκατάσταση των ζημιών,
- τον καθορισμό των όρων σύνταξης μελετών επισκευής και των τιμών των εργασιών αποκατάστασης,
- τον καθορισμό της διαδικασίας και των προθεσμιών για τη χορήγηση της στεγαστικής συνδρομής για την ανακατασκευή κτιρίων που κρίθηκαν κατεδαφιστέα,

την προσωρινή στέγαση των πληγέντων, με χορήγηση επιδότησης ενοικίου ή ενιαία μεταφερόμενων οικίσκων τύπου container.

11.4 Αποκατάσταση ζημιών και άρση κινδύνων που οφείλονται στην εκδήλωση πλημμυρικών φαινομένων.

Στις δράσεις άμεσης/βραχείας αποκατάστασης των συνεπειών από την εκδήλωση πλημμυρικών φαινομένων (συμπεριλαμβανομένων και τυχόν επαγόμενων τους φαινομένων, όπως κατολισθήσεις κλπ.) περιλαμβάνονται οι κατεπείγουσες απλές τεχνικές εργασίες που δεν απαιτούν μελέτη, ή υπηρεσίες που πρέπει να υλοποιηθούν κατά τη διάρκεια ή αμέσως μετά την εκδήλωσή τους, όπως άντληση πλημμυρικών υδάτων, απομάκρυνση φερτών υλών, άρση καταπτώσεων και εμποδίων στο οδικό δίκτυο, αποφράξεις στο δίκτυο ομβρίων κ.ο.κ.

Η εν συνεχεία μεσοπρόθεσμη και μακροπρόθεσμη ολοκλήρωση της αποκατάστασης ζημιών και άρσης κινδύνων που οφείλονται στην εκδήλωση πλημμυρικών φαινομένων με καταστροφικές συνέπειες, τα συναφή επείγουσας αποκατάστασης απαραίτητα έργα στην πληγείσα περιοχή, για τα οποία έχει συνταχθεί τεχνική έκθεση άρσης επικινδυνότητας του αρμόδιου φορέα ή υπηρεσίας, δεν αποτελούν αντικείμενο του παρόντος σχεδίου, δεν συμπεριλαμβάνονται σε αυτό και δρομολογούνται από τους κατά περίπτωση αρμόδιους φορείς λειτουργίας και συντήρησης έργων και υποδομών.

11.5 Παροχή επιχορήγησης σε βιομηχανικές και βιοτεχνικές μονάδες, εμπορικά καταστήματα, άλλες επιχειρήσεις και φορείς μη κερδοσκοπικού χαρακτήρα που πλήττονται από πλημμύρες.

Το πλαίσιο κρατικής αρωγής προς επιχειρήσεις και μη κερδοσκοπικού χαρακτήρα φορείς για θεομηνίες¹⁹ ρυθμίζεται με τον Νόμο 4797/2021(ΦΕΚ 66/Α΄/2021) όπως έχει τροποποιηθεί και ισχύει.

Αναλυτικότερα, σε επιχειρήσεις και σε μη κερδοσκοπικού χαρακτήρα φορείς²⁰ (όπως αυτές ορίζονται στο άρθρο 3 περ. β του Ν.4797/21 όπως ισχύει και στο άρθρο 2 «Υπαγόμενες επιχειρήσεις» της υπό στοιχεία 74617 ΕΞ 2021/23-6-2021 όπως ισχύει (ΦΕΚ 2670 Β/23-6-2021)²¹ Απόφασης του Υπουργού και του Υφυπουργού Οικονομικών: «Ρύθμιση ειδικότερων θεμάτων επί των διαδικασιών επιχορήγησης επιχειρήσεων για θεομηνίες του Ν. 4797/2021 (Α΄ 66)» (Β΄2670), που πλήττονται από θεομηνίες, δύναται να παρέχεται επιχορήγηση για την αντιμετώπιση των ζημιών από το Πρόγραμμα

¹⁹ Σύμφωνα με τα άρθρο 3 «Ορισμοί» του Ν.4797/21 ως «Θεομηνίες» ορίζονται: σεισμοί, χιονοστιβάδες, κατολισθήσεις και πλημμύρες, ανεμοστρόβιλοι, τυφώνες, εκρήξεις ηφαιστείων, πυρκαγιές δασών, καθώς και ανεξέλεγκτες πυρκαγιές από φυσικά αίτια.

²⁰ Ως Δικαιούχοι κρατικής αρωγής» σύμφωνα με το άρθρο 3 περ. β του Ν.4797/21 όπως ισχύει ορίζονται οι:

«Επιχειρήσεις» στις οποίες ανήκουν οι βιομηχανικές και βιοτεχνικές μονάδες, εμπορικά καταστήματα, αγροτικές εκμεταλλεύσεις, επιχειρήσεις που ασκούν νόμιμη οικονομική δραστηριότητα, ανεξάρτητα από τη μορφή τους, συμπεριλαμβανομένων και των ατομικών επιχειρήσεων και των ελεύθερων επαγγελματιών, καθώς και των επιχειρήσεων που δραστηριοποιούνται στην παραγωγή, μεταποίηση ή εμπορία προϊόντων αλιείας και υδατοκαλλιέργειας. Στις επιχειρήσεις του προηγούμενου εδαφίου συμπεριλαμβάνονται και οι δημόσιες επιχειρήσεις, δημοτικές ή κοινοτικές κοινωφελείς επιχειρήσεις, ανώνυμες εταιρείες των οργανισμών τοπικής αυτοδιοίκησης (Ο.Τ.Α.).

«Αγροτικές εκμεταλλεύσεις» στις οποίες ανήκουν οι γεωργικές και κτηνοτροφικές μονάδες, οι οποίες ανήκουν σε ένα ή περισσότερα φυσικά πρόσωπα ή και σε νομικά πρόσωπα.

«Μη κερδοσκοπικού χαρακτήρα φορείς» στους οποίους ανήκουν τα νομικά πρόσωπα και νομικές οντότητες ιδιωτικού δικαίου, τα οποία επιδιώκουν κοινωφελείς ή άλλους σκοπούς που ενδιαφέρουν το κοινωνικό σύνολο και δεν επιδιώκουν κέρδος, όπως φιλανθρωπικά σωματεία, κοινωφελή ιδρύματα και αστικές εταιρείες μη κερδοσκοπικού χαρακτήρα.

²¹ Η υπό στοιχεία 74617 ΕΞ 2021/23-6-2021 (ΑΔΑ: 68ΦΓΗ-ΧΟΨ) απόφαση του Υπουργού και του Υφυπουργού Οικονομικών: «Ρύθμιση ειδικότερων θεμάτων επί των διαδικασιών επιχορήγησης επιχειρήσεων για θεομηνίες του Ν. 4797/2021 (Α΄ 66)» (Β΄ 2670), όπως τροποποιήθηκε με τις υπό στοιχεία 110065 ΕΞ2021/ 10.09.2021 (ΑΔΑ: 654ΩΗ-ΔΧ0) (Β΄ 4203) και 147036 ΕΞ 2021/22-11-2021 (ΑΔΑ:Ψ9Ρ2Η-8ΨΙ) (Β΄ 5424) αποφάσεις του Υπουργού Οικονομικών. Γενικό Σχέδιο Αντιμετώπισης Εκτάκτων Αναγκών Εξ Αιτίας Δασικών Πυρκαγιών «ΙΟΛΑΟΣ 2» 5 η Έκδοση 2022 Δ/νση Σχεδιασμού Αντιμετώπισης Εκτάκτων Αναγκών / ΓΓΠΠ 146/208.

Δημοσίων Επενδύσεων, σύμφωνα με τη διαδικασία που ορίζεται στο άρθρο 7 του Ν.4797/21 (ΦΕΚ 66 Α'), όπως ισχύει. Η επιχορήγηση καλύπτει υλικές ζημιές που προκλήθηκαν από θεομηνία σε στοιχεία ενεργητικού, όπως εξοπλισμός, πρώτες ύλες, εμπορεύματα, φορτηγά αυτοκίνητα δημόσιας και ιδιωτικής χρήσης, καθώς και αυτοκίνητα επαγγελματικής χρήσης, μέσα παραγωγής, συμπεριλαμβανομένου και του εγγείου κεφαλαίου και των αποθηκευμένων προϊόντων, τα οποία καταγράφηκαν ως κατεστραμμένα, πλην των ζημιών σε κτίρια.

Σύμφωνα με τα ανωτέρω καθορίζονται επίσης τα απαιτούμενα δικαιολογητικά των επιχειρήσεων και των φορέων μη κερδοσκοπικού χαρακτήρα που διαβιβάζονται από την Περιφέρεια στη Διεύθυνση Κρατικής Αρωγής της Γενικής Γραμματείας Αποκατάστασης Φυσικών Καταστροφών και Κρατικής Αρωγής του Υπουργείου Κλιματικής Κρίσης και Πολιτικής Προστασίας και κάθε άλλο θέμα σχετικό με την εφαρμογή του Ν.4797/21.

Η επιχορήγηση συνίσταται σε δωρεάν χρηματική ενίσχυση του Δημοσίου και είναι ίση με ποσοστό της κατά περίπτωση εκτιμηθείσας ζημίας, από την αρμόδια επιτροπή κρατικής αρωγής της Περιφέρειας, το οποίο ποσοστό καθορίζεται κάθε φορά με την απόφαση του Υπουργού Οικονομικών στην οποία καθορίζονται οι προϋποθέσεις καταβολής της ενίσχυσης, το ύψος της επιχορήγησης, ο τρόπος καταβολής της και ο τρόπος αφαίρεσης της ενίσχυσης της πρώτης αρωγής ή της προκαταβολής, καθώς και κάθε θέμα σχετικό με την παροχή της επιχορήγησης κάθε φορά (άρθρο 7 παρ.5 Ν.4797/21).

Διευκρινίζεται ότι προαπαιτούμενο της έναρξης της διαδικασίας επιχορηγήσεων επιχειρήσεων και μη κερδοσκοπικού χαρακτήρα φορέων για θεομηνίες, αποτελεί η οριοθέτηση της πληγείσας περιοχής από τη Διεύθυνση Αποκατάστασης Επιπτώσεων Φυσικών Καταστροφών Κεντρικής Ελλάδος (Δ.Α.Ε.Φ.Κ.- Κ.Ε.) της Γενικής Γραμματείας Αποκατάστασης Φυσικών Καταστροφών και Κρατικής Αρωγής του Υπουργείου Κλιματικής Κρίσης και Πολιτικής Προστασίας, βάσει του ισχύοντος θεσμικού πλαισίου, η οποία είναι αρμόδια για την έκδοση Κ.Υ.Α. για την οριοθέτηση περιοχών ως πληγείσες από σεισμούς, πλημμύρες, πυρκαγιές, κατολισθήσεις, ανεμοστρόβιλους, τυφώνες, χιονοστιβάδες, χαλαζοπτώσεις και ηφαιστειακές εκρήξεις βάσει του άρθρου 10 του Ν. 2576/98, όπως έχει τροποποιηθεί και ισχύει, που αναφέρεται στην οριοθέτηση πληγείσων περιοχών.

Επίσης, για την επιχορήγηση ασφαλισμένων επιχειρήσεων και μη κερδοσκοπικού χαρακτήρα φορέων ισχύει το άρθρο 5 του Ν.4797/21 όπως τροποποιήθηκε με το άρθρο 101 του Ν. 4914/22, ΦΕΚ-61 Α/21-3-22 και το άρθρο 7 «Διαδικασίες ασφαλισμένων επιχειρήσεων» της υπό στοιχεία 74617 ΕΞ 2021/23-6-2021 (ΑΔΑ: 68ΦΓΗ-ΧΟΨ) απόφαση του Υπουργού και του Υφυπουργού Οικονομικών, όπως τροποποιήθηκε και ισχύει.

Επίσης, σύμφωνα με το άρθρο 4 παρ. 2 του Ν.4797/21 προβλέπεται ότι ως προς τις επιχειρήσεις ατόμων με αναπηρία ή ατόμων τα οποία είναι μέλη οικογένειας στην οποία υπάρχει άτομο με αναπηρία, λαμβάνεται μέριμνα, ώστε η επιχορήγηση να καταβάλλεται κατά προτεραιότητα ενώ σχετικά ισχύει και το άρθρο 8 «Επιχειρήσεις ΑΜΕΑ ή μελών οικογενειών ΑΜΕΑ» της υπό στοιχεία 74617 ΕΞ 2021/23-6-2021 (ΑΔΑ: 68ΦΓΗ-ΧΟΨ) απόφαση του Υπουργού και του Υφυπουργού Οικονομικών, όπως τροποποιήθηκε και ισχύει.

Θέματα που αφορούν στην υλοποίηση των διαδικασιών κάθε είδους ενίσχυσης που θεσπίζονται με τον Ν.4797/21, αναφέρονται αναλυτικά στον Ν. 4797/2021 και στις σχετικές υπουργικές αποφάσεις.

Διευκρινίζεται ότι η έκδοση αποφάσεων της Γενικής Γραμματείας Πολιτικής Προστασίας που αναφέρονται στην κήρυξη μιας περιοχής σε κατάσταση έκτακτης ανάγκης συνδέεται αποκλειστικά με τον επιχειρησιακό ρόλο που αναλαμβάνει στο συντονισμό του δυναμικού και των μέσων των φορέων

που επιχειρούν για την άμεση αντιμετώπισή τους, καθώς και με το μέγεθος της κινητοποίησης του δυναμικού και των μέσων που είναι πλέον του διατιθέμενου υπό κανονικές συνθήκες. Η κήρυξη μιας περιοχής σε κατάσταση έκτακτης ανάγκης από τη Γενική Γραμματεία Πολιτικής Προστασίας δεν αποτελεί προϋπόθεση για την ενεργοποίηση ειδικότερων νομοθετικών ρυθμίσεων σχετικών με την καταβολή αποζημιώσεων και δανείων σε πληγέντες πάρα μόνο αν προβλέπεται ρητά σε ειδικότερες νομοθεσίες και για συγκεκριμένες καταστροφές.

11.6 Άμεση χαρτογράφηση πληγείσας περιοχής σε περιπτώσεις μεγάλων καταστροφών.

Σε περιπτώσεις μεγάλων καταστροφών από πλημμυρικά φαινόμενα ή άλλες αιτίες, η όσο το δυνατόν άμεση χαρτογράφηση της πληγείσας περιοχής, αποτυπώνει κατ' αρχήν την έκταση της καταστροφής και εν συνεχεία αποτελεί χρήσιμη πληροφορία για τον προσδιορισμό του μεγέθους της κινητοποίησης που απαιτείται από τους φορείς που εμπλέκονται σε δράσεις αντιμετώπισης εκτάκτων αναγκών και διαχείρισης των συνεπειών από την εκδήλωση τους.

Επίσης αποτελεί χρήσιμη πληροφορία για τους φορείς που εμπλέκονται στο έργο της καταγραφής των ζημιών, της αποκατάστασης, καθώς και στον προγραμματισμό έργων και δράσεων που συνδέονται με νέους πιθανούς επαγόμενους κινδύνους (κατολισθήσεις, κλπ).

Η Ευρωπαϊκή Ένωση, συμβάλλοντας στις προσπάθειες των κρατών μελών στην αντιμετώπιση καταστροφών, καθώς και στο έργο της αποκατάστασής τους, διαθέτει την υπηρεσία Copernicus Emergency Management Service / Mapping, η οποία παρέχει δυνατότητες άμεσης διάθεσης χαρτογραφικών προϊόντων που προκύπτουν από ανάλυση δορυφορικών εικόνων, για περιοχές που έχουν πληγεί από μεγάλες καταστροφές.

Επίσης, παρέχεται η δυνατότητα παρακολούθησης της εξέλιξης του φαινομένου σε διαφορετικά χρονικά διαστήματα, με την παραγωγή των αντίστοιχων χαρτογραφικών προϊόντων σε ημερομηνίες που ορίζονται από τον τελικό χρήστη.

Ως Εθνικό Σημείο Επαφής (National Focal Point) για την ενεργοποίηση της ανωτέρω υπηρεσίας από τη χώρα μας, έχει οριστεί η Δ/ση Σχεδιασμού Αντιμετώπισης Εκτάκτων Αναγκών της ΓΓΠΠ (σχετική 8149/16-12-2014 Απόφαση του Γενικού Γραμματέα Πολιτικής Προστασίας - ΑΔΑ: ΩΘΟΨΙ-ΛΧΦ).

Η ενεργοποίηση πραγματοποιείται κατόπιν σχετικής εντολής του Γενικού Γραμματέα Πολιτικής Προστασίας προς τη Δ/ση Σχεδιασμού Αντιμετώπισης Εκτάκτων Αναγκών της ΓΓΠΠ, σε περιπτώσεις μεγάλων καταστροφών προς υποβοήθηση του έργου των εμπλεκόμενων φορέων.

Για τον αρχικό προσδιορισμό της πληγείσας περιοχής, στα πλαίσια υποβολής του αιτήματος ενεργοποίησης της υπηρεσίας, απαιτείται συνεργασία της Δ/σης Σχεδιασμού Αντιμετώπισης Εκτάκτων Αναγκών της ΓΓΠΠ με τους κατά τόπους αρμόδιους φορείς (Δ/σεις Τεχνικών Έργων, κλπ).

Μετά την έγκριση του αιτήματος από το Κέντρο Συντονισμού Αντιμετώπισης Εκτάκτων Αναγκών της Ευρωπαϊκής Επιτροπής (ERCC) και την ενεργοποίηση της υπηρεσίας Copernicus EMS-Rapid Mapping παράγεται σειρά διανυσματικών γεωχωρικών δεδομένων και χαρτογραφικών προϊόντων που απεικονίζουν την πληγείσα περιοχή όπως προκύπτει από ανάλυση δορυφορικών εικόνων. Τα διανυσματικά δεδομένα (vector) είναι σε μορφή αρχείων shp και kmz (GoogleEarth) με την περίμετρο της πληγείσας έκτασης ενώ τα χαρτογραφικά προϊόντα είναι σε μορφή γεωαναφερμένων pdf, jpg και tif.

Επιπρόσθετα, με την χρήση των ανωτέρω γεωχωρικών διανυσματικών δεδομένων η Δ/ση Σχεδιασμού Αντιμετώπισης Εκτάκτων Αναγκών της ΓΓΠΠ προχωρά, εφόσον απαιτείται, στην σύνταξη

Θεματικών χαρτών με επιπλέον γεωγραφικές πληροφορίες, τους οποίους διαθέτει άμεσα, μαζί με τα προϊόντα του προγράμματος Copernicus/Emergency Management Service /Mapping, προς περαιτέρω υποβοήθηση του έργου των φορέων Πολιτικής Προστασίας.

Τα ανωτέρω δεδομένα και χάρτες διατίθενται δωρεάν και αποκλειστικά και μόνο για υπηρεσιακή χρήση με σκοπό την υποβοήθηση του έργου του ενδιαφερόμενου φορέα, και όπως έχει διευκρινιστεί η περίμετρος της πληγείσας έκτασης, όπως έχει αποτυπωθεί μετά από ανάλυση δορυφορικών εικόνων, μέσω της υπηρεσίας Copernicus EMS-Rapid Mapping, απεικονίζει την κατάσταση κατά την ημέρα και ώρα λήψης των εικόνων από τους δορυφόρους και σε καμία περίπτωση δεν είναι δεσμευτική και δεν υποκαθιστά την οριοθέτηση της πληγείσας περιοχής από τους αρμόδιους φορείς και υπηρεσίες με βάση το ισχύον θεσμικό πλαίσιο.

Διευκρινίζεται ότι η ενεργοποίηση του προγράμματος Copernicus-EMS στην περίπτωση των αιφνίδιων πλημμυρών παρουσιάζει ιδιαιτερότητες και μπορεί να γίνεται υπό προϋποθέσεις, διότι η εξέλιξη των φαινομένων κατά την διάρκεια των αιφνίδιων πλημμυρών είναι ραγδαία, με αποτέλεσμα τα πλημμυρικά ύδατα να αποσύρονται πολύ γρήγορα και να μην είναι δυνατός ο εντοπισμός τους από δορυφόρους με αισθητήρες τύπου "radar". Παράλληλα ο εντοπισμός των περιοχών που έχουν καλυφθεί από φερτά υλικά και εντοπίζονται από δορυφόρους με οπτικούς αισθητήρες καθίσταται δύσκολος, δεδομένου ότι οι οπτικοί αισθητήρες δεν μπορούν να διαπεράσουν την νεφοκάλυψη που επικρατεί συνήθως σε περιοχές που εκδηλώνονται πλημμύρες, ενώ μετά την παρέλευση ορισμένων 24ώρων ενδέχεται οι υπηρεσίες και οι πολίτες να έχουν προχωρήσει σε καθαρισμούς των χώρων ευθύνης τους.

Η Δ/ση Σχεδιασμού Αντιμετώπισης Εκτάκτων Αναγκών της ΓΓΠΠ ως Εθνικό Σημείο Επαφής (National Focal Point) στη χώρα μας και ως εξουσιοδοτημένος χρήστης για την ενεργοποίηση του προγράμματος Copernicus/EMS-Mapping, έχει εκδώσει το υπ' αριθμ. Α516/01-07-2022 έγγραφο με θέμα "Κατευθυντήριες οδηγίες για την ενεργοποίηση του Ευρωπαϊκού Προγράμματος Copernicus Emergency Management Service. Εφαρμογές του Προγράμματος COPERNICUS-EMS", το οποίο έχει αναρτήσει στην ιστοσελίδα της ΓΓΠΠ (www.civilprotection.gr) και βρίσκεται στη διάθεση κάθε ενδιαφερόμενου για την παροχή πρόσθετων πληροφοριών και διευκρινήσεων.

11.7 Επιχορήγηση Δήμου Σουλίου στα πλαίσια του έργου «Πρόγραμμα Πρόληψης και Αντιμετώπισης Ζημιών και Καταστροφών που Προκαλούνται από Θεομηνίες στους ΟΤΑ Α' και Β' Βαθμού».

Για την αντιμετώπιση των ήδη επελθουσών ζημιών από θεομηνίες, όπως καταστροφές λόγω πλημμυρών κλπ., ο Δήμος Σουλίου δύναται να υποβάλλει αίτημα επιχορήγησης στο πλαίσιο του έργου της Πρόληψης & Αντιμετώπισης Ζημιών και Καταστροφών που προκαλούνται από θεομηνίες που είναι ενταγμένο στο εθνικό σκέλος του Προγράμματος Δημοσίων Επενδύσεων του Υπουργείου Εσωτερικών και συγκεκριμένα στη ΣΑΕ 055 (Εγκύκλιος Αρ.10 ΑΠ. 7207/7-03-2017 έγγραφο του ΥΠ.ΕΣ. με ΑΔΑ: Ψ65Π465ΧΘ7-4Ε8 και 17939/30-05-2017 έγγραφο του ΥΠ.ΕΣ. με ΑΔΑ: 7ΖΜΥ465ΧΘ7-ΙΥΜ).

Όπως αναφέρεται στην ανωτέρω εγκύκλιο, για την έκδοση απόφασης επιχορήγησης ο Δήμος υποβάλλει αίτημα στην αρμόδια υπηρεσία του Υπουργείου Εσωτερικών (Δ/ση Οικονομικής & Αναπτυξιακής Πολιτικής Τοπικής Αυτοδιοίκησης), το οποίο υποχρεωτικά πρέπει να συνοδεύεται από:

1. Τεχνικό Δελτίο (συνημμένο υπόδειγμα στην ανωτέρω Εγκύκλιο 10 του ΥΠ.ΕΣ.).
2. Κήρυξη της περιοχής σε κατάσταση εκτάκτου ανάγκης.
3. Εκθέσεις- Αυτοψίες ζημιών.
4. Περιγραφή της μεθοδολογίας ανάλυσης του κόστους της ζημίας.

Αυτοτελές Τμήμα Πολιτικής Προστασίας Δήμου Σουλίου

5. Φωτογραφική τεκμηρίωση. Επίσης, στο ανωτέρω έργο της Πρόληψης & Αντιμετώπισης Ζημιών και Καταστροφών που Προκαλούνται από Θεομηνίες, ο Δήμος Σουλίου δύναται να υποβάλλει αιτήματα επιχορήγησης για δράσεις πρόληψης, τα οποία θα πρέπει να είναι πλήρως αιτιολογημένα ως προς την αναγκαιότητά τους και άμεσα συνδεδεμένα με την επικείμενη καταστροφή (Εγκύκλιος Αρ.10 ΑΠ. 7207/7-03-2017 έγγραφο του ΥΠ.ΕΣ. με ΑΔΑ: Ψ65Π465ΧΘ7-4Ε8 17939/30-05-2017 έγγραφο του ΥΠ.ΕΣ. με ΑΔΑ: 7ΖΜΥ465ΧΘ7-ΙΥΜ).

Οι δαπάνες που δύνανται να καλυφθούν από το Εθνικό Πρόγραμμα Δημοσίων Επενδύσεων αφορούν σε:

- κατασκευές, ανακατασκευές ή επεκτάσεις εγκαταστάσεων ή έργων,
- προμήθειες μονίμων εξοπλιστικών μέσων ή τεχνικού ή άλλου υλικού εξοπλισμού,
- μελέτες που αναφέρονται αποκλειστικά στα εν λόγω έργα και
- πάσης φύσεως έξοδα που σχετίζονται ευθέως με αυτά.

Αναλυτικότερες οδηγίες για τον καθορισμό των κριτηρίων και την κατανομή των πιστώσεων για πρόληψη και αντιμετώπιση δίνονται στην Εγκύκλιο Αρ.10 με ΑΠ. 7207/7-03-2017 του ΥΠ.ΕΣ. και ΑΔΑ: Ψ65Π465ΧΘ7-4Ε8.

Επισημαίνεται ότι με το 17939/30-05-2017 έγγραφο του ΥΠ.ΕΣ. με ΑΔΑ: 7ΖΜΥ465ΧΘ7-ΙΥΜ, διευκρινίστηκε ότι σε περίπτωση που η κήρυξη της περιοχής σε κατάσταση έκτακτης ανάγκης πολιτικής προστασίας δεν είναι δυνατή, θα πρέπει το αίτημα του Δήμου για την έκδοση της σχετικής απόφασης επιχορήγησης να συνοδεύεται από σχετική δήλωση/βεβαίωση του Δημάρχου στην οποία θα αναλύονται οι λόγοι για τους οποίους δεν καθίσταται δυνατή η έκδοση σχετικής απόφασης κήρυξης της περιοχής σε Κατάσταση Έκτακτης Ανάγκης Πολιτικής Προστασίας από τον Γενικό Γραμματέα Πολιτικής Προστασίας ή κατ' εξουσιοδότηση από τον οικείο Περιφερειάρχη, όπως για παράδειγμα αιτήματα επιχορήγησης για δράσεις πρόληψης και μείωσης του κινδύνου.

11.8 Έλεγχος και αποκατάσταση έργων και μνημείων πολιτιστικής κληρονομιάς.

Ο έλεγχος μνημείων και αρχαιοτήτων τα οποία έχουν πληγεί από την εκδήλωση πλημμυρικών φαινομένων, δρομολογούνται από τις κατά τόπους αρμόδιες υπηρεσίες του Υπουργείου Πολιτισμού και Αθλητισμού (Εφορείες Αρχαιοτήτων, Υπηρεσίες Νεωτέρων Μνημείων και Τεχνικών Έργων, κλπ).

ΜΕΡΟΣ 12

ΠΕΡΙΒΟΛΗ-ΕΜΦΑΝΙΣΗ ΥΠΑΛΛΗΛΩΝ ΠΟΛΙΤΙΚΗΣ ΠΡΟΣΤΑΣΙΑΣ ΣΕ ΕΠΙΧΕΙΡΗΣΕΙΣ

ΜΕΡΟΣ 12. ΠΕΡΙΒΟΛΗ-ΕΜΦΑΝΙΣΗ ΥΠΑΛΛΗΛΩΝ ΠΟΛΙΤΙΚΗΣ ΠΡΟΣΤΑΣΙΑΣ ΣΕ ΕΠΙΧΕΙΡΗΣΕΙΣ

Η παρουσία υπαλλήλων Πολιτικής Προστασίας στον τόπο μιας καταστροφής, με πολιτική περιβολή, δεν δηλώνει την ιδιότητά τους. Αυτό έχει σαν αποτέλεσμα, σε επιχειρησιακό επίπεδο να χάνεται αρκετές φορές πολύτιμος χρόνος μέχρι την ταυτοποίησή τους από υπηρεσιακούς παράγοντες και κυρίως να περνά απαρατήρητη η παρουσία τους από πολίτες, οι οποίοι αγνοούν κατά κανόνα εντολές ή παραινέσεις τους.

Σύμφωνα με το 4678/22-11-2004 έγγραφο ΓΓΠΠ, τα επιχειρησιακά μπουφάν Πολιτικής Προστασίας θα πρέπει να έχουν την ακόλουθη μορφή:



Εικόνα 1. Επιχειρησιακά μπουφάν Πολιτικής Προστασίας

και τα γιλέκα Πολιτικής Προστασίας:



Εικόνα 2. Επιχειρησιακά γιλέκα Πολιτικής Προστασίας

Αναλυτικές προδιαγραφές για την εμφάνιση των επιχειρησιακών μπουφάν και γιλέκων Πολιτικής Προστασίας δίνονται στο 4678/22-11-2004 έγγραφο ΓΓΠΠ.

Για τους εργαζόμενους στις οργανικές μονάδες Πολιτικής Προστασίας (Δ/νσεις, Τμήματα και Γραφεία) πέραν των επιχειρησιακών μπουφάν και γιλέκων, όταν αυτοί μεταβαίνουν στο τόπο της καταστροφής στο πλαίσιο του συντονιστικού τους ρόλου, θα πρέπει να λαμβάνονται όλα τα μέτρα που θα εξασφαλίζουν την υγεία και την ασφάλειά τους, καθώς και να τους παρέχονται όλα τα ενδεικνυόμενα μέσα ατομικής προστασίας (ΜΑΠ), σύμφωνα με την ΚΥΑ 43726/2019 (ΦΕΚ 2208 Β).

ΠΑΡΑΡΤΗΜΑΤΑ

ΠΑΡΑΡΤΗΜΑ Α

ΠΑΡΑΡΤΗΜΑ Α – ΧΑΡΤΟΓΡΑΦΙΚΟ ΥΛΙΚΟ

Το παρόν προσαρτάται στο Σχέδιο Αντιμετώπισης Εκτάκτων Αναγκών και Άμεσης/Βραχείας Διαχείρισης Συνεπειών από την Εκδήλωση Πλημμυρικών Φαινομένων του Δήμου Σουλίου και αποτελεί αναπόσπαστο τμήμα του.

ΧΑΡΤΟΓΡΑΦΙΚΟ ΥΛΙΚΟ

- Χαρτογραφική αποτύπωση των διοικητικών ορίων του Δήμου Σουλίου
- Χαρτογραφική αποτύπωση της κατανομής των αρμοδιοτήτων συντήρησης του οδικού δικτύου του Δήμου Σουλίου, όπως έχει αναρτηθεί στον ιστοχώρο της Γ.Γ.Π.Π. (www.civilprotection.gr) και ειδικότερα στην ενότητα «**ΘΕΜΑΤΙΚΟΙ ΧΑΡΤΕΣ ΣΧΕΔΙΩΝ ΠΟΛΙΤΙΚΗΣ ΠΡΟΣΤΑΣΙΑΣ**» και στο πεδίο «**Κατανομή Αρμοδιοτήτων Συντήρησης Οδικού Δικτύου**». Στους ανωτέρω χάρτες αποτυπώνονται επίσης τα όρια των Περιφερειακών Ενοτήτων και των Δήμων, καθώς και οι κυριότερες πόλεις της Περιφέρειας.
- Χάρτες με τις ζώνες δυνητικά υψηλού κινδύνου πλημμύρας του Δήμου, όπως προκύπτουν από τα εγκεκριμένα Σχέδια Διαχείρισης Κινδύνων Πλημμύρας (ΣΔΚΠ)

Επίσης, στο Παράρτημα Α δύναται να συμπεριληφθεί και όποιο άλλο χαρτογραφικό υλικό διαθέτει ο Δήμος και συμβάλλει στην αντιμετώπιση εκτάκτων αναγκών και τη διαχείριση των συνεπειών που μπορεί να προκύψουν από την εκδήλωση πλημμυρικών φαινομένων όπως:

- Χάρτες με προκαθορισμένα σημεία εναπόθεσης φερτών υλικών και μπαζών

ΠΑΡΑΡΤΗΜΑ Α – ΧΑΡΤΟΓΡΑΦΙΚΟ ΥΛΙΚΟ

Το παρόν προσαρτάται στο Σχέδιο Αντιμετώπισης Εκτάκτων Αναγκών και Άμεσης/Βραχείας Διαχείρισης Συνεπειών από την Εκδήλωση Σεισμών του Δήμου Σουλίου και αποτελεί αναπόσπαστο τμήμα του.

ΧΑΡΤΟΓΡΑΦΙΚΟ ΥΛΙΚΟ

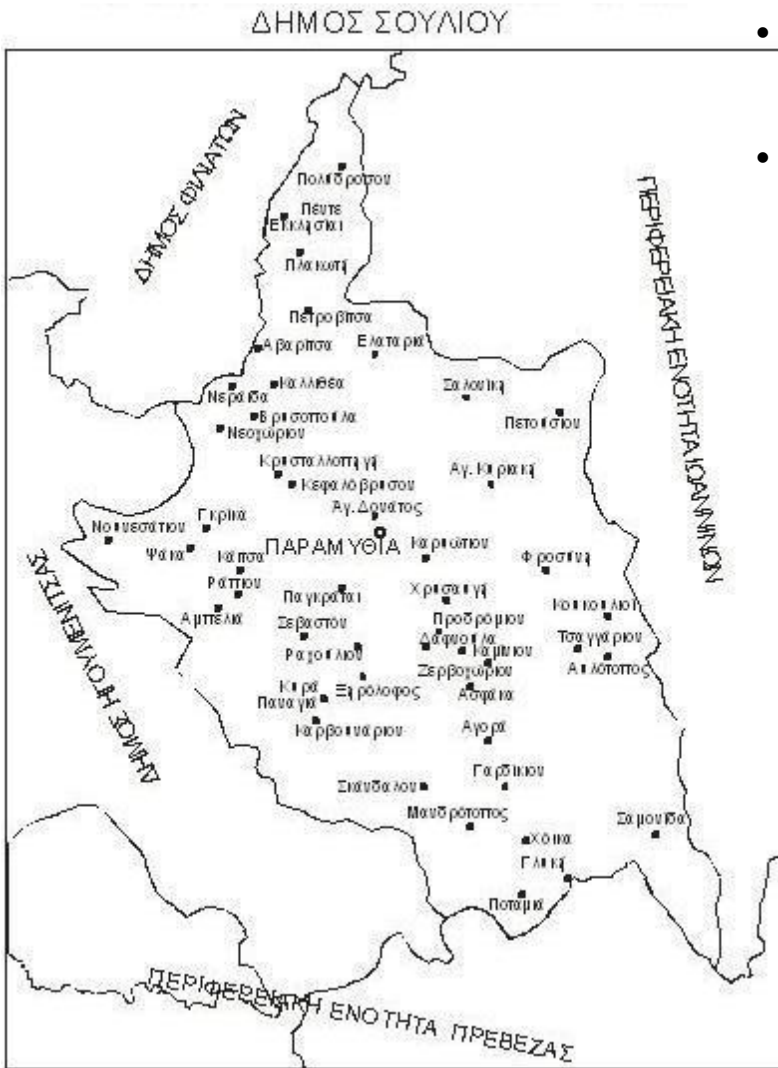

- Χαρτογραφική αποτύπωση των διοικητικών ορίων του Δήμου Σουλίου
 - Χαρτογραφική αποτύπωση της κατανομής των αρμοδιοτήτων συντήρησης του οδικού δικτύου του Δήμου Σουλίου, όπως έχει αναρτηθεί στον ιστοχώρο της Γ.Γ.Π.Π. (www.civilprotection.gr) και ειδικότερα στην ενότητα «**ΘΕΜΑΤΙΚΟΙ ΧΑΡΤΕΣ ΣΧΕΔΙΩΝ ΠΟΛΙΤΙΚΗΣ ΠΡΟΣΤΑΣΙΑΣ**» και στο πεδίο «**Κατανομή Αρμοδιοτήτων Συντήρησης Οδικού Δικτύου**». Στους ανωτέρω χάρτες αποτυπώνονται επίσης τα όρια των Περιφερειακών Ενοτήτων και των Δήμων, καθώς και οι κυριότερες πόλεις της Περιφέρειας.
- Επίσης, στο Παράρτημα Α δύναται να συμπεριληφθεί και όποιο άλλο χαρτογραφικό υλικό διαθέτει ο Δήμος και συμβάλλει στην αντιμετώπιση εκτάκτων αναγκών και τη διαχείριση των συνεπειών που μπορεί να

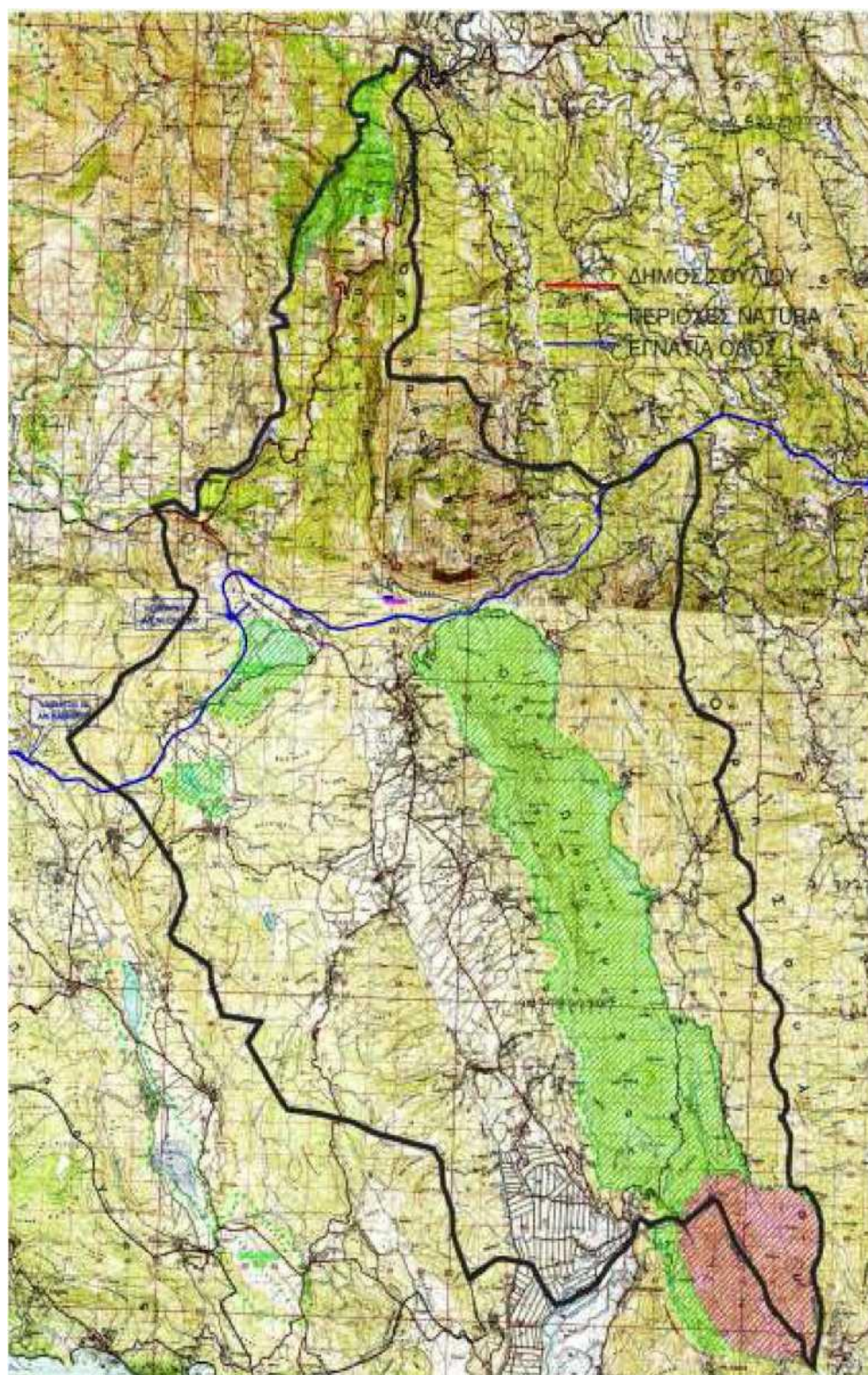

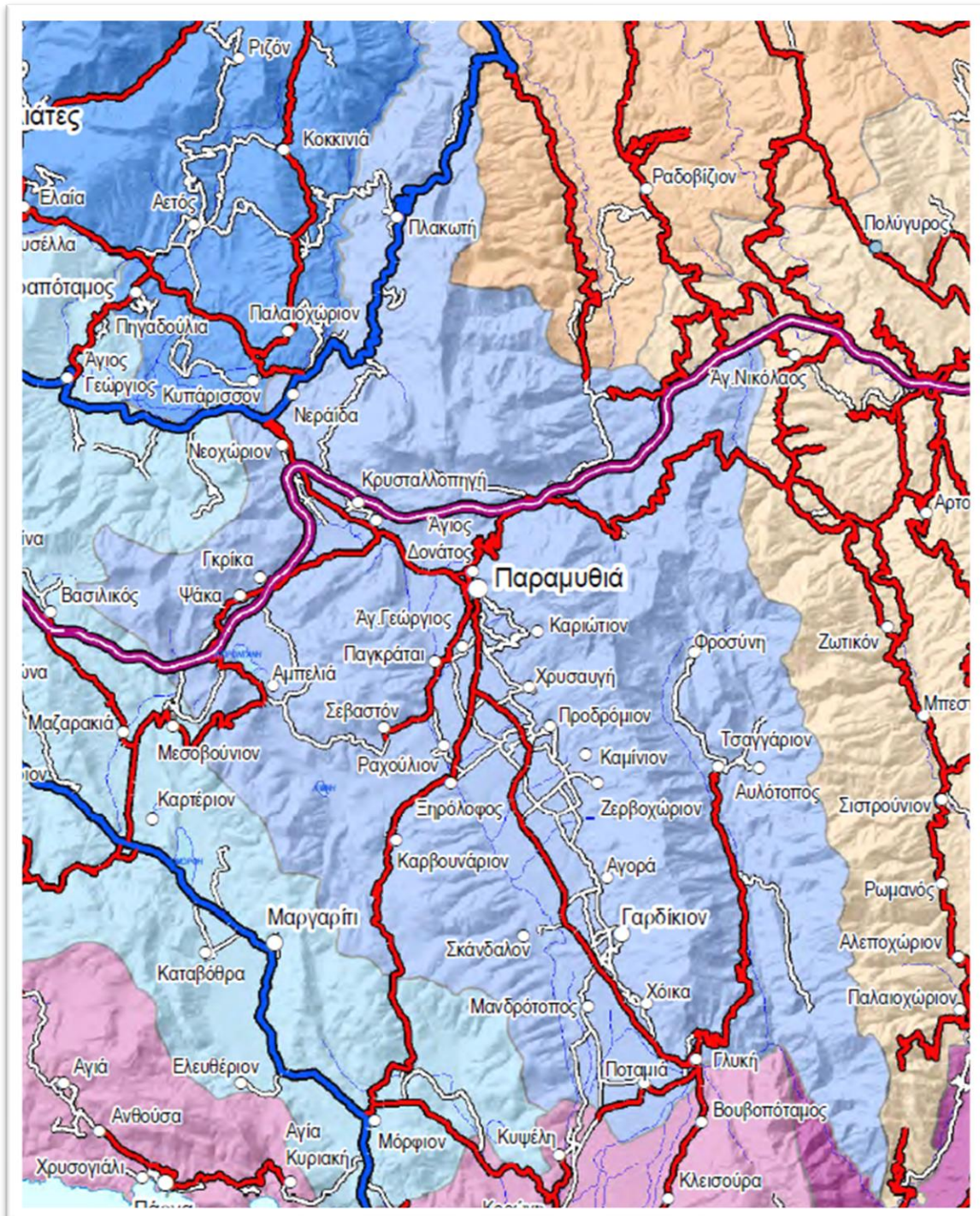

- Αρμοδιότητες συντήρησης οδικού δικτύου**
- ΕΓΝΑΤΙΑ ΟΔΟΣ Α.Ε.
 - ΝΕΑ ΟΔΟΣ Α.Ε.
 - ΠΕΡΙΦΕΡΕΙΑ ΗΠΕΙΡΟΥ (ΕΘΝΙΚΟ)
 - ΠΕΡΙΦΕΡΕΙΑΚΕΣ ΕΝΟΤΗΤΕΣ ΗΠΕΙΡΟΥ (ΕΠΑΡΧΙΑΚΟ)
 - ΔΗΜΟΙ
- Οικισμοί**
- ⊙ Έδρα Περιφερειακής Ενότητας
 - Έδρα Δήμου
 - Έδρα Δημοτικής Ενότητας
 - Λοιποί Οικισμοί

Χάρτης Αρμοδιοτήτων Συντήρησης Οδικού Δικτύου Περιφέρειας Ηπείρου.

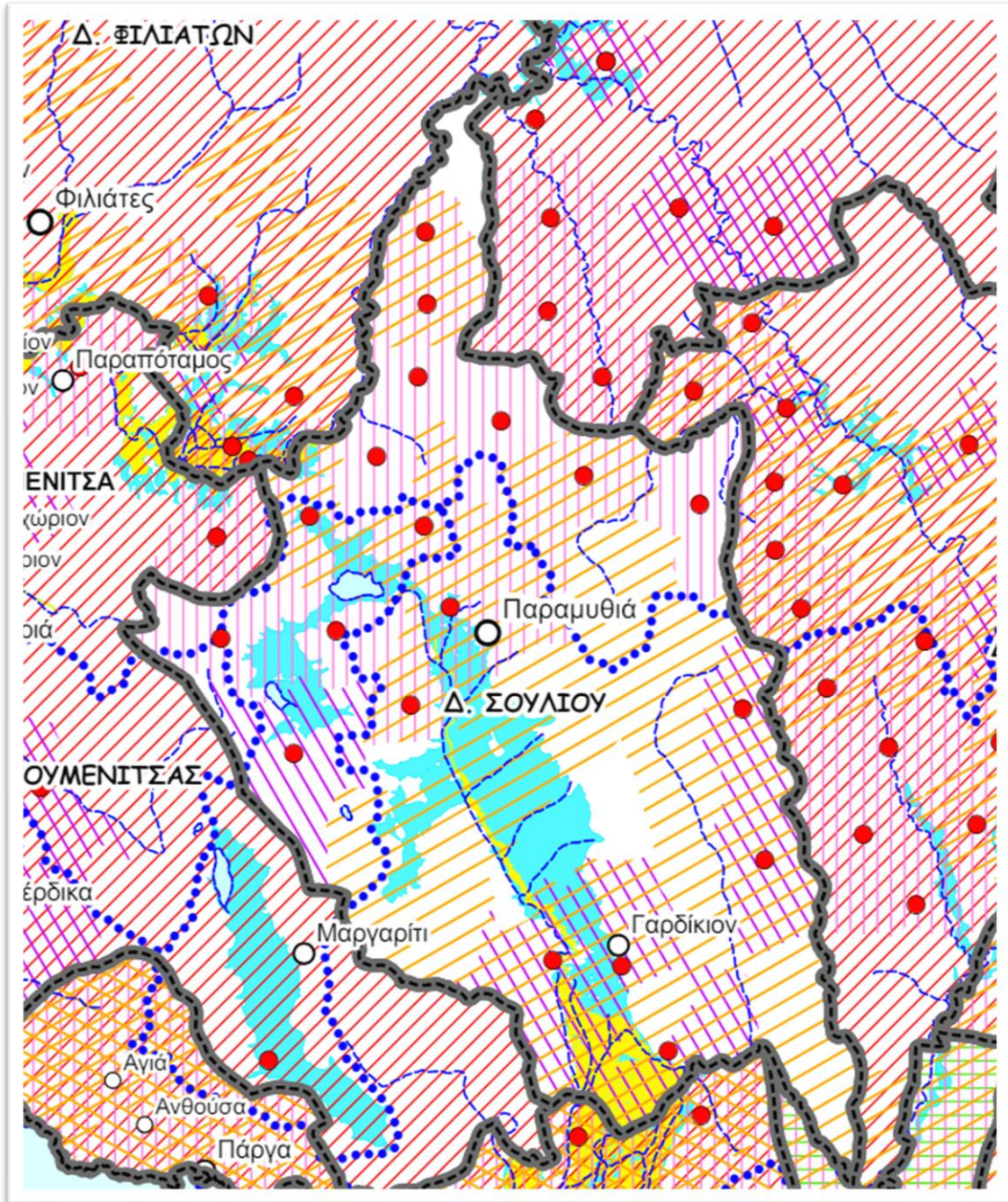

ΥΠΟΜΝΗΜΑ

- Κύριο Υδρογραφικό Δίκτυο
- ▭ Όρια Δήμων
- ▨ Περιοχές κηρυγμένες σε κατάσταση έκτακτης ανάγκης λόγω πλημμυρών για το 2021
- ▨ Περιοχές κηρυγμένες σε κατάσταση έκτακτης ανάγκης λόγω πλημμυρών για το 2020
- ▨ Περιοχές κηρυγμένες σε κατάσταση έκτακτης ανάγκης λόγω πλημμυρών για το 2019
- ▨ Περιοχές κηρυγμένες σε κατάσταση έκτακτης ανάγκης λόγω πλημμυρών για το 2018
- ▨ Περιοχές κηρυγμένες σε κατάσταση έκτακτης ανάγκης λόγω πλημμυρών για το 2017
- ▨ Περιοχές κηρυγμένες σε κατάσταση έκτακτης ανάγκης λόγω πλημμυρών για το 2016
- ▨ Περιοχές κηρυγμένες σε κατάσταση έκτακτης ανάγκης λόγω πλημμυρών για το 2015
- ▨ Περιοχές υψηλής επικινδυνότητας πλημμύρας για περίοδο επαναφοράς 100 έτη*
- ▨ Ζώνες Δυναμικά Υψηλού Κινδύνου Πλημμύρας**
- Ενδεικτικά Όρια Λεκανών Απορροής
- Ιστορικά καταγεγραμμένες πλημμύρες (Αρχείο Ειδικής Γραμματείας Υδάτων)**
- Οικισμοί
- Έδρα Περιφερειακής Ενότητας
- Έδρα Δήμου
- Έδρα Δημοτικής Ενότητας
- Λοιποί οικισμοί

Χάρτης Περιοχών που έχουν κηρυχτεί σε κατάσταση Έκτακτης Ανάγκης Π. Π. λόγω πλημμυρών σε παράθεση με τις ζώνες επικινδυνότητας πλημμύρας σε επίπεδο Περιφέρειας ΗΠΕΙΡΟΥ

ΠΑΡΑΡΤΗΜΑ Β

ΠΑΡΑΡΤΗΜΑ Β – ΜΝΗΜΟΝΙΟ ΕΝΕΡΓΕΙΩΝ

Το παρόν προσαρτάται στο Σχέδιο Αντιμετώπισης Εκτάκτων Αναγκών και Άμεσης/Βραχείας Διαχείρισης Συνεπειών από την Εκδήλωση Πλημμυρικών Φαινομένων του Δήμου Σουλίου και αποτελεί αναπόσπαστο τμήμα του.

Τα μνημόνια ενεργειών συντάσσονται από το Αυτοτελές Τμήμα Πολιτικής Προστασίας κατ' εφαρμογή του Σχεδίου Εκτάκτων Αναγκών και Άμεσης/Βραχείας Διαχείρισης Συνεπειών από την Εκδήλωση Πλημμυρικών Φαινομένων. Μετά τη σύνταξή τους, το Αυτοτελές Τμήμα Πολιτικής Προστασίας κοινοποιεί αντίγραφο του αντίστοιχου μνημονίου ενεργειών στον Δήμαρχο, καθώς και στους λοιπούς εμπλεκόμενους σε επίπεδο Δήμου.

**ΠΑΡΑΡΤΗΜΑ Β1 - ΜΝΗΜΟΝΙΟ ΕΝΕΡΓΕΙΩΝ ΚΙΝΗΤΟΠΟΙΗΣΗΣ ΤΟΥ ΔΗΜΟΥ Σουλίου ΓΙΑ ΤΗΝ
ΑΝΤΙΜΕΤΩΠΙΣΗ ΚΙΝΔΥΝΩΝ ΛΟΓΩ ΠΛΗΜΜΥΡΙΚΩΝ ΦΑΙΝΟΜΕΝΩΝ**

Στο παρόν Παράρτημα Β1 παρατίθενται ειδικότερα:

- Μνημόνιο ενεργειών Δημάρχου Σουλίου
- Μνημόνιο ενεργειών Αντιδημάρχου Σουλίου για θέματα Πολιτικής Προστασίας
- Μνημόνιο ενεργειών Αυτοτελούς Τμήματος Πολιτικής Προστασίας Δήμου Σουλίου
- Μνημόνιο ενεργειών Δ/σης Τεχνικών Υπηρεσιών, Περιβάλλοντος και Πολεοδομίας Δήμου Σουλίου

Επίσης παρατίθενται:

- **ονομαστική κατάσταση των υπευθύνων για την υλοποίηση των δράσεων Πολιτικής Προστασίας**, που συνδέονται με την αντιμετώπιση εκτάκτων αναγκών που μπορεί να προκύψουν από εκδήλωση πλημμυρικών φαινομένων καθώς και των αναπληρωτών τους, με τα στοιχεία επικοινωνίας τους (ονοματεπώνυμο, τίτλος, θέση, ιδιότητα / ειδικότητα, τηλέφωνα)
- **κατάλογος των επιχειρησιακών μέσων που άμεσα διαθέτει ο Δήμος** για την υλοποίηση των δράσεων Πολιτικής Προστασίας (μηχανήματα έργων, οχήματα μεταφοράς προσωπικού, κλπ) που συνδέονται με την αντιμετώπιση εκτάκτων αναγκών την άμεση/βραχεία διαχείριση των συνεπειών μετά την εκδήλωση πλημμυρικών φαινομένων.

**Σχέδιο Αντιμετώπισης Εκτάκτων Αναγκών και Άμεσης/Βραχείας Διαχείρισης Συνεπειών από την
Εκδήλωση Πλημμυρικών Φαινομένων Δήμου Σουλίου**

Μνημόνιο ενεργειών Δημάρχου Σουλίου

Προπαρασκευαστικές δράσεις

- Έκδοση Απόφασης ορισμού υπευθύνων του Αυτοτελούς Τμήματος Πολιτικής Προστασίας του Δήμου Σουλίου
- Εντολή προς το Αυτοτελές Τμήμα Πολιτικής Προστασίας του Δήμου για τη σύνταξη ή επικαιροποίηση του Σχεδίου Αντιμετώπισης Εκτάκτων Αναγκών και Άμεσης/Βραχείας Διαχείρισης Συνεπειών από την Εκδήλωση Πλημμυρικών Φαινομένων του Δήμου Σουλίου, με βάση τις οδηγίες σχεδίασης της παραγράφου 15.2 του Γενικού Σχεδίου Αντιμετώπισης Εκτάκτων Αναγκών και Άμεσης/Βραχείας Διαχείρισης Συνεπειών από την Εκδήλωση Πλημμυρικών Φαινομένων με την κωδική ονομασία «ΔΑΡΔΑΝΟΣ 2» (2η έκδοση)
- Εντολή προς Δ/ση Τεχνικών Υπηρεσιών, Περιβάλλοντος & Πολεοδομίας του Δήμου Σουλίου για τη συντήρηση εξοπλισμού και μέσων που θα χρησιμοποιηθούν για την αντιμετώπιση εκτάκτων αναγκών και την άμεση/βραχεία διαχείριση των συνεπειών μετά την εκδήλωση πλημμυρικών φαινομένων
- Εντολή προς το Αυτοτελές Τμήμα Πολιτικής Προστασίας του Δήμου, να προβεί σε συνεργασία με τις Τεχνικές Υπηρεσίες, στην κατάρτιση μνημονίου συνεργασίας με ιδιωτικούς φορείς για την εξασφάλιση επιπλέον πόρων προς ενίσχυση του έργου τους στην αντιμετώπιση εκτάκτων αναγκών και την άμεση/βραχεία διαχείριση των συνεπειών μετά την εκδήλωση πλημμυρικών φαινομένων
- Έκδοση απόφασης συγκρότησης του Τοπικού Επιχειρησιακού Συντονιστικού Οργάνου (Τ.Ε.Σ.Ο.Π.Π.) του Δήμου Σουλίου σύμφωνα με τα οριζόμενα στο αρθ.13 του Ν.3013/2002.
- Εντολή προς τους Προέδρους Τοπικών Κοινοτήτων για την καταγραφή των μέσων και του ανθρώπινου δυναμικού, που μπορούν να συμβάλλουν στην αντιμετώπιση εκτάκτων αναγκών και την άμεση/βραχεία διαχείριση των συνεπειών μετά την εκδήλωση πλημμυρικών φαινομένων, και την κοινοποίησή τους στο Αυτοτελές Τμήμα Πολιτικής Προστασίας του Δήμου
- Συμμετοχή στο Συντονιστικό Όργανο Πολιτικής Προστασίας της Περιφερειακής Ενότητας Θεσπρωτίας (ΣΟΠΠ), εφόσον προσκληθεί, για την επίλυση ζητημάτων συνεργασίας μεταξύ των εμπλεκόμενων φορέων στην αντιμετώπιση εκτάκτων αναγκών και την άμεση/βραχεία διαχείριση των συνεπειών μετά την εκδήλωση πλημμυρικών φαινομένων
- Εντολή προς την Τμήμα Κοινωνικής Προστασίας, Παιδείας, Αθλητισμού και Πολιτισμού του Δήμου για τη σύσταση και συγκρότηση επιτροπών καταγραφής ζημιών του Δήμου Σουλίου για τη χορήγηση οικονομικής ενίσχυσης σε όσους περιέρχονται σε κατάσταση ανάγκης συνεπεία πλημμυρικών φαινομένων (προνοιακό επίδομα)
- Εντολή προς την Υπηρεσία Πρόνοιας του Δήμου για την τήρηση καταλόγου των ωφελούμενων του προγράμματος «Βοήθεια στο Σπίτι»
- Εντολή προς το Αυτοτελές Τμήμα Πολιτικής Προστασίας του Δήμου για τη διενέργεια άσκησης Πολιτικής Προστασίας για την εκπαίδευση του προσωπικού και την αξιολόγηση της

επιχειρησιακής ετοιμότητας των υπηρεσιών του Δήμου έναντι πλημμυρικών φαινομένων, σύμφωνα με τις κατευθυντήριες οδηγίες της ΓΓΠΠ (παράγραφος 8.2.1 του παρόντος).

- **Εντολή προς το Αυτοτελές Τμήμα Πολιτικής Προστασίας του Δήμου** για δράσεις ενημέρωσης του κοινού για τη λήψη μέτρων πρόληψης και αυτοπροστασίας από κινδύνους που προέρχονται από την εκδήλωση πλημμυρικών φαινομένων .

Προπαρασκευαστική σύγκληση Τοπικού Επιχειρησιακού Συντονιστικού Οργάνου (Τ.Ε.Σ.Ο.Π.Π.) για την ετοιμότητα αντιμετώπισης κινδύνων από την εκδήλωση πλημμυρικών φαινομένων

- **Δίνει εντολή προς το Αυτοτελές Τμήμα Πολιτικής Προστασίας του Δήμου για τη σύγκληση του Τοπικού Επιχειρησιακού Συντονιστικού Οργάνου (Τ.Ε.Σ.Ο.Π.Π.)** στη φάση συνήθους ετοιμότητας. Το Τοπικό Επιχειρησιακό Συντονιστικό Όργανο (Τ.Ε.Σ.Ο.Π.Π.) συγκαλείται σε ετήσια βάση ή αν υπάρξει ανάγκη (π.χ. τροποποίηση του παρόντος σχεδίου) και συχνότερα
- **Προεδρεύει του Τοπικού Επιχειρησιακού Συντονιστικού Οργάνου (Τ.Ε.Σ.Ο.Π.Π.)** στη φάση συνήθους ετοιμότητας για την επίλυση ζητημάτων συνεργασίας μεταξύ των εμπλεκόμενων φορέων στην αντιμετώπιση εκτάκτων αναγκών λόγω πλημμυρικών φαινομένων, όπως επίσης και ζητημάτων που αφορούν τη συνεργασία με τις εθελοντικές οργανώσεις Πολιτικής Προστασίας
- **Ιεραρχεί και δρομολογεί**, κατά το μέρος που τον αφορά, τα μέτρα, έργα και δράσεις που προτάθηκαν στο ανωτέρω Τοπικό Επιχειρησιακό Συντονιστικό Όργανο και κυρίως σε ότι αφορά α) την συντήρηση και αποκατάσταση βλαβών στο οδικό δίκτυο εντός της επικράτειας του Δήμου Σουλίου , με έμφαση στο αγροτικό οδικό δίκτυο και β) την κατάσταση του δικτύου όμβριων υδάτων των οδών καθώς και των αντιπλημμυρικών έργων αρμοδιότητας του Δήμου Σουλίου .

Δράσεις αυξημένης ετοιμότητας εν όψει επαπειλούμενου κινδύνου για την εκδήλωση πλημμυρικών φαινομένων

Ο Δήμαρχος Σουλίου μετά από την ενημέρωσή του από τον Γενικό Γραμματέα Πολιτικής Προστασίας:

- **Δίνει εντολή προς το Αυτοτελές Τμήμα Πολιτικής Προστασίας του Δήμου για τη σύγκληση του Τοπικού Επιχειρησιακού Συντονιστικού Οργάνου (Τ.Ε.Σ.Ο.Π.Π.)** εφόσον κρίνει ότι είναι απαραίτητο
- **Συμμετοχή στο Συντονιστικό Όργανο Πολιτικής Προστασίας της Περιφερειακής Ενότητας Θεσπρωτίας**, (ΣΟΠΠ), εφόσον προσκληθεί
- **Εντολή για ετοιμότητα του προσωπικού και των μέσων** του Δήμου Σουλίου για την άμεση αντιμετώπιση εκτάκτων αναγκών και την άμεση/βραχεία διαχείριση των συνεπειών από την εκδήλωση πλημμυρικών φαινομένων
- **Εντολή προς το Αυτοτελές Τμήμα Πολιτικής Προστασίας του Δήμου για** ενημέρωση του κοινού σε τοπικό επίπεδο, βάσει των οδηγιών αυτοπροστασίας και των δελτίων τύπου που εκδίδονται από τη Γενική Γραμματεία Πολιτικής Προστασίας, για την λήψη μέτρων αυτοπροστασίας από τους πολίτες για την εκδήλωση έντονων καιρικών φαινομένων και πλημμυρών.
- **Εντολή προς το Αυτοτελές Τμήμα Πολιτικής Προστασίας του Δήμου για** ενημέρωση σε τοπικό επίπεδο, των αγροτών, κτηνοτρόφων και μελισσοκόμων για την αναμενόμενη εκδήλωση έντονων καιρικών φαινομένων
- **Εντολή προς το Αυτοτελές Τμήμα Πολιτικής Προστασίας του Δήμου για** έλεγχο της πορείας υλοποίησης των προπαρασκευαστικών δράσεων που προβλέπονται στο Σχέδιο Αντιμετώπισης

Αυτοτελές Τμήμα Πολιτικής Προστασίας Δήμου Σουλίου

Εκτάκτων Αναγκών και Άμεσης/Βραχείας Διαχείρισης Συνεπειών από την Εκδήλωση Πλημμυρικών Φαινομένων του Δήμου Σουλίου.

Δράσεις για την αντιμετώπιση εκτάκτων αναγκών μετά την εκδήλωση πλημμυρικών φαινομένων

- **Συντονισμός δράσεων και διάθεσης του απαραίτητου δυναμικού και μέσων**, εντός των ορίων του Δήμου Σουλίου, για την αντιμετώπιση εκτάκτων αναγκών και τη διαχείριση συνεπειών λόγω πλημμυρικών φαινομένων, σύμφωνα με το άρθρο 13 του Ν. 3013/2002
- **Εντολή προς το Αυτοτελές Τμήμα Πολιτικής Προστασίας του Δήμου για άμεση κινητοποίηση** των υπαλλήλων του Αυτοτελούς Τμήματος Πολιτικής Προστασίας του Δήμου, για συλλογή περαιτέρω πληροφοριών σχετικά με τις επιπτώσεις από την εκδήλωση πλημμυρικών φαινομένων
- **Εντολή προς τη Δ/ση Τεχνικών Υπηρεσιών** για άμεσο έλεγχο των υποδομών και τεχνικών έργων αρμοδιότητάς τους για τη διαπίστωση ζημιών που προκλήθηκαν από πλημμύρες ή άλλα επαγόμενα των πλημμυρών φαινόμενα (κατολισθήσεις, κλπ) και εκτίμηση του δυναμικού και των μέσων που απαιτούνται για την άμεση αποκατάσταση της λειτουργίας τους
- **Εντολή προς τη Δ/ση Τεχνικών Υπηρεσιών** για διάθεση **προσωπικού και μέσων** που διαθέτουν (μηχανήματα έργων, κλπ.) για την αποκατάσταση βλαβών στο οδικό δίκτυο αρμοδιότητας του Δήμου, για τη διευκόλυνση της κίνησης των οχημάτων των σωστικών συνεργείων προς και από την πληγείσα περιοχή, τις νοσοκομειακές μονάδες, κλπ.
- **Συντονισμός της άμεσης υποστήριξης του έργου** των λοιπών επιχειρησιακά εμπλεκόμενων φορέων (Π.Σ., ΕΛ.ΑΣ., κλπ) στο έργο διάσωσης και απεγκλωβισμού με μέσα που διαθέτει ο Δήμος Σουλίου
- **Εντολή για συνδρομή προσωπικού και μέσων του Δήμου Σουλίου σε όμορους Δήμους** μετά από σχετική συνεννόηση με τους αρμόδιους Δημάρχους.
- **Εντολή προς το Αυτοτελές Τμήμα Πολιτικής Προστασίας του Δήμου για υποβολή αιτήματος συνδρομής** με υλικά και μέσα προς ενίσχυση του έργου του Δήμου στην αντιμετώπιση εκτάκτων αναγκών και τη διαχείριση των συνεπειών από την εκδήλωση πλημμυρικών φαινομένων, από όμορους Δήμους, την οικεία Περιφέρεια, Αποκεντρωμένη Διοίκηση ή το Ε.Σ.Κ.Ε.ΔΙ.Κ.
- **Λήψη και εκτέλεση της απόφασης για την οργανωμένη προληπτική απομάκρυνση των πολιτών**, για λόγους προστασίας της ζωής ή της υγείας τους από εξελισσόμενη ή από επικείμενη καταστροφή, στα πλαίσια εφαρμογής του άρθ. 18 του Ν 3613/2007 (ΦΕΚ 263 Α).
- **Εντολή προς το Αυτοτελές Τμήμα Πολιτικής Προστασίας του Δήμου** για την ενεργοποίηση, εφόσον συντρέχουν λόγοι, των μνημονίων συνεργασίας με ιδιωτικούς φορείς για την εξασφάλιση επιπλέον πόρων στην αντιμετώπιση εκτάκτων αναγκών και τη διαχείριση των συνεπειών από την εκδήλωση πλημμυρικών φαινομένων.
- **Εντολή του Δημάρχου προς το Αυτοτελές Τμήμα Πολιτικής Προστασίας του Δήμου για σύγκληση του (Τ.Ε.Σ.Ο.Π.Π.)**, εφόσον κρίνεται αναγκαίο.
- **Ενημέρωση του Περιφερειάρχη Ηπείρου** και του Γενικού Γραμματέα Αποκεντρωμένης Διοίκησης Ηπείρου-Δυτικής Μακεδονίας για την τρέχουσα κατάσταση.
- **Αίτημα στον Περιφερειάρχη Ηπείρου** για την κήρυξη της περιοχής που πλήττεται σε κατάσταση έκτακτης ανάγκης, εφόσον συντρέχουν λόγοι.
- **Ενημέρωση της εταιρίας «Κτιριακές Υποδομές Α.Ε»**, ώστε να διενεργήσουν έλεγχο των Σχολικών Μονάδων, εφόσον μετά τον άμεσο οπτικό έλεγχο των Σχολικών Μονάδων από τους

υπαλλήλους του Δήμου, που διαθέτουν τα κατάλληλα επαγγελματικά προσόντα (**Παράρτημα Β**), προκύψει η σχετική ανάγκη

- **Έκδοση απόφασης διακοπής μαθημάτων**, λόγω έκτακτων συνθηκών εντός των διοικητικών ορίων του Δήμου Σουλίου σε συνεργασία με την Περιφερειακή Διεύθυνση Πρωτοβάθμιας και Δευτεροβάθμιας Εκπαίδευσης και τον Περιφερειάρχη **Ηπείρου**, αν κρίνεται απαραίτητο (αρθ. 94 παρ. 4.27 του Ν.3852/2010).
- **Άμεση επικοινωνία με τον Αντιπεριφερειάρχη της Π.Ε. Θεσπρωτίας**, στις περιπτώσεις που ο Αντιπεριφερειάρχης συντονίζει και εποπτεύει τη διάθεση προσωπικού και μέσων των αρμόδιων υπηρεσιών της Περιφέρειας, οι οποίες λειτουργούν στα όρια της Περιφερειακής τους Ενότητας για την αντιμετώπιση εκτάκτων αναγκών και τη διαχείριση των συνεπειών από την εκδήλωση πλημμυρικών φαινομένων.
- **Εντολή προς το Αυτοτελές Τμήμα Πολιτικής Προστασίας του Δήμου για παραμονή, μερική αποκλιμάκωση ή ολική αποκλιμάκωση των πόρων που έχουν διατεθεί**
- **Εντολή προς το Αυτοτελές Τμήμα Πολιτικής Προστασίας του Δήμου για την ενεργοποίηση εθελοντικών οργανώσεων πολιτικής προστασίας που δραστηριοποιούνται στο Δήμο Σουλίου για υποστηρικτικές δράσεις στο έργο του.**
- **Ενημέρωση κοινού για δράσεις πολιτικής προστασίας** που δρομολογούνται από το Δήμο Σουλίου για την αντιμετώπιση εκτάκτων αναγκών και την άμεση/βραχεία διαχείριση των συνεπειών από την εκδήλωση πλημμυρικών φαινομένων, καθώς και για τη λήψη μέτρων αυτοπροστασίας.
- **Εντολή προς το Γραφείο Τεχνολογιών Πληροφορικής & Επικοινωνιών του Δήμου Σουλίου**, για τη δρομολόγηση δράσεων που αφορούν τη **δημιουργία και λειτουργία τηλεφωνικού κέντρου**, σε συνεργασία με τις αρμόδιες εμπλεκόμενες υπηρεσίες του Δήμου. Το τηλεφωνικό Κέντρο θα καταγράφει προβλήματα που έχουν δημιουργηθεί από την εκδήλωση του πλημμυρικών φαινομένων (άρση εμποδίων πρόσβασης σε ιδιοκτησίες, κατολισθήσεις, διακοπή υδροδότησης κλπ) και θα τα προωθεί στις αρμόδιες υπηρεσίες του Δήμου. Επίσης το τηλεφωνικό κέντρο θα καταγράφει αιτήματα πολιτών για άμεση προσωρινή διαμονή καθώς και, εάν κριθεί απαραίτητο και **κατόπιν συνεννόησης του Δημάρχου με τη Γενική Διεύθυνση Αποκατάστασης Επιπτώσεων Φυσικών Καταστροφών (Γ.Δ.Α.Ε.Φ.Κ.)** της Γενικής Γραμματείας Υποδομών, θα καταγράφει στον πίνακα Α του Παραρτήματος Ι, τα αιτήματα των πολιτών που επιθυμούν έλεγχο κτιρίων από κλιμάκιο της Γ.Δ.Α.Ε.Φ.Κ. (**Σχεδιάγραμμα 1**).

Δράσεις για την άμεση/βραχεία διαχείριση συνεπειών

- **Εκτίμηση του αριθμού των πολιτών στην περιοχή ευθύνης τους**, για τους οποίους θα πρέπει να **εξασφαλιστούν άμεσα καταλύματα**, με βάση τις πληροφορίες σχετικά με τον αριθμό των κατοικιών που έχουν καταρρεύσει ή υποστεί σοβαρές ζημιές στην περιοχή ευθύνης τους, και ενημέρωση του Περιφερειάρχη **Ηπείρου** και του Γενικού Γραμματέα Αποκεντρωμένης Διοίκησης **Ηπείρου-Δυτικής Μακεδονίας** για τον εν λόγω εκτιμώμενο αριθμό.
- **Εντολή προς το Αυτοτελές Τμήμα Πολιτικής Προστασίας του Δήμου** για τη γνωστοποίηση μέσω ανακοινώσεων ή δελτίων τύπου στα τοπικά μέσα ενημέρωσης και μέσα κοινωνικής δικτύωσης, για τη λειτουργία τηλεφωνικής γραμμής στην οποία μπορούν να απευθύνονται οι πολίτες που οι ιδιοκτησίες τους έχουν πληγεί και χρειάζονται άμεσα προσωρινή διαμονή.

- **Εντολή προς το Αυτοτελές Τμήμα Πολιτικής Προστασίας του Δήμου** για την ενεργοποίηση, εφόσον συντρέχουν λόγοι, των μνημονίων συνεργασίας με ιδιωτικούς φορείς για την εξασφάλιση επιπλέον πόρων για την άμεση/βραχεία διαχείριση συνεπειών λόγω πλημμυρικών φαινομένων.
- **Εντολή προς το Αυτοτελές Τμήμα Πολιτικής Προστασίας του Δήμου** για την επιστροφή των πολιτών που απομακρύνθηκαν προληπτικά από την πληγείσα περιοχή όπου διαβιούν, εφόσον χρειάζονται μεταφορά.
- **Εντολή στη Δ/ση Τεχνικές Υπηρεσιών, Περιβάλλοντος και Πολεοδομίας καθώς και στην ΔΕΥΑ του Δήμου** για άμεση αποκατάσταση της λειτουργίας υποδομών αρμοδιότητάς τους (δίκτυα ύδρευσης, οδικό δίκτυο, κλπ), η λειτουργία των οποίων παρουσιάζει δυσχέρειες ή διακόπηκε λόγω πλημμυρικών φαινομένων.
- **Εντολή στις Τεχνικές Υπηρεσίες του Δήμου** για τον έλεγχο υποδομών και τεχνικών έργων αρμοδιότητάς τους, τα οποία βρίσκονται εντός της πληγείσας περιοχής, για τη διαπίστωση ζημιών
- **Εντολή στις Τεχνικές Υπηρεσίες του Δήμου** για τον έλεγχο καλής λειτουργίας των αντιπλημμυρικών έργων αρμοδιότητας συντήρησης του Δήμου.
- **Εντολή στο Τμήμα Κοινωνικής Προστασίας, Παιδείας, Αθλητισμού και Πολιτισμού του Δήμου** για την καταγραφή και εκτίμηση ζημιών σε κατοικίες, από τις επιτροπές που έχουν συγκροτηθεί για το σκοπό αυτό, προκειμένου να χορηγηθούν οι προβλεπόμενες οικονομικές ενισχύσεις για την κάλυψη των πρώτων αναγκών των πληγέντων, για επισκευές κύριας οικίας ή αντικατάσταση οικοσκευής.
- **Συντονισμός δράσεων και διάθεσης του απαραίτητου δυναμικού και μέσων**, εντός των ορίων του Δήμου Σουλίου, για την άμεση/βραχεία διαχείριση συνεπειών λόγω πλημμυρικών φαινομένων, σύμφωνα με το άρθρο 13 του Ν. 3013/2002.
- **Εντολή προς το Αυτοτελές Τμήμα Πολιτικής Προστασίας του Δήμου** για παραμονή, μερική αποκλιμάκωση ή ολική αποκλιμάκωση των πόρων που έχουν διατεθεί για την αντιμετώπιση εκτάκτων αναγκών και τη διαχείριση των συνεπειών λόγω πλημμυρικών φαινομένων.
- **Εντολή προς το Αυτοτελές Τμήμα Πολιτικής Προστασίας του Δήμου** για υποβολή αιτήματος προς τον Γενικό Γραμματέα Πολιτικής Προστασίας για την ενεργοποίηση του Μνημονίου Συνεργασίας μεταξύ της Ελληνικής Αρχής Γεωλογικών και Μεταλλευτικών Ερευνών (Ε.Α.Γ.Μ.Ε.) και της ΓΓΠΠ, σε περιπτώσεις συντελεσθέντος ή εν εξελίξει καταστροφικού φαινομένου γεωλογικής αιτιολογίας (κατολισθήσεις, εδαφικές υποχωρήσεις, καθιζήσεις), σύμφωνα με τα 4927/5-07-2016 και 6044/25-08-2016 έγγραφα της Δ/σης Σχεδιασμού & Αντιμετώπισης Εκτάκτων Αναγκών της ΓΓΠΠ.

Σχέδιο Αντιμετώπισης Εκτάκτων Αναγκών και Άμεσης/Βραχείας Διαχείρισης Συνεπειών από την Εκδήλωση Πλημμυρικών Φαινομένων Δήμου Σουλίου

Μνημόνιο ενεργειών Αρμόδιου Αντιδημάρχου επί θεμάτων Πολιτικής Προστασίας

Προπαρασκευαστικές δράσεις.

- Συνδράμει τον Δήμαρχο στο έργο του και παρακολουθεί την υλοποίηση των προπαρασκευαστικών δράσεων πολιτικής προστασίας σε συνεργασία με το Αυτοτελές Τμήμα Πολιτικής Προστασίας του Δήμου και τις λοιπές αρμόδιες οργανικές μονάδες του Δήμου.

Προπαρασκευαστική σύγκληση Τοπικού Επιχειρησιακού Συντονιστικού Οργάνου για την ετοιμότητα αντιμετώπισης κινδύνων από την εκδήλωση πλημμυρικών φαινομένων.

- Συνδράμει τον Δήμαρχο στο Τοπικό Επιχειρησιακό Συντονιστικό Όργανο (Τ.Ε.Σ.Ο.Π.Π.) και δύναται να τον αντικαθιστά κατόπιν σχετικής εξουσιοδότησης από τον Δήμαρχο, σε περίπτωση κωλύματος ή απουσίας του.

Δράσεις αυξημένης ετοιμότητας εν όψει επαπειλούμενου κινδύνου για την εκδήλωση πλημμυρικών φαινομένων.

- Συνδράμει τον Δήμαρχο στο έργο του και παρακολουθεί την υλοποίηση των μέτρων των προπαρασκευαστικών δράσεων του Δήμου, σε συνεργασία με το Τμήμα Πολιτικής Προστασίας του Δήμου και τις λοιπές αρμόδιες οργανικές μονάδες του Δήμου.

Δράσεις για την αντιμετώπιση εκτάκτων αναγκών μετά την εκδήλωση πλημμυρικών φαινομένων.

- Συνδράμει τον Δήμαρχο στο έργο του συντονισμού δράσεων και διάθεσης του απαραίτητου δυναμικού και μέσων εντός των ορίων του Δήμου, για την αντιμετώπιση των εκτάκτων αναγκών και τη διαχείριση των συνεπειών από την εκδήλωση πλημμυρικών φαινομένων.
- Παρακολουθεί την υλοποίηση των δράσεων του Δήμου στην αντιμετώπιση των κινδύνων λόγω πλημμυρικών φαινομένων, σε συνεργασία με το Τμήμα Πολιτικής Προστασίας και τις λοιπές αρμόδιες οργανικές μονάδες του Δήμου.

Δράσεις για την άμεση/βραχεία διαχείριση των συνεπειών.

- Συνδράμει τον Δήμαρχο στο έργο του συντονισμού δράσεων και διάθεσης του απαραίτητου δυναμικού και μέσων εντός των ορίων του Δήμου, για την άμεση/βραχεία διαχείριση των συνεπειών λόγω πλημμυρικών φαινομένων.
- Παρακολουθεί την υλοποίηση των δράσεων του Δήμου για την άμεση/βραχεία διαχείριση των συνεπειών λόγω πλημμυρικών φαινομένων σε συνεργασία με το Τμήμα Πολιτικής Προστασίας και τις λοιπές αρμόδιες οργανικές μονάδες του Δήμου.

**Σχέδιο Αντιμετώπισης Εκτάκτων Αναγκών και Άμεσης/Βραχείας Διαχείρισης Συνεπειών από την
Εκδήλωση Πλημμυρικών Φαινομένων Δήμου Σουλίου**

Μνημόνιο ενεργειών Αυτοτελούς Τμήματος Πολιτικής Προστασίας του Δήμου Σουλίου

Προπαρασκευαστικές δράσεις

- **Καταγραφή των επιχειρησιακά διαθέσιμων πόρων** του Δήμου, που δύνανται να διατεθούν στην αντιμετώπιση εκτάκτων αναγκών και την άμεση/βραχεία διαχείριση των συνεπειών μετά την εκδήλωση πλημμυρικών φαινομένων, στο πλαίσιο εφαρμογής του παρόντος σχεδίου.
- **Σύνταξη ή επικαιροποίηση του Σχεδίου Αντιμετώπισης Εκτάκτων Αναγκών και Άμεσης/Βραχείας Διαχείρισης Συνεπειών από την Εκδήλωση Πλημμυρικών Φαινομένων του Δήμου Σουλίου** με βάση τις οδηγίες σχεδίασης της παραγράφου 15.2 του Γενικού Σχεδίου Αντιμετώπισης Εκτάκτων Αναγκών και Άμεσης/Βραχείας Διαχείρισης Συνεπειών από την Εκδήλωση Πλημμυρικών Φαινομένων με την κωδική ονομασία «ΔΑΡΔΑΝΟΣ 2» (2η έκδοση) και υποβολή του στην Εκτελεστική Επιτροπή του Δήμου, προκειμένου να εγκριθεί από το Δημοτικό Συμβούλιο.
- **Σύνταξη ή επικαιροποίηση μνημονίων ενεργειών**, σε συνεργασία με τις εμπλεκόμενες υπηρεσίες του Δήμου, στα οποία να προσδιορίζονται οι επιχειρησιακά υπεύθυνοι υπάλληλοι, ο ρόλος και οι δράσεις αυτών για την αντιμετώπιση εκτάκτων αναγκών εξαιτίας πλημμυρικών φαινομένων. Στα πλαίσια αυτά συντάσσονται τηλεφωνικοί κατάλογοι με τηλέφωνα και θέσεις υπευθύνων των Δήμων (**Παράρτημα Ι**), τα οποία και κοινοποιούνται στις κατά τόπους αρμόδιες υπηρεσίες του Π.Σ. και της ΕΛ.ΑΣ.
- **Κοινοποίηση του επικαιροποιημένου Σχεδίου Αντιμετώπισης Εκτάκτων Αναγκών και Άμεσης/Βραχείας Διαχείρισης Συνεπειών από την Εκδήλωση Πλημμυρικών Φαινομένων του Δήμου Σουλίου** στις αρμόδιες κατά τόπους Διοικήσεις του Πυροσβεστικού Σώματος και της Ελληνικής Αστυνομίας, για λόγους άμεσης κινητοποίησης και πληρέστερης ενημέρωσής τους
- Έλεγχος της λειτουργίας του συστήματος επικοινωνίας και ροής πληροφοριών για τη διασφάλιση της ικανότητας ασφαλούς ανταλλαγής πληροφοριών μεταξύ των εμπλεκόμενων Φορέων καθώς και της λήψης αποφάσεων
- **Εξασφάλιση επικοινωνίας με το Ε.Σ.Κ.Ε.ΔΙ.Κ.** και των λοιπών εμπλεκόμενων φορέων σε τοπικό επίπεδο.
- **Κατάρτιση, σε συνεργασία με τις Τεχνικές Υπηρεσίες του Δήμου, μνημονίου συνεργασίας** με ιδιωτικούς φορείς για την εξασφάλιση επιπλέον πόρων προς ενίσχυση του έργου του Δήμου στην αντιμετώπιση εκτάκτων αναγκών και τη διαχείριση των συνεπειών λόγω πλημμυρικών φαινομένων, για την περίπτωση που δεν επαρκούν οι πόροι του Δήμου.
- **Κατάρτιση, σε συνεργασία με τις Τεχνικές Υπηρεσίες του Δήμου, επικαιροποιημένου καταλόγου (μητρώου) υπαλλήλων που διαθέτουν τα κατάλληλα επαγγελματικά προσόντα**, προκειμένου να συνδράμουν το έργο της Γενικής Διεύθυνσης Αποκατάστασης Επιπτώσεων Φυσικών Καταστροφών (Γ.Δ.Α.Ε.Φ.Κ.).(**Παράρτημα Β**).
- **Εκ των προτέρων προσδιορισμός χώρων εναπόθεσης φερτών υλών και μπαζών** που ενδέχεται να προκύψουν μετά από την εκδήλωση πλημμυρικών φαινομένων, κατόπιν σχετικής συνεννόησης με την Τεχνική Υπηρεσία (**Παράρτημα Θ**).

- **Μέριμνα για τη σύγκληση του Τοπικού Επιχειρησιακού Συντονιστικού Οργάνου (Τ.Ε.Σ.Ο.Π.Π.)** του Δήμου κατόπιν εντολής του Δημάρχου
- **Ενημέρωση του κοινού** για τη λήψη μέτρων πρόληψης και αυτοπροστασίας από κινδύνους που προέρχονται από πλημμυρικά φαινόμενα, με βάση τις κατευθυντήριες οδηγίες και το έντυπο υλικό που έχουν εκδοθεί από την ΓΓΠΠ.
- **Προγραμματισμός διενέργειας άσκησης Πολιτικής Προστασίας** για την εκπαίδευση του προσωπικού και την αξιολόγηση της επιχειρησιακής ετοιμότητας των υπηρεσιών του Δήμου για την αντιμετώπιση εκτάκτων αναγκών και την άμεση/βραχεία διαχείριση των συνεπειών από την εκδήλωση πλημμυρικών φαινομένων, σύμφωνα με τις κατευθυντήριες οδηγίες της ΓΓΠΠ (παράγραφος 8.2.1 του παρόντος).
- **Τήρηση αρχείου με τις Εθελοντικές Οργανώσεις** του Δήμου Σουλίου.

Προπαρασκευαστική σύγκληση Συντονιστικού Τοπικού Οργάνου για την ετοιμότητα αντιμετώπισης κινδύνων από την εκδήλωση πλημμυρικών φαινομένων

- Συγκαλεί, κατόπιν εντολής του Δημάρχου, το Τοπικό Επιχειρησιακό Συντονιστικό Όργανο (Τ.Ε.Σ.Ο.Π.Π.) στη φάση συνήθους ετοιμότητας για την επίλυση ζητημάτων συνεργασίας μεταξύ των εμπλεκόμενων φορέων στην αντιμετώπιση εκτάκτων αναγκών από την εκδήλωση πλημμυρικών φαινομένων, όπως επίσης και ζητημάτων που αφορούν τη συνεργασία με τις εθελοντικές οργανώσεις Πολιτικής Προστασίας
- Προχωρά στη διαμόρφωση του τελικού σχεδιασμού του Δήμου Σουλίου για πρόληψη και ετοιμότητα για την αντιμετώπιση κινδύνων που προέρχονται από την εκδήλωση πλημμυρικών φαινομένων, σύμφωνα με τις υποδείξεις του Δημάρχου Σουλίου και με βάση τα μέτρα, έργα και δράσεις που προτάθηκαν στο ανωτέρω Τοπικό Συντονιστικό Επιχειρησιακό Όργανο.

Δράσεις αυξημένης ετοιμότητας εν όψει επαπειλούμενου κινδύνου για την εκδήλωση πλημμυρικών φαινομένων

- **Σύγκληση του Τοπικού Επιχειρησιακού Συντονιστικού Οργάνου (Τ.Ε.Σ.Ο.Π.Π.)** κατόπιν εντολής του Δημάρχου
- **Επικαιροποίηση καταλόγου των άμεσα διαθέσιμων επιχειρησιακών μέσων** που έχει ο Δήμος, καθώς και των μέσων που δύνανται να διατεθούν μέσω του μνημονίου συνεργασίας με ιδιωτικούς φορείς για την αντιμετώπιση εκτάκτων αναγκών και τη διαχείριση των συνεπειών λόγω πλημμυρικών φαινομένων και ενημέρωση του Δημάρχου.
- **Ενημερώνει** σε τοπικό επίπεδο, βάσει των οδηγιών αυτοπροστασίας και των δελτίων τύπου που εκδίδονται από τη Γενική Γραμματεία Πολιτικής Προστασίας, για την λήψη μέτρων αυτοπροστασίας από τους πολίτες για την εκδήλωση έντονων καιρικών φαινομένων και πλημμυρών.
- **Ενημερώνει** σε τοπικό επίπεδο τους αγρότες, κτηνοτρόφους και μελισσοκόμους για την αναμενόμενη εκδήλωση έντονων καιρικών φαινομένων.

Δράσεις για την αντιμετώπιση εκτάκτων αναγκών μετά την εκδήλωση πλημμυρικών φαινομένων

- **Άμεση ενημέρωση της Δ/σης Τεχνικών Υπηρεσιών, Περιβάλλοντος και Πολεοδομίας** που εμπλέκονται σε αρχικό στάδιο, με στόχο την άμεση κινητοποίησή τους, μετά από σχετική εντολή Δημάρχου
- **Συνεχής επικοινωνία με τη Διεύθυνση Αστυνομίας Θεσπρωτίας, το Αστυνομικό Τμήμα Παραμυθιάς, το Κλιμάκιο Π.Υ. Παραμυθιάς και την Π.Υ Θεσπρωτίας** για τη συλλογή περαιτέρω πληροφοριών που συνδέονται με τις επιπτώσεις του πλημμυρικών φαινομένων.
- **Επικοινωνία** με το Παράρτημα του Ε.Κ.Α.Β. και λοιπές Υγειονομικές Μονάδες (Κέντρα Υγείας, Ιδιωτικά Νοσοκομεία κ.λ.π.), για συλλογή πληροφοριών σχετικά με τραυματισμένους πολίτες από την εκδήλωση πλημμυρικών φαινομένων.
- **Άμεση επικοινωνία** με το Τμήμα Πολιτικής Προστασίας της Περιφερειακής Ενότητας Θεσπρωτίας, τη Δ/ση Πολιτικής Προστασίας της Περιφέρειας Ηπείρου και τη Δ/ση Πολιτικής Προστασίας της Αποκεντρωμένης Διοίκησης Ηπείρου-Δυτικής Μακεδονίας, για λόγους αμοιβαίας ενημέρωσης και συντονισμού στη διαχείριση πόρων.
- **Ενεργοποίηση του μνημονίου ενεργειών** για περιπτώσεις εκτάκτων αναγκών που προέρχονται από την εκδήλωση πλημμυρικών φαινομένων.
- **Ενεργοποίηση μνημονίου συνεργασίας με ιδιωτικούς φορείς**, μετά από σχετική εντολή του Δημάρχου, για την εξασφάλιση επιπλέον πόρων για την ενίσχυση του έργου του Δήμου.
- **Συλλογή πληροφοριών σχετικά με την εξέλιξη των επιχειρήσεων απεγκλωβισμού και διάσωσης** από την αρμόδια Πυροσβεστική Αρχή και **ενημέρωση του Δημάρχου**.
- **Υποβολή αιτήματος, μετά από σχετική εντολή Δημάρχου, για συνδρομή με υλικά και μέσα προς ενίσχυση του έργου του Δήμου** στην αντιμετώπιση εκτάκτων αναγκών και διαχείριση των συνεπειών λόγω πλημμυρικών φαινομένων, από όμορους Δήμους, την οικεία Περιφέρεια και Αποκεντρωμένη Διοίκηση.
- **Τήρηση κατάστασης με τα διατιθέμενα μέσα και προσωπικό** που με εντολή Δημάρχου έχουν εμπλακεί για την αντιμετώπιση εκτάκτων αναγκών και τη διαχείριση των συνεπειών από την εκδήλωση πλημμυρικών φαινομένων.
- **Ενεργοποίηση, εφόσον επιβάλλεται από την υφιστάμενη κατάσταση, του μνημονίου ενεργειών για την οργανωμένη προληπτική απομάκρυνση πολιτών**, μετά από σχετική εντολή του Δημάρχου.
- **Μέριμνα για τη σύγκληση του Τοπικού Επιχειρησιακού Συντονιστικού Οργάνου (Τ.Ε.Σ.Ο.Π.Π.)** κατόπιν εντολής του Δημάρχου και σύμφωνα με τα οριζόμενα στο αρθ. 13, Ν.3013/2002
- **Ενημέρωση του Ε.Σ.Κ.Ε.ΔΙ.Κ.** σχετικά με την εξέλιξη των δράσεων του Δήμου για την αντιμετώπιση εκτάκτων αναγκών και τη διαχείριση των συνεπειών
- **Ενημέρωση για την παραμονή, μερική αποκλιμάκωση ή ολική αποκλιμάκωση των πόρων** που έχουν διατεθεί με εντολή του Δημάρχου
- **Ενεργοποίηση μετά από σχετική εντολή του Δημάρχου** εθελοντικών οργανώσεων πολιτικής προστασίας, που δραστηριοποιούνται στο Δήμο για υποστηρικτικές δράσεις στο έργο του Δήμου **Σουλίου**
- **Ενημέρωση κοινού για δράσεις πολιτικής προστασίας** που δρομολογούνται από το Δήμο **Σουλίου** για την αντιμετώπιση εκτάκτων αναγκών και την άμεση/βραχεία διαχείριση των συνεπειών, καθώς και για τη λήψη μέτρων αυτοπροστασίας.

Δράσεις για την άμεση/βραχεία διαχείριση συνεπειών

- **Συλλέγει πληροφορίες και ενημερώνει το Δήμαρχο** για το συνολικό αριθμό των πολιτών, οι κατοικίες των οποίων έχουν πλημμυρίσει ή υποστεί σοβαρές ζημιές.
- **Βρίσκει καταλύματα για τους πολίτες του Δήμου**, οι κατοικίες των οποίων έχουν πλημμυρίσει ή υποστεί σοβαρές ζημιές, σε συνεργασία με τη Δ/νση Πολιτικής Προστασίας της Περιφέρειας Ηπείρου.
- **Δρομολογεί δράσεις, με εντολή του Δημάρχου και σε συνεργασία με την οικεία Περιφέρεια**, σχετικές με την οργάνωση χώρων για την υποδοχή και διαβίωση των πληγέντων μετά από την εκδήλωση πλημμυρικών φαινομένων (χώροι καταυλισμών), εφόσον τούτο αποφασιστεί από τον Δήμαρχο λόγω των πλεονεκτημάτων που μπορεί να διαθέτει ο Δήμος για την υλοποίηση της δράσης αυτής (παράγραφος 6.8.1 του παρόντος).
- **Διενεργεί έλεγχο** λειτουργίας των βασικών δικτύων υποδομής και προετοιμασίας των προκαθορισμένων χώρων για την υποδοχή και διαβίωση των πληγέντων.
- **Κινητοποιεί με εντολή του Δημάρχου**, τη Δ/νση **Τεχνικών Υπηρεσιών, Περιβάλλοντος και Πολεοδομίας καθώς και τη ΔΕΥΑ του Δήμου** για άμεσο έλεγχο και αποκατάσταση της λειτουργίας υποδομών αρμοδιότητάς τους (δίκτυα ύδρευσης, οδικό δίκτυο, αντιπλημμυρικά έργα κλπ), η λειτουργία των οποίων παρουσιάζει δυσχέρειες ή διακόπηκε λόγω πλημμυρικών φαινομένων.
- **Ενημερώνει τον Δήμαρχο για την παραμονή, μερική αποκλιμάκωση ή ολική αποκλιμάκωση των πόρων** που έχουν διατεθεί με εντολή του Δημάρχου για την αντιμετώπιση εκτάκτων αναγκών και τη διαχείριση συνεπειών λόγω πλημμυρικών φαινομένων.
- **Ενεργοποιεί** εθελοντικές οργανώσεις πολιτικής προστασίας, που δραστηριοποιούνται στο Δήμο **Σουλίου**, για υποστηρικτικές δράσεις στο έργο του στην άμεση/βραχεία διαχείριση συνεπειών λόγω πλημμυρικών φαινομένων.
- **Ενεργοποιεί μνημόνιο συνεργασίας με ιδιωτικούς φορείς**, μετά από σχετική εντολή του Δημάρχου, για την εξασφάλιση επιπλέον πόρων για την άμεση/βραχεία διαχείριση συνεπειών λόγω πλημμυρικών φαινομένων.
- **Υποβάλλει, κατόπιν εντολής του Δημάρχου, αίτημα** προς τον Γενικό Γραμματέα Πολιτικής Προστασίας για την ενεργοποίηση του Μνημονίου Συνεργασίας μεταξύ της Ελληνικής Αρχής Γεωλογικών και Μεταλλευτικών Ερευνών (Ε.Α.Γ.Μ.Ε.) και της ΓΓΠΠ, σε περιπτώσεις συντελεσθέντος ή εν εξελίξει καταστροφικού φαινομένου γεωλογικής αιτιολογίας (κατολισθήσεις, εδαφικές υποχωρήσεις, καθιζήσεις).
- **Ενημερώνει το Ε.Σ.Κ.Ε.Δι.Κ.** σχετικά με την εξέλιξη των δράσεων αποκατάστασης και διαχείρισης των συνεπειών από την εκδήλωση πλημμυρικών φαινομένων.

Σχέδιο Αντιμετώπισης Εκτάκτων Αναγκών και Άμεσης/Βραχείας Διαχείρισης Συνεπειών από την Εκδήλωση Πλημμυρικών Φαινομένων Δήμου Σουλίου

Μνημόνιο ενεργειών Δ/νσης Τεχνικών Υπηρεσιών, Περιβάλλοντος & Πολεοδομίας του Δήμου Σουλίου

Προπαρασκευαστικές δράσεις

- **Συντήρηση εξοπλισμού και μέσων** που θα χρησιμοποιηθούν για την αντιμετώπιση εκτάκτων αναγκών και την άμεση/βραχεία διαχείριση των συνεπειών από την εκδήλωση πλημμυρικών φαινομένων.
- **Συνεργασία με το Αυτοτελές Τμήμα Πολιτικής Προστασίας του Δήμου στην κατάρτιση μνημονίου συνεργασίας με ιδιωτικούς φορείς** για την εξασφάλιση επιπλέον πόρων προς ενίσχυση του έργου του Δήμου στην αντιμετώπιση εκτάκτων αναγκών και τη διαχείριση των συνεπειών λόγω πλημμυρικών φαινομένων, για την περίπτωση που δεν επαρκούν οι πόροι του Δήμου.
- **Τήρηση καταλόγου υπαλλήλων του Δήμου** που διαθέτουν τα κατάλληλα επαγγελματικά προσόντα που θα χρησιμοποιηθούν για: α) τον άμεσο έλεγχο των **κτιρίων του Δήμου που στεγάζονται οι οργανικές μονάδες που εμπλέκονται στην εφαρμογή του παρόντος σχεδίου**, για τη διαπίστωση ζημιών, β) άμεσο οπτικό έλεγχο των Σχολικών Μονάδων και γ) την υποστήριξη του έργου της Γ.Δ.Α.Ε.Φ.Κ.(Παράρτημα Β).
- Σύσταση και συγκρότηση σε ετήσια βάση των επιτροπών καταγραφής ζημιών του Δήμου Σουλίου για την παροχή προνοιακού επιδόματος.
- **Συνεργασία με το Αυτοτελές Τμήμα Πολιτικής Προστασίας του Δήμου στην καταγραφή των επιχειρησιακά διαθέσιμων μέσων** που διαθέτει ο Δήμος.
- **Συνεργασία με το Αυτοτελές Τμήμα Πολιτικής Προστασίας του Δήμου** για να καθοριστούν χώροι προσωρινής εναπόθεσης φερτών υλών και μπαζών μετά από την εκδήλωση πλημμυρικών φαινομένων.

Δράσεις αυξημένης ετοιμότητας εν όψει επαπειλούμενου κινδύνου για την εκδήλωση πλημμυρικών φαινομένων

- Έλεγχος άμεσα διαθέσιμου εξοπλισμού και μέσων που δύνανται να χρησιμοποιηθούν για την αντιμετώπιση εκτάκτων αναγκών και τη διαχείριση των συνεπειών λόγω πλημμυρικών φαινομένων.

Δράσεις για την αντιμετώπιση εκτάκτων αναγκών μετά την εκδήλωσή πλημμυρικών φαινομένων

- **Διενεργεί άμεσα οπτικό έλεγχο στα κτίρια του Δήμου που στεγάζονται οι οργανικές μονάδες που εμπλέκονται στην εφαρμογή του παρόντος σχεδίου**, για τη διαπίστωση ζημιών.
- **Μεριμνά για την άρση εμποδίων στο οδικό δίκτυο αρμοδιότητάς του**, για τη διευκόλυνση της κίνησης των οχημάτων των σωστικών συνεργείων προς και από την πληγείσα περιοχή, τις νοσοκομειακές μονάδες, κλπ.

- **Συγκροτεί συνεργεία από υπαλλήλους** που διαθέτουν τα κατάλληλα επαγγελματικά προσόντα (**Παράρτημα Β**), προκειμένου να μεταβούν και να προβούν σε άμεσο οπτικό έλεγχο **των σχολικών μονάδων και ενημερώνει τον Δήμαρχο**. Αν υπάρχουν εμφανείς βλάβες, ο Δήμαρχος ενημερώνει την Κτιριακές Υποδομές Α.Ε., προκειμένου να διαπιστωθεί η καταλληλότητα για χρήση των Σχολικών Μονάδων.
- **Συγκροτεί συνεργεία από υπαλλήλους της, προκειμένου να μεταβούν άμεσα στην πληγείσα περιοχή και να προβούν σε οπτικό έλεγχο υποδομών και τεχνικών έργων αρμοδιότητάς τους** για τη διαπίστωση ζημιών που προκλήθηκαν από πλημμύρες ή άλλα επαγόμενα των πλημμυρών φαινόμενα (κατολισθήσεις, κλπ) και εκτίμηση του δυναμικού και των μέσων που απαιτούνται για την άμεση αποκατάσταση της λειτουργίας τους.
- **Υποστηρίζει το έργο της Γενικής Δ/σης Αποκατάστασης Επιπτώσεων Φυσικών Καταστροφών (ΓΔΑΕΦΚ)** της Γενικής Γραμματείας Υποδομών στον έλεγχο κτιρίων.

| |
|---|
| Δράσεις για την άμεση/βραχεία διαχείριση συνεπειών |
|---|

- **Αποστέλλουν συνεργεία** για άμεσο έλεγχο και αποκατάσταση της λειτουργίας υποδομών αρμοδιότητάς τους (οδικό δίκτυο, τεχνικά έργα, κλπ).
- **Προβαίνουν σε επεμβάσεις** για την άρση των επικινδυνότητων, την κατεδάφιση των επικινδύνως ετοιμόρροπων κτιρίων και την απομάκρυνση των ερειπίων.

Στον Δήμο Σουλίου οι ακόλουθοι υπάλληλοι διαθέτουν τα κατάλληλα επαγγελματικά προσόντα, προκειμένου να συνδράμουν το έργο της ΓΔΑΕΦΚ, να συμμετάσχουν στη συγκρότηση των επιτροπών καταγραφής ζημιών και να προβούν σε άμεσο οπτικό έλεγχο των κτιρίων και των Σχολικών Μονάδων του Δήμου Σουλίου.

Κατάλογος Υπαλλήλων του Δήμου Σουλίου.

| α/α | ΟΝΟΜΑΤΕΠΩΝΥΜΟ | ΠΑΤΡΩΝΥΜΟ | ΕΙΔΙΚΟΤΗΤΑ | ΟΡΓΑΝΙΚΗ ΜΟΝΑΔΑ | ΤΗΛΕΦΩΝΟ ΕΡΓΑΣΙΑ | ΚΙΝΗΤΟ ΤΗΛΕΦΩΝΟ |
|-----|----------------------|------------|-------------------------------------|------------------|------------------|-----------------|
| 1 | Παππάς Γρηγόριος | Αχιλλέας | Προϊστ/νος Δ/σης Τεχνικών Υπηρεσιών | | 2666360127 | 6972285807 |
| 2 | Μπουσταντζή Αντιγόνη | Νικόλαος | Προϊστ/νος Τεχνικών Υπηρεσιών | | 2666360131 | 6946951967 |
| 3 | Κετσιλή Αθανασία | Ιωαννης | Υπάλληλος Τεχνικών Υπηρεσιών | | 2666360133 | |
| 4 | Μπόλοσης Γεώργιος | Λάμπρος | Υπεύθυνος Γραφείου κίνησης | | 2666024100 | 6940210951 |
| 5 | Καρβούνης Ευάγγελος | Παναγιώτης | Υπεύθυνος Ύδρευσης | | 2666024100 | 6944255629 |
| 6 | Αποστόλου Φώτιος | Αντώνιος | Υδραυλικός | | | 6946538165 |
| 7 | Δήμου Αθανάσιος | Πέτρος | Υδραυλικός | | | 6946537743 |
| 8 | Δομπόλης Παναγιώτης | Νικολάος | Υδραυλικός | | | 6948086855 |
| 9 | Γιαννάκης Ιωάννης | Ευάγγελος | | Εργάτης ύδρευσης | | 6942684920 |
| 10 | Πάννου Πέτρος | Ιωάννης | | Ηλεκτρολόγος | | 6908604277 |
| 11 | Τζίμας Βασίλειος | Ευθύμιος | | Ηλεκτρολόγος | | 6976995946 |
| 12 | Σταύρου Νικηφόρος | Βασίλειος | | ΔΕ Τεχνιτών | | 6976790931 |

**ΚΑΤΑΣΤΑΣΗ ΟΧΗΜΑΤΩΝ- ΜΗΧΑΝΗΜΑΤΩΝ ΔΗΜΟΥ ΣΟΥΛΙΟΥ ΚΑΤΑΛΛΗΛΑ ΓΙΑ ΚΙΝΗΤΟΠΟΙΗΣΗ
ΣΤΑ ΠΛΑΙΣΙΑ ΤΟΥ ΣΧΕΔΙΟΥ «ΔΑΡΔΑΝΟΣ 2»**

| ΕΙΔΟΣ ΜΗΧΑΝΗΜΑΤΟΣ | ΕΡΓΟΣΤΑΣΙΟ ΚΑΤΑΣΚΕΥΗΣ | ΑΡΙΘΜΟΣ ΚΥΚΛΟΦΟΡΙΑΣ | ΟΝΟΜΑΤΕΠΩΝΥΜΟ ΧΕΙΡΙΣΤΗ | ΤΗΛΕΦΩΝΑ |
|-------------------|-----------------------|---------------------|------------------------|------------|
| Ανατρεπόμενο | MERCEDES | KHY 9941 | ΓΙΑΓΚΑΣ ΓΕΩΡΓΙΟΣ | 6974450474 |
| Ανατρεπόμενο | MERCEDES | KHY 3866 | ΓΙΑΓΚΑΣ ΓΕΩΡΓΙΟΣ | 6974450474 |
| Ημιφορτηγό | ISUZU | KHI 9211 | ΑΠΟΣΤΟΛΟΥ ΦΩΤΙΟΣ | 6946538164 |
| Ημιφορτηγό | MAZDA | KHY 9901 | ΣΤΑΥΡΟΥ ΝΙΚΗΦΟΡΟΣ | 6976790931 |
| Ημιφορτηγό | MAZDA | KHY 3894 | ΤΖΙΜΑΣ ΒΑΣΙΛΕΙΟΣ | 6976995946 |
| Ημιφορτηγό | NISSAN NAVARA | KHH 9741 | | |
| Ημιφορτηγό | NISSAN | KHH 9742 | | |

| | | | | |
|--------------|------------------|----------|------------------------|------------|
| | NAVARA | | | |
| Ημιφορτηγό | NISSAN NAVARA | KHH 9436 | | |
| Λεωφορείο | FIAT-IVECO | KHY 9903 | ΤΖΟΒΑΡΑΣ ΙΩΑΝΝΗΣ | 6946538973 |
| Λεωφορείο | FIAT-IVECO | KHY 9904 | ΝΤΑΝΗΣ ΒΑΣΙΛΕΙΟΣ | 6974814587 |
| Επιβατικό | HYUNDAI | KHY 9951 | ΔΟΜΠΟΛΗΣ ΠΑΝΑΓΙΩΤΗΣ | 6948086855 |
| Επιβατικό | HYUNDAI | KHY 9931 | | |
| Επιβατικό | HYUNDAI | KHY 9934 | | |
| Επιβατικό | HYUNDAI | KHY 9937 | | |
| Επιβατικό | HONDA | KHI 9206 | | |
| Επιβατικό | FIAT | KHI 9247 | | |
| Επιβατικό | FIAT | KHI 9248 | | |
| Κλούβα | FORD | KHI 9242 | ΠΑΝΟΥ ΠΕΤΡΟΣ | 6908604277 |
| Κλούβα | CITROEN | KHH 9759 | ΤΖΟΥΝΑΣ ΠΑΥΛΟΣ | 6908604277 |
| Επιβατικό | NISSAN | KTY 2576 | ΜΠΑΚΟΛΑΣ ΝΙΚΟΛΑΟΣ | 6977985023 |
| | | | | |
| Σάρωθρο | FIAT | ME 51125 | -- | |
| Καταστροφέας | FOREDIL | ME 34149 | ΤΖΙΜΑΣ ΙΩΑΝΝΗΣ | 6946258351 |
| Τσάπα | KOMATSU | ME 34158 | ΤΖΙΜΑΣ ΙΩΑΝΝΗΣ | 6946258351 |
| Τσάπα | JCB | ME 91733 | ΔΙΑΜΑΝΤΗΣ ΑΓΓΕΛΟΣ | 6942502416 |
| Τσάπα | JCB | ME141524 | ΔΙΑΜΑΝΤΗΣ ΑΓΓΕΛΟΣ | 6942502416 |
| GRADER | KOMATSU | ME115799 | ΡΑΠΤΗΣ ΛΕΩΝΙΔΑΣ | |

Υπεύθυνος Κινητοποίησης είναι ο Δήμαρχος κ. Ντάνης Ζ. Αθανάσιος, ο Προϊστάμενος της Δ/σης Τεχνικών Υπηρεσιών, Περιβάλλοντος & Πολεοδομίας και το υπαγόμενο Τμήμα Συντήρησης Υποδομών και Μηχανολογικού Εξοπλισμού του Δήμου

**ΠΑΡΑΡΤΗΜΑ Β2 - ΜΝΗΜΟΝΙΟ ΕΝΕΡΓΕΙΩΝ ΚΙΝΗΤΟΠΟΙΗΣΗΣ ΤΟΥ ΔΗΜΟΥ ΣΟΥΛΙΟΥ ΓΙΑ ΤΗΝ
ΟΡΓΑΝΩΜΕΝΗ ΠΡΟΛΗΠΤΙΚΗ ΑΠΟΜΑΚΡΥΝΣΗ ΠΟΛΙΤΩΝ**

Τα μνημόνια ενεργειών συντάσσονται από το Αυτοτελές Τμήμα Πολιτικής Προστασίας κατ' εφαρμογή του Σχεδίου Αντιμετώπισης Εκτάκτων Αναγκών και Άμεσης/Βραχείας Διαχείρισης Συνεπειών από την Εκδήλωση Πλημμυρικών Φαινομένων του Δήμου.

Μετά τη σύνταξή τους, το Αυτοτελές Τμήμα Πολιτικής Προστασίας κοινοποιεί αντίγραφο του αντίστοιχου μνημονίου ενεργειών στον Δήμαρχο, καθώς και στους λοιπούς εμπλεκομένους σε επίπεδο Δήμου.

**Σχέδιο Αντιμετώπισης Εκτάκτων Αναγκών και Άμεσης/Βραχείας Διαχείρισης Συνεπειών από την
Εκδήλωση Πλημμυρικών Φαινομένων του Δήμου Σουλίου**

**Μνημόνιο ενεργειών Δημάρχου Σουλίου για την οργανωμένη προληπτική απομάκρυνση
πολιτών**

Στις περιπτώσεις πλημμυρικών φαινομένων ή επαγόμενων φαινομένων, οι δράσεις του Δημάρχου Σουλίου, που αφορούν τη λήψη απόφασης για την οργανωμένη προληπτική απομάκρυνση πολιτών, ξεκινούν αμέσως μετά τη σχετική **εισήγηση προς τον Δήμαρχο από τις αρμόδιες Τεχνικές Υπηρεσίες ή από τον αρμόδιο λειτουργία αντιπλημμυρικών έργων ή από τον εκάστοτε Επικεφαλής Αξιωματικού του Πυροσβεστικού Σώματος, ο οποίος ενεργεί σε τοπικό επίπεδο ως Γραμματέας του έργου του Πυροσβεστικού Σώματος.**

Στην εισήγησή του προς τον Δήμαρχο Σουλίου, ο εισηγητής, **προτείνει εγκαίρως και επακριβώς τα όρια της περιοχής που θα χρειαστεί να υλοποιηθεί η δράση της οργανωμένης προληπτικής απομάκρυνσης πολιτών.**

Δράσεις για τη λήψη απόφασης για την οργανωμένη προληπτική απομάκρυνση πολιτών

Ο Δήμαρχος Σουλίου, έχοντας υπόψη την ανωτέρω σχετική εισήγηση, καθορίζει άμεσα, σημείο συγκέντρωσης (σε ασφαλή χώρο), στον οποίον οφείλουν να προσέλθουν οι επικεφαλής των φορέων που κύρια εμπλέκονται (ΕΛΑΣ, ΠΣ, ΕΚΑΒ, υπεύθυνος Πολιτικής Προστασίας), ή εάν αυτό δεν είναι άμεσα εφικτό, οι αναπληρωτές τους. Η ενέργεια αυτή κρίνεται απαραίτητη προκειμένου να εξασφαλιστεί η μεταξύ τους επικοινωνία, η συλλογή πληροφοριών σχετικά με την τρέχουσα κατάσταση, καθώς και ο συντονισμός τους. Επίσης παρέχει τη δυνατότητα για την άμεση επιλογή σχεδίου δράσης που θα ακολουθήσουν οι φορείς, στην περίπτωση που ληφθεί θετική απόφαση για οργανωμένη προληπτική απομάκρυνση.

Εν συνεχεία ο Δήμαρχος Σουλίου, **πλαισιωμένος από τους επικεφαλής των φορέων που εμπλέκονται, πριν λάβει την απόφαση, πρέπει εγκαίρως να εκτιμήσει ή εξασφαλίσει τα εξής:**

- **Τον αριθμό των ατόμων που πρέπει να απομακρυνθούν.**
- **Τον προσδιορισμό των μέσων μεταφοράς.**
- **Τον τρόπο εντοπισμού και ειδοποίησης των πολιτών**
- **Τον αρχικό χώρο συγκέντρωσης των πολιτών (σημεία συγκέντρωσης)**
- **Το χρονικό διάστημα που απαιτείται για την ειδοποίηση των πολιτών**
- **Τη δυνατότητα ελέγχου και διαχείρισης της κυκλοφορίας, σε όλα τα εναλλακτικά δρομολόγια που έχουν προσδιοριστεί από την αρμόδια Αστυνομική Αρχή, ότι μπορούν να χρησιμοποιηθούν, λαμβάνοντας υπόψη τη βατότητα του οδικού δικτύου, ώστε να μην υπάρχει κίνδυνος κατά την απομάκρυνση των πολιτών.**
- **Τη διασφάλιση επικοινωνιών μεταξύ των αρμόδιων φορέων που εμπλέκονται στην υλοποίηση της δράσης**
- **Την υποδοχή και φροντίδα των πολιτών που απομακρύνονται σε επιλεγμένους ασφαλείς χώρους**
- **Το χρονικό διάστημα που απαιτείται να απομακρυνθούν από την περιοχή**

- **Τη φροντίδα για την επιστροφή των πολιτών** που απομακρύνθηκαν και διαμένουν μόνιμα ή προσωρινά στην περιοχή.

Λήψη απόφασης για την οργανωμένη προληπτική απομάκρυνση, ή μη απομάκρυνση

- **Λήψη απόφασης για την οργανωμένη προληπτική απομάκρυνση, ή μη απομάκρυνση**, από τον αρμόδιο Δήμαρχο, σύμφωνα με τα οριζόμενα στο άρθρο 6, παρ. 5στ' του Ν.3013/2002 (ΦΕΚ 102 Α), όπως αυτό ισχύει, βάσει της παρ. 2 του άρθ. 18 του Ν.3613/2007 (ΦΕΚ 263 Α) και του άρθ. 108 του Ν.4249/2014 (ΦΕΚ 73 Α) και τις **κατευθυντήριες οδηγίες που αναφέρονται παραπάνω (παράγραφος 7.1 του παρόντος).**

Δράσεις για την υλοποίηση της απόφασης για την οργανωμένη προληπτική απομάκρυνση πολιτών

- **Ενημέρωση κοινού**, όταν έχει ληφθεί απόφαση για την απομάκρυνσή του. Η δημόσια ανακοίνωση της απόφασης προς ενημέρωση του κοινού πρέπει να συντάσσεται με ευθύνη του Δημάρχου που έλαβε την εν λόγω απόφαση.
- **Εκτέλεση/δρομολόγηση επιμέρους ενεργειών βάσει του σχεδίου δράσης που έχει επιλεγεί** να ακολουθήσουν όλοι οι εμπλεκόμενοι φορείς, πριν τη δημοσιοποίηση της απόφασης, υπό το γενικό συντονισμό του οργάνου που αποφάσισε τη δράση ή έχει εξουσιοδοτηθεί για την εκτέλεσή της.
- **Τερματισμός επιμέρους δράσεων και αποκλιμάκωση εμπλεκόμενων φορέων**, μετά από σχετική απόφαση του Δημάρχου.

Οι δράσεις των οργανικών μονάδων και υπηρεσιών του Δήμου προσδιορίζονται από τον Δήμαρχο **βάσει του σχεδίου δράσης που έχει επιλεγεί να ακολουθήσουν όλοι οι εμπλεκόμενοι φορείς.**

ΠΑΡΑΡΤΗΜΑ Γ

ΠΑΡΑΡΤΗΜΑ Γ – ΕΘΕΛΟΝΤΙΚΕΣ ΟΡΓΑΝΩΣΕΙΣ

Το παρόν προσαρτάται στο ΣΧΕΔΙΟ ΑΝΤΙΜΕΤΩΠΙΣΗΣ ΕΚΤΑΚΤΩΝ ΑΝΑΓΚΩΝ ΚΑΙ ΑΜΕΣΗΣ/ΒΡΑΧΕΙΑΣ ΔΙΑΧΕΙΡΙΣΗΣ ΣΥΝΕΠΕΙΩΝ ΑΠΟ ΤΗΝ ΕΚΔΗΛΩΣΗ ΠΛΗΜΜΥΡΙΚΩΝ ΦΑΙΝΟΜΕΝΩΝ ΤΟΥ ΔΗΜΟΥ Σουλίου και αποτελεί αναπόσπαστο τμήμα του.

Στον Δήμο Σουλίου δραστηριοποιούνται οι ακόλουθες Εθελοντικές Οργανώσεις:
Εθελοντικές Οργανώσεις Πολιτικής Προστασίας

| α/α | Επωνυμία | Τομείς δράσης | Υπεύθυνος Εθελοντικής Οργάνωσης | Τηλέφωνα επικοινωνίας |
|-----|-------------------------------------|---|--|-----------------------|
| 1 | ΣΥΛΛΟΓΟΣ ΕΝΕΡΓΩΝ ΠΟΛΙΤΩΝ ΠΑΡΑΜΥΘΙΑΣ | Πολιτιστική πνευματική κοινωνική περιφερειακή ανάπτυξη της περιοχής | Ο Πρόεδρος της Δ.Ε. Παραμυθιάς Ζορκάδη Ιφιγένεια | 69454731 |
| 2 | ΤΣΑΡΚΟΒΙΣΤΑΣ ΔΗΜΗΤΡΙΟΣ | | Εθελοντής Πολιτικής Προστασίας | 6982987462 |

ΠΑΡΑΡΤΗΜΑ Δ

ΠΑΡΑΡΤΗΜΑ Δ – ΜΗΤΡΩΟ ΕΡΓΟΛΗΠΤΩΝ ΓΙΑ ΤΗΝ ΑΝΤΙΜΕΤΩΠΙΣΗ ΕΚΤΑΤΩΝ ΑΝΑΓΚΩΝ

Το παρόν προσαρτάται στο ΣΧΕΔΙΟ ΑΝΤΙΜΕΤΩΠΙΣΗΣ ΕΚΤΑΚΤΩΝ ΑΝΑΓΚΩΝ ΚΑΙ ΑΜΕΣΗΣ/ΒΡΑΧΕΙΑΣ ΔΙΑΧΕΙΡΙΣΗΣ ΣΥΝΕΠΕΙΩΝ ΑΠΟ ΤΗΝ ΕΚΔΗΛΩΣΗ ΠΛΗΜΜΥΡΙΚΩΝ ΦΑΙΝΟΜΕΝΩΝ ΤΟΥ ΔΗΜΟΥ Σουλίου και αποτελεί αναπόσπαστο τμήμα του.

Επισυνάπτεται αντίγραφο του μητρώου εργοληπτών για την αντιμετώπιση εκτάκτων αναγκών του Δήμου Σουλίου, συμπεριλαμβανομένων και στοιχείων επικοινωνίας των εργοληπτών.

ΠΙΝΑΚΑΣ

ΠΛΗΡΩΜΑΤΙΚΩΝ ΜΕΣΩΝ ΙΔΙΩΤΩΝ ΠΟΥ ΕΔΡΕΥΟΥΝ ΣΤΟ ΔΗΜΟ μας με Δ/νσεις και Τηλέφωνα

ΤΣΑΠΕΣ

| A/A | ΟΝΟΜΑΤΕΠΩΝΥΜΟ | Δ/ΝΣΗ ΚΑΤΟΙΚ. | ΤΗΛΕΦΩΝΑ |
|-----|-----------------------|-------------------|-----------------------|
| 1. | Αποστόλου Αντώνιος | Τ.Δ. Π. Εκκλησιών | 2666024954-6977489137 |
| 2. | Γκόρλας Τηλέμαχος | Τ.Δ.Ζερβοχωρίου | 2666051337-6948081906 |
| 3 | Γκοτζαμάνης Δημήτριος | Τ.Δ. Γκρίκας | -6973016084 |
| 4 | Κήτας Αλέξανδρος | Τ.Δ. Νεοχωρίου | 2666031486-6944302879 |
| 5. | Κώτσης Γεώργιος | Τ.Δ. Νεοχωρίου | 2666031412-6945860725 |
| 6. | Λαμπρούσης Ευθύμιος | Τ.Δ.Γκρίκας | 2666024674-6972013524 |
| 7. | ΘΕΣΠΑ Α.Ε. | Παραμυθιά | 2666023555-6976867498 |
| 8. | Ντόκος Κωνσταντίνος | Τ.Δ. Ζερβοχωρίου | 2666051001-6973315459 |
| 9. | Τάτσης Ιωάννης | Παραμυθιά | -6975753634 |
| 10. | Παππάς Γεώργιος | Παραμυθιά | 2666022819-6944691143 |
| 11 | Ρίζος Λουκάς | Τ.Δ. Παγκρατίου | 2666023416-6945486202 |
| 12 | Ρίζος Νικόλαος | Τ.Δ. Παγκρατίου | 2666023429-6976699859 |
| 13 | Μπίλας Μιχαήλ | Τ.Κ. Γαρδικίου | 2666041800- |
| 14 | Ιωάννου Κωνσταντίνος | Τ.Κ. Γλυκής | 2666041482-6944768679 |
| 15 | Τσανάκας Γεώργιος | Τ.Κ. Σκανδάλου | 2666041394 |
| 16 | Ιωάννου Δημήτριος | Τ.Κ. Γλυκής | 2666041263- |
| 17 | Τσέπας Ηλίας | Τ.Κ Χόικας | -6944878949 |

ΦΟΡΤΗΓΑ ΑΥΤΟΚΙΝΗΤΑ

| | | | |
|----|-----------------------|-------------------|-----------------------|
| 1 | Ανδρέου Χρήστος | Τ.Δ. Καρβουναρίου | 2666051531 |
| 2 | Αποστόλου Αντώνιος | Τ.Δ. Π. Εκκλησιών | 2666024954-6977489137 |
| 3. | Γκοτζαμάνης Δημήτριος | Τ.Δ. Γκρίκας | 6973016084 |
| 4 | Κώτσης Χρήστος | Τ.Δ. Νεοχωρίου | 6980706041 |
| 5 | ΘΕΣΠΑ Α.Ε. | Παραμυθιά | 2666023555-6976867498 |
| 6 | Τάτσης Ιωάννης | Παραμυθιά | 6975753634 |
| 7 | Ντόκος Κωνσταντίνος | Τ.Δ. Ζερβοχωρίου | 2666051001-6973315459 |
| 8 | Λαμπρούσης Ευθύμιος | Τ.Δ. Γκρίκας | 2666024674-6972013524 |
| 9 | Μπίλας Μιχαήλ | Τ.Κ. Γαρδικίου | 2666041800- |
| 10 | Ρίζος Νικόλαος | Δ.Δ. Παγκρατίου | 2666023429-6976699859 |
| 11 | Ιωάννου Κωνσταντίνος | Τ.Κ. Γλυκής | 2666041482-6944768679 |
| 12 | Μπούσης Γεώργιος | Τ.Κ. Χόικας | 6374472528 |
| 13 | Τσέπας Ηλίας | Τ.Κ Χόικας | 6944878949 |
| 14 | Γεωργίου Στέλιος | Αγορά | 6972101915 |
| 15 | Ζαχαριάς Νίκος | Τ.Κ. Γαρδικίου | 6981659115 |
| 16 | | | |

ΤΣΑΠΕΣ ΠΕΡΙΣΤΡΕΦΟΜΕΝΕΣ

| | | | |
|---|---------------------|-----------------|-----------------------|
| 1 | Μπούσης Γεώργιος | Τ.Κ. Χόικας | -6374472528 |
| 2 | Λαμπρούσης Ευθύμιος | Τ.Κ .Γκρίκας | 2666024674-6972013524 |
| 3 | Γεωργίου Στέλιος | Αγορά | -6986950466 |
| 4 | ΘΕΣΠΑ Α.Ε. | Παραμυθιά | 2666023555-6976867498 |
| 5 | Ρίζος Λουκάς | Τ.Δ. Παγκρατίου | 2666023416-6945486202 |
| 6 | Τσέπας Ηλίας | Τ.Κ Χόικας | -6944878949 |

ΠΡΟΩΘΗΤΗΡΕΣ (ΜΠΟΥΛΝΤΟΖΕΣ)

| | | | |
|----|---------------------|-------------------|-----------------------|
| 1 | Αποστόλου Αντώνιος | Τ.Δ. Π. Εκκλησιών | 2666024954-6977489137 |
| 2. | ΘΕΣΠΑ Α.Ε. | ΠΑΡΑΜΥΘΙΑ | 2666023555-6976867498 |
| 3 | Τζοβάρας Αλέξανδρος | Τ.Δ. Νεοχωρίου | 6977020290 |

ΠΕΡΟΝΟΦΟΡΑ (ΓΕΡΑΝΟΙ)

| | | | |
|---|----------------------|---------------------|-----------------------|
| 1 | Γαλανόπουλος Χρήστος | Τ.Δ. Καρωτίου | 2666023124- |
| 2 | Κούρτης Βασίλειος | Τ.Δ. Προδρομίου | 2666051419 |
| 3 | Πάνου Δημοσθένης | Τ.Δ. Κρυσταλλοπηγής | 2666023439 |
| 4 | ΘΕΣΠΑ Α.Ε. | Παραμυθιά | 2666023555-6976867498 |
| 5 | | | |

ΥΔΡΟΦΟΡΕΣ

| | | | |
|---|--------------------|---------------|-----------------------|
| 1 | ΘΕΣΠΑ Α.Ε. | Παραμυθιά | 2666023555-6976867498 |
| 2 | Τουλούπης Ναπολέων | Φροσύνη | 69760202012 |
| 3 | Μητσιάκος Μιχαήλ | Κρυσταλλοπηγή | -6944846618 |
| 4 | | | |
| 5 | | | |

| |
|--|
| ΠΙΝΑΚΑΣ |
| ΣΥΓΚΡΟΤΗΣΗΣ ΚΛΙΜΑΚΙΩΝ ΤΕΧΝΙΚΩΝ ΠΑΡ/ΤΟΣ Τ.Ε.Ε |
| ΠΟΥ ΕΔΡΕΥΟΥΝ ΣΤΟΝ ΔΗΜΟΥ ΜΑΣ ΜΕ Δ/ΝΣΕΙΣ ΚΑΙ ΤΗΛΕΦΩΝΑ |
| |

| Α/Α | ΟΝΟΜΑΤΕΠΩΝΥΜΟ | ΕΙΔΙΚΟΤΗΤΑ | ΤΗΛΕΦΩΝΑ (Γραφείου – κινητό.) |
|------------|-------------------------|----------------------|--|
| 1 | Χρήστου Δημήτριος-Ηλίας | Πολιτ.Μηχανικός | 2666022697-2666022194 |
| 2 | Τζίμας Νικόλαος | Πολιτ.Μηχανικός | 2666023205- |
| 3 | Παπαχρήστου Γεώργιος | Πολιτ.Μηχανικός | 6976688968 |
| 4 | Τσιρώνης Τηλέμαχος | Πολιτ.Μηχανικός | 2666023555 |
| 5 | Τσιρώνης Σπυρίδων | Πολιτ.Μηχανικός | 2666023555-6976867498 |
| 6 | Σπυρόπουλος Νικόλαος | Πολιτ.Μηχανικός | 2666023290-2666023500 6974451297 |
| 7 | Τζιατζιάς Ανδρέας | Τεχνολόγος Μηχανικός | 6972928176 |

ΠΑΡΑΡΤΗΜΑ Ε

ΠΑΡΑΡΤΗΜΑ Ε – ΠΛΗΡΩΜΗ ΔΑΠΑΝΩΝ ΣΤΟ ΠΛΑΙΣΙΟ ΔΡΑΣΕΩΝ ΠΟΛΙΤΙΚΗΣ ΠΡΟΣΤΑΣΙΑΣ

Το παρόν προσαρτάται στο ΣΧΕΔΙΟ ΑΝΤΙΜΕΤΩΠΙΣΗΣ ΕΚΤΑΚΤΩΝ ΑΝΑΓΚΩΝ ΚΑΙ ΑΜΕΣΗΣ/ΒΡΑΧΕΙΑΣ ΔΙΑΧΕΙΡΙΣΗΣ ΣΥΝΕΠΕΙΩΝ ΑΠΟ ΤΗΝ ΕΚΔΗΛΩΣΗ ΠΛΗΜΜΥΡΙΚΩΝ ΦΑΙΝΟΜΕΝΩΝ ΤΟΥ ΔΗΜΟΥ Σουλίου και αποτελεί αναπόσπαστο τμήμα του.

Θέματα που αφορούν το θεσμικό πλαίσιο που διέπει τη διαδικασία πληρωμής δαπανών Πολιτικής Προστασίας σε επίπεδο ΟΤΑ μετά τη δημοσίευση του Ν. 4412/2016 (ΦΕΚ 147 Α), αναφέρονται αναλυτικά στο 6748/9-10-2017 έγγραφο της Δ/σης Σχεδιασμού & Αντιμετώπισης Εκτάκτων Αναγκών της ΓΓΠΠ.

Ειδικότερα, σύμφωνα με το 2/86104/0026/11-09-2017 έγγραφο του Γενικού Λογιστηρίου του Κράτους (ΓΛΚ), κατ' ουσίαν εξακολουθούν να ισχύουν οι προϋποθέσεις που ορίζονταν στο 2/52145/0026/01-07-2014 έγγραφο του Γενικού Λογιστηρίου του Κράτους με ΑΔΑ.:7ΡΝΩΗ-ΨΟ2, στην περίπτωση προσφυγής στη διαδικασία της διαπραγμάτευσης χωρίς προηγούμενη δημοσίευση, όταν για λόγους κατεπείγουσας ανάγκης δεν είναι δυνατή η τήρηση των προβλεπόμενων προθεσμιών.

Επίσης, εξακολουθούν να ισχύουν τα διαλαμβανόμενα στο 2/52145/0026/01-07-2014 έγγραφο του Γενικού Λογιστηρίου του Κράτους για δαπάνες που πραγματοποιούνται εκτάκτως, καθώς και για τις λοιπές δαπάνες του άρθρου 9 του Π.Δ. 80/16, στις οποίες ρητά προβλέπονται και οι δαπάνες πολιτικής προστασίας (άρθ. 9 παρ.4), για τις οποίες αναλαμβάνεται η υποχρέωση και δεσμεύεται η απαραίτητη πίστωση αμέσως μετά την παραλαβή του σχετικού λογαριασμού.

Στο πλαίσιο αυτό και έχοντας υπόψη τα 2/52145/0026/1-7-2014 και 2/86104/0026/11-09-2017 έγγραφα του Γενικού Λογιστηρίου του Κράτους, καθώς και το 48852/2014/19-05-2015 (ορθή επανάληψη 05-06-2015) έγγραφο της Δ/σης Οικονομικών Τ.Α του Υπουργείου Εσωτερικών, προκύπτει ότι το θεσμικό πλαίσιο που διέπει την πληρωμή δαπανών Πολιτικής Προστασίας των Περιφερειών ισχύει κατ' αναλογία και στους Δήμους.

Επομένως, οι οδηγίες και διευκρινίσεις που παρασχέθηκαν με το υπ. αριθμ. 2/52145/0026/01-07-2014 έγγραφο του Γενικού Λογιστηρίου του Κράτους με Α.Δ.Α.: 7ΡΝΩΗ-ΨΟ2 εξακολουθούν να ισχύουν για τις Περιφέρειες και κατ' αναλογία και για τους Δήμους.

Περαιτέρω με το υπ αρθ. 2/86104/0026/11-09-2017 έγγραφο του Γενικού Λογιστηρίου του Κράτους διευκρινίζονται θέματα που αφορούν:

- στα νομοθετήματα που καταργήθηκαν με το Ν.4412/2016 και τις ισχύουσες πλέον διατάξεις,
- στη διαδικασία ηλεκτρονικών κληρώσεων βάσει της υπ. αριθ. 15299/17-03-2107 απόφασης του Υπουργού Μεταφορών και Υποδομών,
- στη διαδικασία προσδιορισμού της εκτιμώμενης αξίας,
- και στην καταχώρηση του αριθμού ανάληψης υποχρέωσης στο «ΚΗΜΔΗΣ», η οποία θεωρείται από το Γενικό Λογιστήριο του Κράτους ότι θα πρέπει να πραγματοποιείται αμέσως μετά την έκδοση της σχετικής απόφασης σύμφωνα και με το αρθ. 10, παρ.1β της Υ.Α. 57654/23-05-2017 (ΦΕΚ 1781 Β).

Επισημαίνεται ότι οι φορείς μπορούν να ανατρέχουν στην ιστοσελίδα της Ε.Α.Α.ΔΗ.ΣΥ. (Ενιαία Ανεξάρτητη Αρχή Δημοσίων Συμβάσεων) www.eaadhsy.gr, όπου στο πεδίο Νομοθεσία μπορούν να ανακτούν το νόμο 4412/2016, με ενσωματωμένες τις τροποποιήσεις του, καθώς και κατευθυντήριες οδηγίες ως προς την εφαρμογή του.

Επίσης σχετικά με το υπ. αριθ..2/16861/0026 από 31-03-2017 έγγραφο του Γενικού Λογιστηρίου του Κράτους, στο οποίο υπάρχει αναφορά στο υπ.αριθμ. 2/86104/0026/11-09-2017 έγγραφο του Γενικού Λογιστηρίου του Κράτους, διευκρινίζεται ότι η σχετική αναφορά, αφορά το θεσμικό πλαίσιο

που διέπει την πληρωμή δαπανών για την επείγουσα διαχείριση συμβάντων με επικίνδυνα απόβλητα, στο πλαίσιο εφαρμογής της ΚΥΑ 62952/5384/2016 (ΦΕΚ 4326 Β/30-12-2017).

Συμπερασματικά, για την πληρωμή εκτάκτων δαπανών που προκύπτουν από απρόβλεπτα γεγονότα όπως φυσικές, τεχνολογικές και λοιπές καταστροφές και όταν δεν είναι δυνατή η τήρηση των προθεσμιών που προβλέπονται από άλλες διαγωνιστικές διαδικασίες, υπάρχουν διαθέσιμα δύο «εργαλεία».

Το πρώτο εργαλείο είναι η διαδικασία της διαπραγμάτευσης, χωρίς προηγούμενη δημοσίευση, του άρθρου 32 του Ν 4412/2016 (ΦΕΚ 147 Α), το οποίο ακολουθείται για δημόσιες συμβάσεις έργων, προμηθειών και υπηρεσιών.

Το δεύτερο εργαλείο είναι το ΠΔ 80/16 (άρθρο 9), σύμφωνα με το οποίο η ανάληψη υποχρέωσης και η δέσμευση της απαραίτητης πίστωσης για τις δαπάνες που δεν μπορούν να προβλεφθούν (πχ δαπάνες πολιτικής προστασίας), αναλαμβάνονται αμέσως μετά τη γνωστοποίηση του ύψους της οφειλής πχ της παραλαβής του σχετικού λογαριασμού (ΓΛΚ 2/86104/0026/11-9-17). Οι οικονομικές εγκρίσεις δηλαδή που απαιτούνται γίνονται απολογιστικά.

Επισημαίνεται ότι το άρθρο 15 του Π.Δ. 171/87 δεν έχει καταργηθεί ρητά (περ.67 άρθρου 377 του Ν. 4412/2016) από τον Ν.4412/2016, επομένως εξακολουθεί να ισχύει για τους ΟΤΑ Α' βαθμού. (Υπ. Υποδομών Μεταφ. & Δικτ. εγκ.18/ΔΝΣα'/οικ.68559 /Φ.ΕΓΚΥΚΛ./19.10.2016). Επομένως οι ΟΤΑ Α' βαθμού, για δαπάνες μέχρι 5.869,41 €, μπορούν να ακολουθούν τη διαδικασία απευθείας ανάθεσης μικρών έργων κατά εφαρμογή του άρθρου 15 του ΠΔ 171/87 (όπως τροποποιήθηκε με το άρθρο 1 του ΠΔ 229/1999, ΦΕΚ 194 Α). Ωστόσο, για την ανάθεση μικρών έργων, όπως αυτά περιγράφονται στο συγκεκριμένο άρθρο του Π.Δ. 171/1987, εφαρμόζονται οι παρ. 5 & 6 του άρθρου 118 του ν. 4412/2016 (διενέργεια δημόσιας κλήρωσης).

E1. Οδηγός χρήσης της Διαδικασίας Απευθείας Ανάθεσης (άρθρο 118 Ν.4412/2016) για την Πληρωμή Δαπανών Πολιτικής Προστασίας

Οι παρούσες οδηγίες έχουν σκοπό να υποβοηθήσουν τους Δήμους στην περίπτωση που δεν δύνανται να ικανοποιήσουν τις απαιτούμενες ενέργειες για τη δρομολόγηση δράσεων πολιτικής προστασίας με ίδια μέσα και απαιτείται να καταφύγουν στην υλοποίηση της διαδικασίας απευθείας ανάθεσης σε εξωτερικό ανάδοχο.

Στο πλαίσιο αυτό, και για τις κατεπείγουσες απλές τεχνικές εργασίες (σωστικές εργασίες) που δεν απαιτούν μελέτη, ή για υπηρεσίες που πρέπει να υλοποιηθούν κατά τη διάρκεια ή αμέσως μετά από μια φυσική καταστροφή (π.χ πλημμύρες, κατολισθήσεις κλπ.), όπως άντληση πλημμυρικών υδάτων, απομάκρυνση φερτών υλών, άρση καταπτώσεων και εμποδίων στο οδικό δίκτυο, αποφράξεις στο δίκτυο ομβρίων κ.ο.κ. καθώς και για κατεπείγουσες απλές τεχνικές εργασίες μετά από καταστροφικά φαινόμενα οφειλόμενα σε ανθρωπογενή αιτία, οι αναθέτουσες αρχές μπορούν να προσφεύγουν στις διαδικασίες της απευθείας ανάθεσης του άρθρου 118 του Ν. 4412/2016 (ΦΕΚ 147 Α), εφόσον η εκτιμώμενη αξία της σύμβασης, εκτός ΦΠΑ, δεν υπερβαίνει τις 20.000€.

Σύμφωνα με το άρθρο 2 περ. 31 του Ν. 4412/2016 ως «απευθείας ανάθεση» νοείται η διαδικασία ανάθεσης χωρίς εκ των προτέρων δημοσιότητα, στο πλαίσιο της οποίας οι αναθέτουσες αρχές/αναθέτοντες φορείς αναθέτουν στον οικονομικό φορέα της επιλογής τους, κατόπιν έρευνας αγοράς και διαβούλευσης με έναν ή περισσότερους οικονομικούς φορείς, σύμφωνα με τα οριζόμενα στο άρθρο 118 του Ν. 4412/2016.

Κρίσιμοι παράμετροι, που πρέπει να λαμβάνονται υπόψη για την επιλογή της διαδικασίας απευθείας ανάθεσης για την πληρωμή δαπανών πολιτικής προστασίας, είναι οι εξής:

A. Πιστοποίηση έκτακτης ανάγκης

Η απευθείας ανάθεση κατεπειγουσών απλών τεχνικών εργασιών (σωστικές εργασίες), όπως αυτές ορίστηκαν ανωτέρω, δεν προϋποθέτει την έκδοση Απόφασης Κήρυξης σε κατάσταση Έκτακτης Ανάγκης Πολιτικής Προστασίας από τον Γενικό Γραμματέα Πολιτικής Προστασίας.

Το γεγονός ότι από την έκτακτη ανάγκη, που έχει δημιουργηθεί κατά τη διάρκεια ή αμέσως μετά από καταστροφικά φαινόμενα οφειλόμενα σε φυσικά ή ανθρωπογενή αίτια, προκύπτει άμεσος κίνδυνος βλάβης της περιουσίας και της ζωής των πολιτών, της οικονομίας, των υποδομών, του περιβάλλοντος και των συμφερόντων του Δήμου και πρέπει να πραγματοποιηθούν άμεσες ενέργειες προς άρση αυτών των δυσμενών συνεπειών, μέσω κατεπειγουσών απλών τεχνικών εργασιών (σωστικές εργασίες), δύναται να αποδεικνύεται με πιστοποίηση από την αρμόδια Αστυνομική Αρχή, την αρμόδια Πυροσβεστική Υπηρεσία, με το Δελτίο EMY Επιδείνωσης κ.λ.π.

Περαιτέρω σύμφωνα με το άρθρο 58, παρ.2, Ν.3852/2010 «Όταν δημιουργείται άμεσος και προφανής κίνδυνος ή απειλείται άμεση ζημία των δημοτικών συμφερόντων από την αναβολή λήψης απόφασης, ο Δήμαρχος μπορεί να αποφασίσει για θέματα που ανήκουν στην αρμοδιότητα της οικονομικής ή της επιτροπής ποιότητας ζωής. Στην περίπτωση αυτή οφείλει να υποβάλει προς έγκριση τη σχετική απόφασή του κατά την επόμενη συνεδρίαση της αντίστοιχης επιτροπής».

B. Κατεπείγουσες απλές τεχνικές εργασίες (σωστικές εργασίες) και δαπάνες πολιτικής προστασίας

Οι δαπάνες που προκαλούνται για κατεπείγουσες απλές τεχνικές εργασίες (σωστικές εργασίες) εντάσσονται στις κατ' εξαίρεση δαπάνες που πραγματοποιούνται εκτάκτως (δαπάνες για τις οποίες από τη φύση τους δεν είναι δυνατή η τήρηση της διαδικασίας του άρθρου 4 του Π.Δ 80/2016), σύμφωνα με το άρθρο 9, παρ. 4 του Π.Δ 80/2016, το οποίο ρητά προβλέπει ότι η ανάληψη υποχρέωσης και η δέσμευση της απαραίτητης πίστωσης για τις δαπάνες που δεν μπορούν να προβλεφθούν (π.χ. δαπάνες πολιτικής προστασίας), αναλαμβάνονται αμέσως μετά τη γνωστοποίηση του ύψους της οφειλής π.χ. της παραλαβής του σχετικού λογαριασμού (ΓΛΚ 2/86104/0026/11-9-17). Οι οικονομικές εγκρίσεις δηλαδή που απαιτούνται γίνονται απολογιστικά. Στην απόφαση ανάληψης, υποχρέωσης θα πρέπει να γίνεται σαφής αναφορά στη συγκεκριμένη δραστηριότητα που εξυπηρετεί από την πραγματοποίηση της δαπάνης (ύψος ποσού, διάρκεια γεγονότος, παρεχόμενη υπηρεσία κ.λ.π).

Γ. Δήμοι ως Αναθέτουσες Αρχές

Οι Δήμοι αποτελούν σύμφωνα με το άρθρο 2, παρ. 1, περ. 2 & 3 και Παράρτημα Ι του Προσαρτήματος Α' του Ν. 4412/2016 «μη Κεντρικές Αναθέτουσες Αρχές».

Μη Κεντρικές Αναθέτουσες Αρχές, κατά την έννοια του άρθρου 2 παρ. 1 περίπτωση 3 του Ν.4412/2016, νοούνται όλες οι αναθέτουσες αρχές που δεν είναι ΚΑΑ (Κεντρικές Αναθέτουσες Αρχές).

Δ. Διαδικασία απευθείας ανάθεσης του άρθρου 118 του Ν. 4412/2016

- **Τεχνική επάρκεια**

Σύμφωνα με το άρθρο 44 του Ν.4412/2016 απαραίτητη προϋπόθεση για τη διεξαγωγή της διαδικασίας σύναψης, την εποπτεία και την επίβλεψη δημόσιας σύμβασης έργου ή μελέτης είναι η Τεχνική επάρκεια αναθετουσών αρχών στις δημόσιες συμβάσεις έργων και μελετών.

Σε περίπτωση που η τεχνική υπηρεσία θεωρείται υπηρεσία που δεν έχει τεχνική επάρκεια, η διεξαγωγή της διαδικασίας σύναψης, η εποπτεία και η επίβλεψη των δημοσίων συμβάσεων, έργων ή μελετών αρμοδιότητάς της διενεργούνται με προγραμματική σύμβαση από την τεχνική υπηρεσία του εποπτεύοντος την αναθέτουσα αρχή φορέα ή της οικείας περιφέρειας ή από άλλη τεχνική υπηρεσία φορέων της Γενικής Κυβέρνησης της περίπτωσης β' της παρ.1 του άρθρου 14 του ν. 4270/2014 (Α' 143).

Ειδικά για τις τεχνικές υπηρεσίες Δήμων που δεν έχουν τεχνική επάρκεια ή έχουν τεχνική επάρκεια, αλλά καλούνται να υλοποιήσουν μελέτες και έργα, για τις ανάγκες των οποίων δεν έχουν το απαιτούμενο τεχνικό προσωπικό, μπορούν, ύστερα από βεβαίωση του Προϊσταμένου της οικείας τεχνικής υπηρεσίας ή, σε περίπτωση έλλειψης αυτού, ύστερα από βεβαίωση Δημάρχου, να συνάπτουν προγραμματική σύμβαση κατά τις διατάξεις των άρθρων 12 και 44 του Ν. 4412/2016 (Α' 147) με την Ελληνική Εταιρεία Τοπικής Ανάπτυξης και Αυτοδιοίκησης, τους Αναπτυξιακούς Οργανισμούς Τοπικής Αυτοδιοίκησης, τα Δίκτυα Δήμων, τον Οργανισμό Ανάπτυξης Κρήτης ΑΕ και τη Μονάδα Οργάνωσης Διαχείρισης ΑΕ (ΜΟΔ ΑΕ), εφόσον οι εν λόγω φορείς διαθέτουν τεχνικές υπηρεσίες με την απαιτούμενη τεχνική επάρκεια.

- **Αρμόδια όργανα για τη διενέργεια της διαδικασίας**

Η απευθείας ανάθεση διενεργείται από τις αρμόδιες υπηρεσίες της αναθέτουσας αρχής, χωρίς να απαιτείται η συγκρότηση συλλογικού οργάνου (Δημοτικού Συμβουλίου) για το σκοπό αυτό (άρθρο 118, παρ.2 του Ν.4412/2016).

Επομένως για την εκκίνηση της διαδικασίας ανάθεσης δημόσιας σύμβασης έργου, προμήθειας ή γενικής υπηρεσίας απαιτείται απόφαση Δημάρχου χωρίς προηγούμενη απόφαση του συμβουλίου (άρθρο 209 παρ.9 του Ν.3463/2006, όπως τροποποιήθηκε από την περίπτ. 38 της παρ. 1 του άρθρου 377 του Ν. 4412/2016).

- **Προθεσμίες**

Χρονικό σημείο έναρξης της διαδικασίας είναι η ημερομηνία αποστολής προς τους οικονομικούς φορείς της πρώτης πρόσκλησης υποβολής προσφοράς ή της πρώτης πρόσκλησης συμμετοχής σε διαπραγμάτευση.

Η πρόσκληση δεν απαιτείται να αναρτηθεί στο ΚΗΜΔΗΣ (άρθρο 120 παρ.3 Ν.4412/2016).

- **Εκτιμώμενη αξία- χρηματικό όριο**

- ✓ Η προσφυγή στη διαδικασία αυτή επιτρέπεται όταν η εκτιμώμενη αξία της σύμβασης, εκτός ΦΠΑ, δεν υπερβαίνει τις 20.000€.
- ✓ Μπορούν να ανατεθούν από κάθε αναθέτουσα αρχή κατ' έτος, μία ή περισσότερες συμβάσεις, συνολικού προϋπολογισμού μέχρι ποσοστού δέκα τοις εκατό (10%) των πιστώσεων της αναθέτουσας αρχής κατ' έτος, για ανάθεση συμβάσεων έργων, μελετών και παροχής τεχνικών και λοιπών επιστημονικών υπηρεσιών, αντίστοιχα. Συμβάσεις που συνάπτονται κατά παράβαση των ανωτέρω είναι άκυρες και δεν παράγουν έννομα αποτελέσματα.

- ✓ Δυνατότητες χρηματοδότησης, που χρησιμοποιούνται στη διαδικασία απευθείας ανάθεσης, μπορούν να προέρχονται από ίδιους πόρους, Κεντρικούς Αυτοτελείς πόρους (ΚΑΠ) κλπ ή από Επιχειρησιακά Προγράμματα ή άλλες χρηματοδοτικές πηγές, όπως ΤΠ&Δ, ΠΔΕ, Πράσινο Ταμείο.
- **Κανόνες δημοσιότητας**
 - ✓ Οι αναθέτουσες αρχές/αναθέτοντες φορείς έχουν την ευχέρεια να απευθύνονται σε συγκεκριμένους οικονομικές φορείς της επιλογής τους.
Η ευχέρεια αυτή δεν αποκλείει την πιθανότητα άλλος οικονομικός φορέας να υποβάλει προσφορά στο πλαίσιο της διαδικασίας της απευθείας ανάθεσης. Στην περίπτωση αυτή, η αναθέτουσα αρχή/αναθέτων φορέας θα πρέπει να εξετάσει και την εν λόγω προσφορά.
 - ✓ Μετά την έκδοση της απόφασης απευθείας ανάθεσης, η αναθέτουσα αρχή δημοσιεύει αυτή στο ΚΗΜΔΗΣ, σύμφωνα με την παρ. 3 του άρθρου 38 του ν. 4412/2016
 - ✓ Ειδικά για τις δημόσιες συμβάσεις έργων, μελετών και παροχής τεχνικών και λοιπών συναφών επιστημονικών υπηρεσιών, στην παρ. 5 του άρθρου 118 του Ν.4412/2016 προβλέπεται κάθε αναθέτουσα αρχή, προκειμένου να προβεί στη διαδικασία της απευθείας ανάθεσης, να δημοσιεύει μία φορά κατ' έτος και για διάστημα είκοσι ημερών πρόσκληση για την κατάρτιση καταλόγων ενδιαφερομένων ανά κατηγορίες έργων/μελετών.
 - ✓ Στην πρόσκληση η Αναθέτουσα Αρχή μπορεί να ζητεί από τους ενδιαφερόμενους να πληρούν απαιτήσεις ειδικής τεχνικής ικανότητας για την εγγραφή τους στους καταλόγους (άρθρο 118, παρ.5, Ν. 4412/2016). Στους καταλόγους εγγράφονται τουλάχιστον τρεις (3) ενδιαφερόμενοι, διαφορετικά ο κατάλογος δεν ισχύει.
- **Περιεχόμενο απόφασης απευθείας ανάθεσης**

Η απόφαση ανάθεσης περιέχει κατ' ελάχιστο (άρθρο 118, παρ.3, Ν. 4412/2016):

 - ✓ την επωνυμία και τα στοιχεία επικοινωνίας της αναθέτουσας αρχής,
 - ✓ περιγραφή του αντικειμένου της σύμβασης και την αξία της,
 - ✓ όνομα και στοιχεία επικοινωνίας του οικονομικού φορέα στον οποίο ανατίθεται η σύμβαση,
 - ✓ κάθε άλλη πληροφορία που η αναθέτουσα αρχή κρίνει απαραίτητη

Αν παραβιασθεί η υποχρέωση για τα ανωτέρω, η σύμβαση είναι αυτοδίκαια άκυρη.
- **Ειδικότερες περιπτώσεις**
 - ✓ Κατ' εξαίρεση, στην περίπτωση ορεινών ή νησιωτικών δήμων, και όταν έπειτα από τη σχετική πρόσκληση της αναθέτουσας αρχής δεν είναι δυνατή η κατάρτιση καταλόγου με τουλάχιστον τρεις (3) οικονομικούς φορείς, τότε η αναθέτουσα αρχή μπορεί να προβεί στη διαδικασία της απευθείας ανάθεσης σύμβασης έργου, μελέτης ή παροχής τεχνικών και λοιπών συναφών επιστημονικών υπηρεσιών χωρίς κλήρωση
 - ✓ Η διαγωνιστική διαδικασία της απευθείας ανάθεσης του άρθρου 118 Ν.4412/2016 μπορεί να ολοκληρωθεί έστω κι αν έχει υποβληθεί μόνο μία προσφορά σύμφωνα με το άρθρο 106 του Ν. 4412/2016, όπου και ορίζονται οι περιπτώσεις ματαίωσης διαγωνιστικών διαδικασιών. Σύμφωνα με το άρθρο 106 του Ν. 4412/2016 δεν προβλέπεται ως λόγος ματαίωσης η υποβολή μίας και μόνο προσφοράς, οπότε, στην περίπτωση αυτή, οι διαγωνιστικές διαδικασίες ολοκληρώνονται κανονικά. Υφίσταται δυνατότητα ματαίωσης (με ειδικά αιτιολογημένη απόφαση της αναθέτουσας αρχής), εφόσον η μοναδική προσφορά

κριθεί ως μη συμφέρουσα από οικονομική άποψη, βάσει του άρθρου 106, παρ. 2, περ. δ'²² του Ν. 4412/2016

- ✓ Για την επιλογή του αναδόχου διενεργείται δημόσια ηλεκτρονική κλήρωση από επιτροπή που ορίζεται από την αναθέτουσα αρχή, μεταξύ αυτών που περιλαμβάνονται στον ανωτέρω κατάλογο
- ✓ Μετά την υπογραφή της σύμβασης, ο ανάδοχος διαγράφεται υποχρεωτικά από τον κατάλογο της ηλεκτρονικής κλήρωσης και δεν συμμετέχει στις επόμενες κληρώσεις του έτους.

²² Ιστοσελίδα της Ενιαίας Ανεξάρτητης Αρχής Δημοσίων Συμβάσεων, Ερώτηση-απάντηση 25 «Συχνές ερωτήσεις - απαντήσεις (F.A.Q) σε σχέση με το Ν. 4412/2016 (Α' 147) "Δημόσιες Συμβάσεις έργων, προμηθειών και υπηρεσιών (προσαρμογή στις Οδηγίες 2014/24/ΕΕ ΚΑΙ 2014/25/ΕΕ)", <https://www.eaadhsy.gr/index.php/m-foreis/m-syxnes-ervthseis-apanthseis-faq-gia-to-n-4412-2016/list/29?resetfilters=0&clearordering=0&clearfilters=0>, τελευταία επίσκεψη 28-04-2020)

ΠΑΡΑΡΤΗΜΑ ΣΤ

**ΠΑΡΑΡΤΗΜΑ ΣΤ – ΚΑΘΑΡΙΣΜΟΣ ΚΑΙ ΑΣΤΥΝΟΜΕΥΣΗ ΥΔΑΤΟΡΕΜΑΤΩΝ/ΣΥΝΤΗΡΗΣΗ
ΑΝΤΙΠΛΗΜΜΥΡΙΚΩΝ ΕΡΓΩΝ ΚΑΙ ΑΠΟΚΑΤΑΣΤΑΣΗ ΖΗΜΙΩΝ ΣΕ ΥΠΟΔΟΜΕΣ ΜΕΤΑ ΑΠΟ
ΚΑΤΑΣΤΡΟΦΙΚΑ ΦΑΙΝΟΜΕΝΑ**

Το παρόν προσαρτάται στο ΣΧΕΔΙΟ ΑΝΤΙΜΕΤΩΠΙΣΗΣ ΕΚΤΑΚΤΩΝ ΑΝΑΓΚΩΝ ΚΑΙ ΑΜΕΣΗΣ/ΒΡΑΧΕΙΑΣ ΔΙΑΧΕΙΡΙΣΗΣ ΣΥΝΕΠΕΙΩΝ ΑΠΟ ΤΗΝ ΕΚΔΗΛΩΣΗ ΠΛΗΜΜΥΡΙΚΩΝ ΦΑΙΝΟΜΕΝΩΝ ΤΟΥ ΔΗΜΟΥ Σουλίου και αποτελεί αναπόσπαστο τμήμα του.

Θέματα που αφορούν το θεσμικό πλαίσιο σχετικά με τον καθαρισμό και την αστυνόμευση των υδατορεμάτων, αλλά και για τη διευκρίνιση ζητημάτων αναφορικά με τη συντήρηση αντιπλημμυρικών έργων και την αποκατάσταση ζημιών σε υποδομές (αντιπλημμυρικά έργα, κλπ) ιδιαίτερα μετά από καταστροφικά φαινόμενα, αναφέρονται αναλυτικά στο 7187/7-10-2019 έγγραφο της Δ/σης Σχεδιασμού & Αντιμετώπισης Εκτάκτων Αναγκών της ΓΓΠΠ.

Πιο συγκεκριμένα, με το υπ. αριθμ. 6712/27-09-2018 έγγραφό η Γενική Γραμματεία Πολιτικής Προστασίας ζήτησε διευκρινήσεις από αρμόδιους φορείς της Κεντρικής Διοίκησης όπως το Υπουργείο Υποδομών και Μεταφορών, το Υπουργείο Περιβάλλοντος και Ενέργειας και το Υπουργείο Εσωτερικών, σχετικά με τα ανωτέρω αναφερόμενα ζητήματα.

Με βάση την σχετική αλληλογραφία με τους ανωτέρω φορείς και έχοντας υπόψη το θεσμικό πλαίσιο για τα αναφερόμενα ζητήματα, η Διεύθυνση Σχεδιασμού και Αντιμετώπισης Εκτάκτων Αναγκών της ΓΓΠΠ, στα πλαίσια του συντονιστικού ρόλου, έκρινε σκόπιμη την έκδοση του υπ. αριθμ 7187/7-10-2019 εγγράφου που αφορά αρμοδιότητες στην εκτέλεση και συντήρηση αντιπλημμυρικών έργων, τον καθαρισμό και την αστυνόμευση των υδατορεμάτων, καθώς και τις διαδικασίες για έργα ή δραστηριότητες που απαιτούνται για την άμεση αντιμετώπιση φυσικών καταστροφών (πλημμυρικά φαινόμενα, κλπ.) και τη διαχείριση των συνεπειών τους, προς διευκόλυνση των Δήμων και Περιφερειών.

Για λόγους πληρέστερης ενημέρωσης και προς αποφυγή συγχύσεων και παρερμηνειών έβδομο μέρος παρατίθεται η σχετική ορολογία όπως αυτή αναφέρεται στο ισχύον θεσμικό πλαίσιο, βάση του οποίου ορίζονται τα υδατορέματα, οι ποταμοί, ο πλημμυρικός κίνδυνος, η οριοθέτηση υδατορεμάτων, κλπ .

ΜΕΡΟΣ ΠΡΩΤΟ
ΕΡΓΑ ΔΙΕΥΘΕΤΗΣΗΣ – ΑΝΤΙΠΛΗΜΜΥΡΙΚΗΣ ΠΡΟΣΤΑΣΙΑΣ

1.1 Γενικά

Θέματα που αφορούν τη μελέτη, ανάθεση και εκτέλεση έργων διευθέτησης/αντιπλημμυρικής προστασίας και εργασιών συντήρησης ρυθμίζονται με το αρθ. 7 του Ν. 4258/2014 (ΦΕΚ 94/Α'/2014). Συγκεκριμένα, οι Υπηρεσίες του Υπουργείου Περιβάλλοντος και Ενέργειας, καθώς επίσης και οι υπηρεσίες του Υπουργείου Υποδομών & Μεταφορών και οι αρμόδιες Υπηρεσίες της Αποκεντρωμένης Διοίκησης ή της Περιφέρειας, μπορεί να μελετούν και να εκτελούν έργα διευθέτησης / αντιπλημμυρικής προστασίας και εργασίες συντήρησης σε υδατορέματα ή να τα αναθέτουν, σύμφωνα με τις κείμενες διατάξεις.

Με απόφαση του Συντονιστή Αποκεντρωμένης Διοίκησης μπορεί να ανατίθενται οι ανωτέρω αρμοδιότητες – μελέτης, ανάθεσης και εκτέλεσης έργων διευθέτησης/αντιπλημμυρικής προστασίας και εργασίες συντήρησης - στους οικείους Ο.Τ.Α. Α' βαθμού, στις οικείες Περιφερειακές Ενότητες και οικείες Περιφέρειες, σύμφωνα με τα προβλεπόμενα στο αρθ. 7 του Ν. 4258/2014.

Τα έργα διευθέτησης και αντιπλημμυρικής προστασίας, σύμφωνα με τα οριζόμενα στα άρθρα 3, 5 & 7 του νόμου Ν.4258/2014, απαιτούν οριοθέτηση και περιβαλλοντική αδειοδότηση σύμφωνα με το Ν.4258/2014 και Ν. 4014/2011 (ΦΕΚ Α 209/21.09.2011) όπως ισχύουν.

Τα έργα διευθέτησης –αντιπλημμυρικής προστασίας κατασκευάζονται τηρώντας τεχνικές μελέτες και εφαρμόζοντας τη νομοθεσία περί κατασκευής δημοσίων έργων (Ν. 4412/2016 ΦΕΚ Α' 147/08-08-2016 όπως έχει τροποποιηθεί και ισχύει) η οποία προβλέπει μεταξύ άλλων την εκπόνηση μητρώου έργου, την εκπόνηση εγχειριδίου λειτουργίας και συντήρησης, την προεκτίμηση δαπάνης τακτικής συντήρησης και την εκπόνηση Φ.Α.Υ. (άρθρο 170 Ν.4412/2016).

Διευκρινίζεται ότι σύμφωνα με την νομοθεσία περί Δημοσίων Συμβάσεων Έργων, Προμηθειών και Υπηρεσιών (άρθρο 2 Ν.4412/16, ΦΕΚ 147/Α'/2016, όπως έχει τροποποιηθεί και ισχύει) Προϊσταμένη Αρχή ή Εποπτεύουσα Αρχή είναι η αρχή ή η υπηρεσία ή το όργανο του φορέα κατασκευής του έργου που εποπτεύει την κατασκευή του ασκώντας για λογαριασμό του αποφασιστικές αρμοδιότητες, ιδίως σε θέματα τροποποίησης των όρων της σύμβασης, ενώ Διευθύνουσα Υπηρεσία ή Επιβλέπουσα Υπηρεσία είναι η τεχνική υπηρεσία του φορέα κατασκευής του έργου που είναι αρμόδια για την παρακολούθηση, έλεγχο και διοίκηση της κατασκευής του έργου. Σύμφωνα με το άρθρο 136 του Ν.4412/2016 η Διευθύνουσα ή Επιβλέπουσα υπηρεσία, ορίζει τους τεχνικούς υπαλλήλους που θα ασχοληθούν ειδικότερα με την επίβλεψη, προσδιορίζει τα καθήκοντά τους όταν είναι περισσότεροι από έναν, παρακολουθεί το έργο τους και γενικά προβαίνει σε κάθε ενέργεια που απαιτείται για την καλή και έγκαιρη εκτέλεση των έργων.

Σημειώνεται ότι για τη συντήρηση και αποκατάσταση υφιστάμενων αντιπλημμυρικών έργων με σκοπό την επαναφορά τους στην πρότερη κατάσταση και την απομάκρυνση απορριμμάτων, μπάζων ή βλάστησης από την κοίτη υδατορεμάτων, δεν απαιτείται η τήρηση της διαδικασίας περιβαλλοντικής αδειοδότησης με την εξαίρεση της ε' παρατήρησης του α/α 15α της 2ης ομάδας με τίτλο «Υδραυλικά έργα» της ΥΑ ΔΙΠΑ/οικ. 37674/2016 (ΦΕΚ 2471/Β'/2016) όπως αυτή έχει τροποποιηθεί από την ΥΑ οικ. 2307/2018 (ΦΕΚ 439/Β'/2018) και ισχύει²³.

²³ ΥΑ ΔΙΠ//2016 (ΥΑ ΔΙΠΑ/οικ. 37674 ΦΕΚ Β'2471 2016): Τροποποίηση και κωδικοποίηση της υπουργικής απόφασης 1958/2012 - Κατάταξη δημοσίων και ιδιωτικών έργων και δραστηριοτήτων σε κατηγορίες και υποκατηγορίες σύμφωνα με το άρθρο 1 παράγραφος 4 του Ν. 4014/21.9.2011 (ΦΕΚ 209/Α/2011) όπως αυτή έχει τροποποιηθεί και ισχύει με την υπ. αριθμ. οικ. 2307/26-01-2018 (ΦΕΚ Β 439/14.2.2018) «Τροποποίηση της υπ αριθμ. ΔΙΠΑ/οικ 37674/27-7-2016 ΦΕΚ: 2471/Β/10-8-2016) απόφασης του

Αναφορικά με τη δυνατότητα εξαίρεσης από τις διαδικασίες περιβαλλοντικής αδειοδότησης και την κατά παρέκκλιση των διαδικασιών εκτέλεση έργων για την άμεση αντιμετώπιση φυσικών καταστροφών ή εφόσον έχει προηγηθεί η κήρυξη μιας περιοχής σε κατάσταση έκτακτης ανάγκης πολιτικής προστασίας υπάρχει ειδική μνεία στο κεφάλαιο 5 του παρόντος.

1.2 Έργα αντιπλημμυρικής προστασίας στην ορεινή και πεδινή κοίτη υδατορέματος

Αρμόδια υπηρεσία για την εκτέλεση έργων και εργασιών για το τμήμα της πεδινής κοίτης είναι η Δ/ση Τεχνικών Έργων της οικείας Περιφέρειας (για έργα που δεν εκτελούνται από τις Υπηρεσίες του Υπουργείου Περιβάλλοντος και Ενέργειας, ή τις υπηρεσίες του Υπουργείου Υποδομών & Μεταφορών) και για το τμήμα της ορεινής κοίτης (ειδικά δασοτεχνικά έργα) η Δασική Υπηρεσία της οικείας Αποκεντρωμένης Διοίκησης, όπως προκύπτει από τις αποφάσεις των τέως Νομαρχών της χώρας με τις οποίες καθορίστηκαν τα όρια ορεινής και πεδινής κοίτης των υδατορεμάτων, την ισχύουσα νομοθεσία και τα διαλαμβανόμενα στο σχετικό έγγραφο της Γενικής Διεύθυνσης Δασών & Δασικού Περιβάλλοντος της Γενικής Γραμματείας Περιβάλλοντος του Υπουργείου Περιβάλλοντος & Ενέργειας²⁴.

Ως εκ τούτου, τα αντιπλημμυρικά έργα που εκτελούνται στην ορεινή κοίτη των υδατορεμάτων (έργα ορεινής υδρονομίας, μικρά ξυλοφράγματα, κλπ., τα οποία εντάσσονται στην κατηγορία των υδραυλικών έργων σύμφωνα με την ΥΑ ΔΙΠΑ/οικ.37674/27-07-2016 όπως αυτή τροποποιήθηκε με την ΥΑ οικ. 2307/26-01-2018)²⁵, ανεξάρτητα από τον χαρακτήρα και την μορφή φυτοκάλυψης της έκτασης επί της οποίας πρόκειται να εκτελεστούν, αποτελούν ειδικά δασοτεχνικά έργα, η εκτέλεση των οποίων υπάγεται σε ειδικό καθεστώς, όπως προβλέπεται στο άρθρο 16 του Ν. 998/79 (ΦΕΚ Α' 289/29.12.1979).

Γίνεται επομένως σαφές ότι ο καθορισμός ορεινής – πεδινής κοίτης αφορά μόνο την εκτέλεση των αντιπλημμυρικών έργων και δεν υπεισέρχεται σε θέματα προστασίας ή αστυνόμευσης των υδατορεμάτων⁴.

Όσον αφορά στο αντικείμενο της Δασικής Προστασίας, η δασική βλάστηση των υδατορεμάτων (παρόχθια και παρυδάτια βλάστηση) εντασσόμενη στο ευρύτερο δασικό περιβάλλον, αντιμετωπίζεται ως μέρος του όλου δασικού οικοσυστήματος και αποτελεί αντικείμενο διεπόμενο από τις προστατευτικές διατάξεις της Δασικής Νομοθεσίας, είτε πρόκειται για ορεινή είτε για πεδινή κοίτη, κατά τα οριζόμενα στο άρθρο 3 του ν. 998/1979 ως ισχύει. Ομοίως αντιμετωπίζονται και οι εκτάσεις των υδατορεμάτων, οι οποίες στερούνται δασικής βλάστησης εφόσον περικλείονται από δασικού χαρακτήρα εκτάσεις. Σχετική αποτελεί και η με αριθμ. 130938/2294/22.5.2013 εγκύκλιος οδηγία της Γενικής Δ/σης Δασών και Δασικού Περιβάλλοντος (πρώην Ειδική Γραμματεία Δασών)²⁶, στην οποία

Υπουργού Περιβάλλοντος Ενέργειας και Κλιματικής Αλλαγής «Κατάταξη δημόσιων και ιδιωτικών έργων και δραστηριοτήτων σε κατηγορίες και υποκατηγορίες, σύμφωνα με το άρθρο 1 παράγραφος 4 του ν. 4014/21.09.2011 (Α 209)», ως προς την κατάταξη ορισμένων έργων και δραστηριοτήτων των 1ης, 2ης, 3ης, 4ης, 5ης, 6ης, 7ης, 8ης, 9ης, 10ης, 11ης και 12ης Ομάδων».

²⁴ Σχετικό υπ. αριθμ. 175112/2304 από 08/11/2018 έγγραφο του Τμήματος Δασοτεχνικής Διευθέτησης Χειμάρρων και Έργων Ορεινής Υδρονομίας της Δ/σης Δασικών Έργων & Υποδομών της Γενικής Διεύθυνσης Δασών & Δασικού Περιβάλλοντος της Γενικής Γραμματείας Φυσικού Περιβάλλοντος και Υδάτων του Υπουργείου Περιβάλλοντος και Ενέργειας.

²⁵ ΥΑ ΔΙΠ//2016 (ΥΑ ΔΙΠΑ/οικ. 37674 ΦΕΚ Β' 2471 2016): Τροποποίηση και κωδικοποίηση της υπουργικής απόφασης 1958/2012 - Κατάταξη δημοσίων και ιδιωτικών έργων και δραστηριοτήτων σε κατηγορίες και υποκατηγορίες σύμφωνα με το άρθρο 1 παράγραφος 4 του Ν. 4014/21.9.2011 (ΦΕΚ 209/Α/2011) όπως αυτή έχει τροποποιηθεί και ισχύει με την υπ. αριθμ. οικ. 2307/26-01-2018 (ΦΕΚ Β 439/14.2.2018) «Τροποποίηση της υπ αριθ. ΔΙΠΑ/οικ 37674/27-7-2016 ΦΕΚ: 2471/Β/10-8-2016) απόφασης του Υπουργού Περιβάλλοντος Ενέργειας και Κλιματικής Αλλαγής «Κατάταξη δημοσίων και ιδιωτικών έργων και δραστηριοτήτων σε κατηγορίες και υποκατηγορίες, σύμφωνα με το άρθρο 1 παράγραφος 4 του ν. 4014/21.09.2011 (Α 209)», ως προς την κατάταξη ορισμένων έργων και δραστηριοτήτων των 1ης, 2ης, 3ης, 4ης, 5ης, 6ης, 7ης, 8ης, 9ης, 10ης, 11ης και 12ης Ομάδων».

²⁶ Σχετικό υπ. αριθμ. 130938/2294/22-05-2013 έγγραφο της Δ/σης Αναδασώσεων και Ορεινής Υδρονομίας της Ειδικής Γραμματείας Δασών και νυν Γενικής Δασών και Δασικού Περιβάλλοντος, του Υπουργείου Περιβάλλοντος και Ενέργειας

διαλαμβάνονται τα ως άνω. Τα ανωτέρω ισχύουν και για υδατορέματα, τα οποία δεν περικλείονται από δασικά οικοσυστήματα, ωστόσο φύτευι σε αυτά δασική βλάστηση, η οποία διέπεται από τις προστατευτικές διατάξεις της δασικής νομοθεσίας.

Σε κάθε περίπτωση, η απομάκρυνση της φυόμενης δασικής βλάστησης επί υδατορεμάτων, είτε αυτή κείται εντός είτε εκτός της κοίτης τους, υλοποιείται σύμφωνα με τις οικείες διατάξεις περί δασικού κώδικα, κατόπιν σύνταξης πίνακα υλοτομίας και εκδόσεως αρμοδίως απόφασης έκτακτης κάρπωσης απόληψης δασικών προϊόντων καθώς και του τρόπου διάθεσης και διακίνησης των παραχθέντων δασικών προϊόντων²⁷

1.3 Έργα που χαρακτηρίζονται ως ειδικά και σημαντικά έργα Εθνικού Επιπέδου.

Έργα χαρακτηρίζονται ως ειδικά και σημαντικά έργα Εθνικού Επιπέδου με απόφαση Υπουργού Υποδομών και Μεταφορών, σύμφωνα με το άρθρο 10 του ν.679/1977 (ΦΕΚ 245 Α') μετά από αίτημα των αρμοδίων φορέων. Η μελέτη και κατασκευή έργων αντιπλημμυρικής προστασίας (δεν αφορά τη συντήρηση, καθαρισμό και αστυνόμευση υδατορεμάτων) σύμφωνα και με το άρθρο 7 του Ν.4258/2014, στην περίπτωση που αυτά χαρακτηριστούν ως άνω ως ειδικά και σημαντικά έργα Εθνικού Επιπέδου με απόφαση Υπουργού, εμπίπτουν στις αρμοδιότητες της Δ/νσης Αντιπλημμυρικών και Εγγειοβελτιωτικών Έργων (Δ19) της Γενικής Γραμματείας Υποδομών του Υπουργείου Υποδομών και Μεταφορών.

Επομένως έργα που δεν έχουν τα ανωτέρω χαρακτηριστικά (δηλαδή δεν έχουν χαρακτηριστεί ως άνω ως ειδικά και σημαντικά έργα Εθνικού Επιπέδου με απόφαση Υπουργού) και αφορούν σε έργα και μελέτες που οι αρμοδιότητές τους μεταβιβάστηκαν με τον Ν.3852/2010 όπως ισχύει, στις Περιφέρειες της Χώρας, δεν αποτελούν αντικείμενο της Διεύθυνσης Αντιπλημμυρικών & Εγγειοβελτιωτικών Έργων (Δ19) της Γενικής Γραμματείας Υποδομών του Υπουργείου Υποδομών & Μεταφορών. μετά και την εφαρμογή του Π.Δ.109/2014 (ΦΕΚ 176 Α') περί «Οργανισμού του Υπουργείου Υποδομών, Μεταφορών και Δικτύων», όπως διατηρήθηκε και στο Π.Δ. 123/2017 (ΦΕΚ 151 Α') νέο «Οργανισμό του Υπουργείου Υποδομών και Μεταφορών»²⁸.

1.4 Ειδικά ζητήματα για αντιπλημμυρικά έργα εντός της Περιφέρειας Αττικής

Ειδικά για την Περιφέρεια Αττικής, μετά την εφαρμογή του Ν.3852/2010 «Νέα Αρχιτεκτονική της Αυτοδιοίκησης και της Αποκεντρωμένης Διοίκησης - Πρόγραμμα Καλλικράτης» (ΦΕΚ 87 Α') και δυνάμει του άρθρου 210 του νόμου αυτού, όλες οι αρμοδιότητες που είχε το Υπουργείο Υποδομών και Μεταφορών στην Αττική για τα έργα του άρθρου 16 του π.δ. 69/1988 (ΦΕΚ 28 Α'), δηλαδή για τα έργα αποχέτευσης ομβρίων και αντιπλημμυρικά, μεταφέρθηκαν στην Περιφέρεια Αττικής.

Όσον αφορά τους φορείς που σχεδιάζουν, μελετούν και εκτελούν έργα αντιπλημμυρικής προστασίας ή έργα που θα μπορούσαν να έχουν σημαντική συμβολή στην αντιπλημμυρική προστασία της Αττικής (Δήμοι, Περιφέρεια Αττικής και λοιποί φορείς του Δημοσίου φορέα) υποχρεούνται να υποβάλλουν αίτημα για έκδοση γνωμοδότησης της Κεντρικής Συντονιστικής Επιτροπής (Κ.Σ.Ε.) του άρθρου 140 του Ν.4070/2012 (ΦΕΚ Α 82/10-04-2012), η ύπαρξη της οποίας αποτελεί προϋπόθεση για την έγκριση της μελέτης από τα αρμόδια όργανα.

²⁷ Σχετικό υπ. αριθμ. 175112/2304 από 08/11/2018 έγγραφο του Τμήματος Δασοτεχνικής Διευθέτησης Χειμάρρων και Έργων Ορεινής Υδρονομίας της Δ/νσης Δασικών Έργων & Υποδομών της Γενικής Διεύθυνσης Δασών & Δασικού Περιβάλλοντος της Γενικής Γραμματείας Φυσικού Περιβάλλοντος και Υδάτων του Υπουργείου Περιβάλλοντος και Ενέργειας.

²⁸ Σχετικό υπ. αριθμ. Δ19/1064/Φ.ΓΕΝΙΚΑ από 03-04-2019 έγγραφο της Δ/νσης Αντιπλημμυρικών & Εγγειοβελτιωτικών Έργων (Δ19) της Γενικής Γραμματείας Υποδομών του Υπουργείου Υποδομών & Μεταφορών.

ΜΕΡΟΣ ΔΕΥΤΕΡΟ ΟΡΙΟΘΕΤΗΣΗ ΥΔΑΤΟΡΕΜΑΤΩΝ

2.1 Διαδικασίες – Θεσμικό πλαίσιο

Σύμφωνα με τον Ν.4258/2014 ως οριοθέτηση υδατορέματος ορίζεται η διαδικασία και η επικύρωση του καθορισμού των οριογραμμών του υδατορέματος, με στόχο την εξασφάλιση της απρόσκοπτης απορροής των επιφανειακών νερών και την περιβαλλοντική προστασία του υδατορέματος.

Για την οριοθέτηση των υδατορεμάτων απαιτείται η εκπόνηση και υποβολή σε συμβατική και ηλεκτρονική μορφή Φακέλου Οριοθέτησης, σύμφωνα με τα προβλεπόμενα στο άρθρ. 2 του Ν.4258/2014.

Ο Φάκελος Οριοθέτησης μπορεί να συντάσσεται με μέριμνα:

- α) του Υπουργείου Περιβάλλοντος και Ενέργειας ή
- β) της Γενικής Γραμματείας Υποδομών ή
- γ) της Αποκεντρωμένης Διοίκησης ή
- δ) της Περιφέρειας ή
- ε) του οικείου Δήμου ή
- στ) φυσικών ή νομικών προσώπων.

Στην Περιφέρεια Αττικής, για τις ανωτέρω γ', δ', ε', και στ' περιπτώσεις, απαιτείται και η σύμφωνη γνώμη της Κεντρικής Συντονιστικής Επιτροπής του άρθρου 140 του Ν. 4070/2012 (ΦΕΚ Α' 82/10-04-2012), όπως ισχύει.

Τα δικαιολογητικά του Φακέλου Οριοθέτησης συντάσσονται και υπογράφονται από μελετητές που διαθέτουν τα απαιτούμενα από την εκάστοτε ισχύουσα νομοθεσία προσόντα.

Η οριοθέτηση των υδατορεμάτων αποτελεί πρωτίστως μέτρο προστασίας τους και για το λόγο αυτό εάν, σύμφωνα με τον Ν.4258/2014 κατά την οριοθέτηση προτείνονται έργα/επεμβάσεις σε υδατορέματα θα πρέπει να λαμβάνονται υπόψη τα ακόλουθα:

- Για την αδειοδότηση των προτεινόμενων έργων θα πρέπει να εξετάζονται εναλλακτικές τεχνικές λύσεις με ενέργειες και επεμβάσεις, φιλικές στο περιβάλλον και το οικοσύστημα εφόσον τα υδατορέματα φιλοξενούν πολλά και διάφορα είδη χλωρίδας και πανίδας.
- Να λαμβάνονται υπόψη τα υφιστάμενα ή/και τα προγραμματιζόμενα από τις δασικές υπηρεσίες έργα στην ορεινή κοίτη (έργα ορεινής υδρονομίας, καθορισμός ορίων ορεινής και πεδινής κοίτης κατ' εφαρμογή των άρθρ.1 & 6 παρ. 5α & 5β του Ν.Δ. 3881/1958) και να διασφαλίζεται η επάρκεια του αποδέκτη στα κατάντη.
- Να εξετάζεται πρωτίστως εάν η αποκατάσταση, του υδατορέματος (π.χ. με διάνοιξη, επαναφορά στην παλαιά του κοίτη, καθαίρεση αυθαίρετων κατασκευών ή και μετεγκατάσταση νόμιμων κατασκευών κλπ) μπορεί να συμβάλλει στην αντιπλημμυρική προστασία της περιοχής αντί της διευθέτησης/εκτροπής του.
- Εάν τελικώς προταθούν έργα διευθέτησης/εκτροπής, να τεκμηριώνεται πλήρως ότι τα έργα αυτά θα συντελέσουν στη βελτίωση των συνθηκών ροής, τη μείωση των κινδύνων από πλημμύρες και τον έλεγχο των διαβρώσεων και των αποθέσεων φερτών υλικών.

Τέλος, σύμφωνα με το Π.Δ. 132/2017 (ΦΕΚ 160/Α/30-10-2017), αρμόδια υπηρεσία για τον έλεγχο και γνωμοδότηση για την έγκριση οριογραμμών υδατορεμάτων ύστερα από υποβολή φακέλου οριστικής οριοθέτησης, με έκδοση Προεδρικού Διατάγματος, είναι Δ/νση Τοπογραφικών Εφαρμογών της Γενικής Δ/νσης Πολεοδομίας της Γ.Γ. Χωρικού Σχεδιασμού & Αστικού Περιβάλλοντος του

Υπουργείου Περιβάλλοντος και Ενέργειας, σύμφωνα με τα αναφερόμενα στο άρθρο 2 του Ν. 4258/2014.²⁹

2.2 Κατ' εξαίρεση οριοθέτηση μικρών υδατορεμάτων

Στο νόμο Ν.4258/2014 κατηγοριοποιούνται τα υδατορέματα με την εισαγωγή για πρώτη φορά του όρου «μικρά υδατορέματα» και τον καθορισμό των τεχνικών χαρακτηριστικών τους.

Σκοπός της διάκρισης αυτής είναι η απλούστευση των διαδικασιών έγκρισης επεμβάσεων μικρής κλίμακας σε «μικρά υδατορέματα» και η δυνατότητα να αποφεύγεται η σύνταξη φακέλου οριοθέτησης σε ήσσονος σημασίας μικρά υδατορέματα εφόσον για αυτά, κατά κανόνα, δεν απαιτείται οριοθέτηση.

Σύμφωνα όμως με το άρθρο 4 παρ.2 του ίδιου νόμου, κατ' εξαίρεση και εφόσον συντρέχουν ειδικοί λόγοι προστασίας αυτών, είναι δυνατή η οριοθέτησή των μικρών υδατορεμάτων με απόφαση του Συντονιστή της οικείας Αποκεντρωμένης Διοίκησης. Σύμφωνα δε με το άρθρο 7 της ΚΥΑ 140055/2017 (ΦΕΚ 428/Β/15-2-2017), «Για το εάν συντρέχουν οι ειδικοί αυτοί λόγοι συνεκτιμώνται, μεταξύ άλλων, οι επιδράσεις/επιπτώσεις που μπορεί να έχει η προτεινόμενη δραστηριότητα που θα λάβει χώρα πλησίον ή/και επί του υδατορέματος και η οποία ενδεχομένως να συντελέσει στην αλλοίωση της φυσικής του κατάστασης και λειτουργίας.»

Από τα ανωτέρω είναι φανερό ότι, παρότι «μικρό» ένα υδατόρεμα μπορεί να μην είναι ήσσονος σημασίας από περιβαλλοντική και υδραυλική άποψη. Για το εάν συντρέχουν οι ειδικοί λόγοι για την κατ' εξαίρεση οριοθέτησή του, θα πρέπει να εξετάζονται οι επιδράσεις/επιπτώσεις που μπορεί να έχει η προτεινόμενη κάθε φορά δραστηριότητα που θα λάβει χώρα πλησίον ή/και επί του υδατορέματος. Επομένως, η απόφαση του Συντονιστή για την οριοθέτηση η μη ενός μικρού υδατορέματος δεν μπορεί να έχει γενικό χαρακτήρα αλλά αφορά σε συγκεκριμένο έργο/δραστηριότητα και επανεξετάζεται εφόσον ένα άλλο έργο/δραστηριότητα μπορεί να έχει διαφορετικές επιπτώσεις στο μικρό υδατόρεμα³⁰.

2.3 Εκ' νέου οριοθέτηση υδατορεμάτων

Σύμφωνα με την παρ. 1 του άρθρου 5 του ν.4258/2014 «Τα υδατορέματα των οποίων οι οριογραμμές έχουν καθοριστεί, σύμφωνα με τις διατάξεις του άρθρ. 6 του Ν.880/1979 (ΦΕΚ 58/Α)και του άρθρ. 5 του Ν. 3010/2002 (Α' 91), εφόσον έχει επέλθει σημαντική μεταβολή των πραγματικών υδραυλικών, περιβαλλοντικών και πολεοδομικών δεδομένων βάσει των οποίων έγινε η αρχική οριοθέτηση, μπορεί να οριοθετούνται εκ νέου, σύμφωνα με τις διατάξεις του παρόντος νόμου. Για την κίνηση της διαδικασίας της εκ νέου οριοθέτησης απαιτείται, στην περίπτωση αυτή, απόφαση του Γενικού Γραμματέα της οικείας Αποκεντρωμένης Διοίκησης, η οποία εκδίδεται μετά από εισήγηση της οικείας Διεύθυνσης Υδάτων της Αποκεντρωμένης Διοίκησης ».

Επομένως, προκειμένου να εξεταστεί αίτημα εκ νέου οριοθέτησης υδατορέματος, θα πρέπει συσσωρευτικά να πληρούνται οι ανωτέρω προϋποθέσεις. Δηλαδή σημαντική μεταβολή και των υδραυλικών και των περιβαλλοντικών και των πολεοδομικών δεδομένων όπως αυτές βεβαιώνονται από τις αρμόδιες, σύμφωνα με την ισχύουσα κάθε φορά νομοθεσία, Υπηρεσίες (π.χ. Τεχνικές

²⁹ Σχετικό υπ. αριθμ. ΥΠΕΝ/ΔΤΟΠΕΦ/48348/669 από 01-07-2019 έγγραφο της Δ/νσης Τοπογραφικών Εφαρμογών της Γενικής Δ/νσης Πολεοδομίας της Γ.Γ. Χωρικού Σχεδιασμού & Αστικού Περιβάλλοντος του Υπουργείου Περιβάλλοντος και Ενέργειας.

³⁰ Σχετικό υπ. αριθμ. ΥΠΕΝ/ΔΠΔΥΠ/49374/898/31-05-2019 έγγραφο της Δ/νσης Προστασίας & Διαχείρισης Υδάτινου Περιβάλλοντος, της Ειδικής Γραμματείας Υδάτων, του Υπουργείου Περιβάλλοντος & Ενέργειας και νυν Διεύθυνσης Προστασίας και Διαχείρισης Υδάτινου Περιβάλλοντος της Γενικής Γραμματείας Φυσικού Περιβάλλοντος και Υδάτων του Υπουργείου Περιβάλλοντος και Ενέργειας.

Υπηρεσίες, Υπηρεσίες Περιβάλλοντος, Πολεοδομικές Υπηρεσίες). Για το λόγο αυτό οι Δ/νσεις Υδάτων, ως αρμόδιες για την εισήγηση στον Συντονιστή της Αποκ. Διοίκησης Υπηρεσίες, θα πρέπει να ζητούν τις σχετικές βεβαιώσεις.

Οριοθετήσεις οι οποίες δεν έχουν δημοσιευτεί σε ΦΕΚ, δεν ισχύουν. Οι περιπτώσεις αυτές δεν εμπίπτουν στις διατάξεις της παρ. 1 του άρθρου 5 του Ν.4258/2014 και η διαδικασία οριοθέτησης θα πρέπει να επαναληφθεί ακολουθώντας την ισχύουσα νομοθεσία (Ν.4258/2014 και ΚΥΑ 140055/2017)³¹.

ΜΕΡΟΣ ΤΡΙΤΟ

ΚΑΘΑΡΙΣΜΟΣ ΚΑΙ ΑΣΤΥΝΟΜΕΥΣΗ ΥΔΑΤΟΡΕΜΑΤΩΝ

3.1 Αρμοδιότητες

Η αρμοδιότητα καθαρισμού και αστυνόμευσης των ρεμάτων και των απαλλοτριωμένων χώρων παρά τα ρέματα σύμφωνα με το άρθρο 224 του Ν. 4555/2018 (ΦΕΚ/τ. Α' / 133 19-07-2018), ανήκει αποκλειστικά στην Περιφέρεια, ήδη από την 19-07-2018 οπότε και δημοσιεύτηκε ο σχετικός Νόμος.

Σύμφωνα με τα διαλαμβανόμενα στο άρθρο 4 του Ν.4258/2014, σε συνδυασμό με το άρθρο 224 του Ν. 4555/2018 και το Ν. 3852/2010 όπως ισχύει, σύμφωνα με τον οποίο δεν υφίσταται διαχωρισμός μεταξύ ανοικτών και κλειστών (διευθετημένων) ρεμάτων συνάγεται ότι την αρμοδιότητα αστυνόμευσης και καθαρισμού ανοικτών και κλειστών ρεμάτων και των απαλλοτριωμένων χώρων παρά τα ρέματα, εντός και εκτός σχεδίου πόλεως, εντός και εκτός των ορίων των οικισμών των Δήμων, έχει η Περιφέρεια³².

Βάσει των ανωτέρω και καθώς ο καθορισμός ορεινής – πεδινής κοίτης αφορά μόνο την εκτέλεση των αντιπλημμυρικών έργων και δεν υπεισέρχεται σε θέματα προστασίας ή αστυνόμευσης των υδατορεμάτων³³, προκύπτει επίσης ότι η αρμοδιότητα καθαρισμού των ρεμάτων ανήκει στην Περιφέρεια ανεξαρτήτως του καθορισμού ορεινής και πεδινής κοίτης.

Σύμφωνα με την Εγκύκλιο του ΥΠΕΧΩΔΕ Δ7α/οικ.3147/ΕΓΚ.33/12-10-98 και το υπ. αριθμ. Δ7Γ/1220/δ. Εγκ.33/ 29-08-2011 έγγραφο της Γενικής Γραμματείας Δημοσίων Έργων του ΥΠΕΧΩΔΕ καθώς και το άρθρο 79 του Π.Δ. 910/77 όπως τροποποιήθηκε και συμπληρώθηκε με το άρθρο 186 περ. ΣΤ εδ. 15 του Ν. 3852/2010 και το άρθρο 224 του Ν. 4555/2018, συνάγεται ότι η αρμοδιότητα καθαρισμού και αστυνόμευσης των ρεμάτων και των απαλλοτριωμένων χώρων παρά τα ρέματα ασκείται δια των αρμοδίων Διευθύνσεων Τεχνικών Έργων των Περιφερειών.

3.2 Καθαρισμός υδατορεμάτων

Σύμφωνα με το άρθρο 4 του Ν.4258/2014 «ως καθαρισμός – άρση προσχώσεων κοίτης υδατορέματος νοείται κάθε έργο, με εξαίρεση τις αμμοληψίες, που αποσκοπεί στον καθαρισμό της

³¹ Σχετικό υπ. αριθμ. ΥΠΕΝ/ΔΠΔΥΠ/49374/898/31-05-2019 έγγραφο της Δ/σης Προστασίας & Διαχείρισης Υδάτινου Περιβάλλοντος, της Ειδικής Γραμματείας Υδάτων, του Υπουργείου Περιβάλλοντος & Ενέργειας και νυν Διεύθυνσης Προστασίας και Διαχείρισης Υδάτινου Περιβάλλοντος της Γενικής Γραμματείας Φυσικού Περιβάλλοντος και Υδάτων του Υπουργείου Περιβάλλοντος και Ενέργειας.

³² Σχετικό υπ. αριθμ. ΥΠΕΝ/ΔΠΔΥΠ/67360/1313/02-08-2019 έγγραφο της Διεύθυνσης Προστασίας και Διαχείρισης Υδάτινου Περιβάλλοντος της Γενικής Γραμματείας Φυσικού Περιβάλλοντος και Υδάτων του Υπουργείου Περιβάλλοντος και Ενέργειας και σχετικό υπ. αριθμ. Δ19/1064/Φ.ΓΕΝΙΚΑ από 03-04-2019 έγγραφο της Δ/σης Αντιπλημμυρικών & Εγγειοβελτιωτικών Έργων (Δ19) της Γενικής Γραμματείας Υποδομών του Υπουργείου Υποδομών.

³³ Σχετικό υπ. αριθμ. 175112/2304 από 08/11/2018 έγγραφο του Τμήματος Δασοτεχνικής Διεύθυνσης Χειμάρρων και Έργων Ορεινής Υδρονομίας της Δ/σης Δασικών Έργων & Υποδομών της Γενικής Διεύθυνσης Δασών & Δασικού Περιβάλλοντος της Γενικής Γραμματείας Φυσικού Περιβάλλοντος και Υδάτων του Υπουργείου Περιβάλλοντος και Ενέργειας.

κοίτης από φερτά υλικά ή άλλα εμπόδια που δυσκολεύουν την ελεύθερη απορροή των υδάτων του υδατορέματος».

Η έννοια «καθαρισμός - άρση προσχώσεων» κατά το άρθρο 4 του Ν.4258/2014, σχετίζεται έμμεσα με τον σκοπό εκτέλεσης των έργων διευθέτησης και αντιπλημμυρικής προστασίας καθώς αμφότερες επιτελούμενες εργασίες επιδιώκουν την άρση ή/και μείωση του πλημμυρικού κινδύνου και συνακόλουθα την αποφυγή δυσμενών επιπτώσεων στο φυσικό και κοινωνικο-οικονομικό περιβάλλον.

Ωστόσο, ο «καθαρισμός - άρση προσχώσεων» αποτελεί στην ουσία εργασία συντήρησης σε υδατορέματα (χωρίς ουσιαστική αλλοίωση της φυσικής διαμόρφωσής τους) και δεν φέρει την ίδια «τεχνική» υπόσταση ενός έργου διευθέτησης/αντιπλημμυρικής προστασίας.

Κατ' επέκταση, ο καθαρισμός υδατορεμάτων και των απαλλοτριωμένων χώρων παρά τα ρέματα, ανοικτών και κλειστών, εντός και εκτός σχεδίου πόλεως, εντός και έκτος των ορίων των οικισμών των Δήμων, ανεξαρτήτως καθορισμού ορεινής και πεδινής κοίτης, χωρίς σαφώς να ορίζεται ως ειδική περίπτωση της «συντήρησης» τους, συντελεί στην καλή λειτουργία και συντήρηση των αντιπλημμυρικών έργων και με αυτή την έννοια δεν εντάσσεται στα τεχνικά έργα αντιπλημμυρικής προστασίας του άρθρου 7 του Ν.4258/2014³⁴.

3.3 Καθαρισμός υδατορεμάτων – Διαδικασία – Αδειοδότηση

Οι εργασίες καθαρισμού υδατορέματος εξαιρούνται της διαδικασίας της οριοθέτησης, κατά τα προβλεπόμενα στο άρθρο 4 του Ν.4258/2014, σε αντίθεση με τα έργα διευθέτησης και αντιπλημμυρικής προστασίας, σύμφωνα με τα οριζόμενα στα άρθρα 3, 5 & 7 του Ν.4258/2014, τα οποία απαιτούν οριοθέτηση και περιβαλλοντική αδειοδότηση³⁵.

Θέματα που αφορούν τις εξαιρέσεις από την υποχρέωση περιβαλλοντικής αδειοδότησης για εργασίες συντήρησης – καθαρισμού υδατορεμάτων, καθώς και ήπιες παρεμβάσεις για τη διευθέτησή τους, αναφέρονται στην ΥΑ ΔΙΠΑ/οικ. 37674/2016 (ΦΕΚ 2471/Β'/2016), όπως αυτή έχει τροποποιηθεί και ισχύει και συγκεκριμένα στην 2η Ομάδα: Υδραυλικά Έργα, α/α 15α, 15β. Πριν οποιοσδήποτε φορέας ή υπηρεσία προβεί στις πιο πάνω αναφερόμενες εργασίες, απαιτείται να υποβάλλει στην αρμόδια Διεύθυνση Υδάτων της οικείας Αποκεντρωμένης Διοίκησης τα απαιτούμενα δικαιολογητικά, συνοδευόμενα από έγγραφο της αρμόδιας Διεύθυνσης Περιβάλλοντος της οικείας Περιφέρειας περί απαλλαγής των εργασιών από την διαδικασία Περιβαλλοντικής Αδειοδότησης ή και λήψης Πρότυπων Περιβαλλοντικών Δεσμεύσεων (ΠΠΔ) για τις περιπτώσεις εργασιών που απαιτείται σύμφωνα με τις διατάξεις της ΥΑ ΔΙΠΑ/οικ. 37674/2016, όπως αυτή έχει τροποποιηθεί και ισχύει.

Όσον αφορά τις άδειες χρήσης και εκτέλεσης έργων αξιοποίησης των υδάτων, σύμφωνα με την ΚΥΑ 146896/2014 (ΦΕΚ 2878/Β'/2014) άρθρο 1 παρ. ι, δεν απαιτείται άδεια εκτέλεσης έργου αξιοποίησης υδατικών πόρων ή/και χρήσης ύδατος και κατά συνέπεια δεν εφαρμόζονται οι σχετικές διατάξεις της ΚΥΑ 146896/2014 «στις εργασίες συντήρησης – καθαρισμού υδατορεμάτων καθώς και στις ήπιες παρεμβάσεις για τη διευθέτησή τους, όπως εργασίες σταθεροποίησης των πρηνών τους χωρίς

³⁴ Σχετικό υπ. αριθμ. Δ19/2361/Φ.Γενικά από 12-10-2018 έγγραφο της Δ/σης Αντιπλημμυρικών & Εγγειοβελτιωτικών Έργων (Δ19) της Γενικής Γραμματείας Υποδομών του Υπουργείου Υποδομών & Μεταφορών.

³⁵ Σχετικό υπ. αριθμ. ΥΠΕΝ/ΔΠΔΥΠ/49374/898/31-05-2019 έγγραφο της Δ/σης Προστασίας & Διαχείρισης Υδάτινου Περιβάλλοντος, της Ειδικής Γραμματείας Υδάτων, του Υπουργείου Περιβάλλοντος & Ενέργειας και νυν Διεύθυνσης Προστασίας και Διαχείρισης Υδάτινου Περιβάλλοντος της Γενικής Γραμματείας Φυσικού Περιβάλλοντος και Υδάτων του Υπουργείου Περιβάλλοντος και Ενέργειας.

μεταβολή της δίαιτας του υδατορέματος, καθαρισμού της κοίτης από συσσωρευμένα φερτά υλικά καθώς και για τη διασφάλιση της διατήρησης της παροχетеυτικής τους ικανότητας.³⁶

Πριν την έναρξη των ανωτέρω εργασιών ο ενδιαφερόμενος φορέας υποχρεούται να υποβάλλει στην αρμόδια Διεύθυνση Υδάτων της Αποκεντρωμένης Διοίκησης: (α) υπεύθυνη δήλωση ή βεβαίωση ότι συντρέχουν οι ανωτέρω προϋποθέσεις και (β) συνοπτική τεχνική έκθεση των εργασιών συνοδευόμενη από χάρτη κτηματολογίου ή αντίγραφο τοπογραφικού διαγράμματος ή απόσπασμα ορθοφωτοχάρτη ή εικόνα ψηφιακής εφαρμογής ή απόσπασμα τοπογραφικού χάρτη Γ.Υ.Σ., σε κατάλληλη κατά περίπτωση κλίμακα, με αναφορά στις συντεταγμένες της αρχής και του τέλους των σημείων εργασιών στο υδατόρεμα».

Επισημαίνεται ότι η ύπαρξη δασικής βλάστησης σε υδατορέματα, σύμφωνα με τα διαλαμβανόμενα στις παρ. 1 και 2 άρθρου 3 Ν. 998/1979 (ΦΕΚ Α 289/29.12.1979) όπως ισχύει, προσδίδει δασικό χαρακτήρα στις υποκείμενες εκτάσεις και εφαρμόζεται η δασική νομοθεσία ως προς την προστασία τους. Για τα υδατορέματα όπου απουσιάζει η δασική βλάστηση, εφόσον περικλείονται από δάση (της παρ. 1 άρθρου 3 Ν. 998/1979) ή δασικές εκτάσεις (των παρ. 2 και 3 άρθρου 3 Ν. 998/1979), ή συνορεύουν με εκτάσεις δασικού χαρακτήρα, αποτελώντας μέρος του δασικού οικοσυστήματος, αποκτούν τον χαρακτήρα των εκτάσεων αυτών, στα πλαίσια της ενιαίας διαχείρισης του φυσικού χώρου, ενώ σε διαφορετική περίπτωση δεν εφαρμόζεται η δασική νομοθεσία.

Συνεπώς, σε ότι αφορά τον καθαρισμό των υδατορεμάτων της προηγούμενης παραγράφου, αυτός θα πρέπει να γίνεται από την αρμόδια υπηρεσία μετά την σύμφωνη γνώμη και έγκριση της κατά τόπου αρμόδιας δασικής υπηρεσίας. Εξαιρούνται από τα παραπάνω οι περιπτώσεις υδατορεμάτων που βρίσκονται εντός εγκεκριμένων ρυμοτομικών σχεδίων (εκτός των περιπτώσεων πάρκων και αλσών για τα οποία δεν υπάρχει αρμοδιότητα της δασικής υπηρεσίας).³⁷

Τέλος, προκειμένου για τη προστασία του οικοσυστήματος, τα έργα καθαρισμού σε υδατορέματα συνίσταται, ειδικά σε προστατευόμενες περιοχές (π.χ. NATURA) να εκτελούνται χειρονακτικά ή με ελαφριά μηχανήματα έργων Σε περιοχές που κρίνεται απαραίτητη η απομάκρυνση δασικής βλάστησης, εφαρμόζονται οι σχετικές¹⁶ διατάξεις της κείμενης δασικής νομοθεσίας. Εφόσον από τον καθαρισμό προκύπτει αμμοχάλικο, θα πρέπει αυτό να διαχειρίζεται και να διατίθεται σύμφωνα με την ισχύουσα σχετική νομοθεσία³⁸.

3.4 Καθαρισμός υδατορεμάτων - Προγραμματικές Συμβάσεις

Καίτοι ο καθαρισμός υδατορεμάτων, όπως έχει ήδη αναφερθεί, ανήκει στις αρμοδιότητες των Περιφερειών, οι Δήμοι δύνανται να προβαίνουν σε εργασίες καθαρισμού υδατορεμάτων εντός των διοικητικών τους ορίων κατόπιν σχετικής προγραμματικής σύμβασης με την οικεία Περιφέρεια.

³⁶ Σχετικό υπ. αριθμ. ΥΠΕΝ/ΔΠΔ ΥΠ/65267/1472 από 25/10/2018 έγγραφο της Δ/σης Προστασίας & Διαχείρισης Υδάτινου Περιβάλλοντος της Ειδικής Γραμματείας Υδάτων του Υπουργείου Περιβάλλοντος και Ενέργειας και νυν Διεύθυνσης Προστασίας και Διαχείρισης Υδάτινου Περιβάλλοντος της Γενικής Γραμματείας Φυσικού Περιβάλλοντος και Υδάτων του Υπουργείου Περιβάλλοντος και Ενέργειας.

³⁷ Σχετικό υπ. αριθμ. 130938/2294/22-05-2013 έγγραφο της Δ/σης Αναδασώσεων και Ορεινής Υδρονομίας της Ειδικής Γραμματείας Δασών και νυν Γενικής Δασών και Δασικού Περιβάλλοντος, του Υπουργείου Περιβάλλοντος και Ενέργειας

³⁸ Σχετικό υπ. αριθμ. ΥΠΕΝ/ΔΠΔΥΠ/49374/898/31-05-2019 έγγραφο της Δ/σης Προστασίας & Διαχείρισης Υδάτινου Περιβάλλοντος, της Ειδικής Γραμματείας Υδάτων, του Υπουργείου Περιβάλλοντος & Ενέργειας και νυν Διεύθυνσης Προστασίας και Διαχείρισης Υδάτινου Περιβάλλοντος της Γενικής Γραμματείας Φυσικού Περιβάλλοντος και Υδάτων του Υπουργείου Περιβάλλοντος και Ενέργειας.

Συγκεκριμένα, σύμφωνα με το άρθρο 100 του Ν.3852/2010 (ΦΕΚ 87 Α') όπως αντικαταστάθηκε με την παρ. 1 του άρθρου 179 του Ν.4555/2018 (ΦΕΚ 133 Α') ορίζεται ότι «1 α. «Για τη μελέτη και εκτέλεση έργων και προγραμμάτων ανάπτυξης μιας περιοχής, καθώς και για την παροχή υπηρεσιών και την υλοποίηση προμηθειών κάθε είδους, οι Δήμοι, οι Περιφέρειες, οι σύνδεσμοι Δήμων, τα δίκτυα Δήμων και Περιφερειών του άρθρου 101, οι Περιφερειακές ενώσεις Δήμων, η Κεντρική Ένωση Δήμων Ελλάδας και η Ένωση Περιφερειών, τα νομικά πρόσωπα δημοσίου δικαίου τα οποία συνιστούν ή στα οποία συμμετέχουν οι προαναφερόμενοι φορείς, καθώς και Ν.Π.Ι.Δ. στα οποία συμμετέχουν ή συνιστούν η Κεντρική Ένωση Δήμων Ελλάδας και η Ένωση Περιφερειών, οι δημοτικές επιχειρήσεις ύδρευσης και αποχέτευσης, η Ένωση Δημοτικών Επιχειρήσεων Ύδρευσης Αποχέτευσης (Ε.Δ.Ε.Υ.Α.), οι επιχειρήσεις των Ο.Τ.Α. που ανήκουν στο δημόσιο τομέα σύμφωνα με την παρ. 6 του άρθρου 1 του ν. 1256/1982 όπως ισχύει, τα δημοτικά και περιφερειακά ιδρύματα, καθώς και κοινωφελή ιδρύματα και κληροδοτήματα και τα ιδρύματα τριτοβάθμιας εκπαίδευσης, στα οποία περιλαμβάνονται και τα τεχνολογικά εκπαιδευτικά ιδρύματα, μπορούν να συνάπτουν προγραμματικές συμβάσεις με το Δημόσιο ή με την Εγνατία Οδό Α.Ε. ή με τη Μ.Ο.Δ. Α.Ε. ή με την Ε.Τ.Α.Δ. ή με το Ταμείο Παρακαταθηκών και Δανείων ή μεταξύ τους ή και με νομικά πρόσωπα ιδιωτικού ή δημοσίου δικαίου ή με τους φορείς των παραγράφων 1, 2, 3, 4 και 5 του άρθρου 12 του ν. 4412/2016 (Α' 147), μεμονωμένα ή από κοινού...».

Από τη προπαρατεθείσα διάταξη καθίσταται σαφές ότι δεν τίθεται περιορισμός στο είδος των υπηρεσιών, όπως π.χ. ο καθαρισμός ρεμάτων, που θα περιλαμβάνει μια προγραμματική σύμβαση μεταξύ Δήμου και Περιφέρειας. Ωστόσο αξίζει να σημειωθεί ότι σε μια προγραμματική σύμβαση για την εκπλήρωση του σκοπού της ο κάθε συμβαλλόμενος αναλαμβάνει συγκεκριμένο αντικείμενο με συγκεκριμένες υποχρεώσεις³⁹.

3.5 Ασυνόμηση υδατορεμάτων

Σύμφωνα με τον Οργανισμό της κάθε Περιφέρειας και τις τυχόν αποφάσεις για την παροχή εξουσιοδότησης υπογραφής σε Προϊσταμένους υπηρεσιών της Περιφέρειας, ο Περιφερειάρχης ορίζει αρμόδιους υπαλλήλους οι οποίοι είναι υπεύθυνοι για:

- Τον εντοπισμό καταλήψεων, επιχώσεων (μπαζώματα), ανεξέλεγκτες αμοληψίες, απόρριψη στερεών αποβλήτων (σκουπίδια) και γενικώς όλων των παράνομων ενεργειών που γίνονται στις κοίτες των υδατορεμάτων.
- Την λήψη των προβλεπομένων, από τη νομοθεσία, διοικητικών και άλλων μέτρων στις περιπτώσεις που διαπιστώθηκαν παράνομες ενέργειες στις κοίτες των υδατορεμάτων.
- Τον έλεγχο της κατάστασης που βρίσκεται η φυσική κοίτη των υδατορεμάτων.
- Τη σύνταξη δελτίου αυτοψίας στο οποίο καταγράφονται τα προβλήματα που εντοπίστηκαν και τις ενέργειες που έγιναν για την αποκατάσταση των παραβάσεων.
- Την υποβολή του ως άνω δελτίου στον Περιφερειάρχη, στον Συντονιστή Αποκεντρωμένης Διοίκησης καθώς και στις αρμόδιες υπηρεσίες συντηρήσεως⁴⁰.

Η διαδικασία που εφαρμόζεται για την ασυνόμηση των ρεμάτων καθορίζεται στο Κεφάλαιο Ε' «Αστυνομία των δημοσίων υδάτων» του Π.Δ. 18/21/1924 (ΦΕΚ Α' 61) «Περί κωδικοποιήσεως του Ν. 2853/1922 και του από 10.12.1923 Ν.Δ/τος περί τροποποίησης και προσθήκης διατάξεων των είν τον Νομ. 2853 κλπ». Επίσης στο Π.Δ./24.2.1932, «Περί του τρόπου βεβαίωσης των περί την αστυνομίας

³⁹ Σχετικό υπ. αριθμ. 65963 από 20/11/2018 έγγραφο της Δ/σης Οργάνωσης και Λειτουργίας Τ.Α. της Γενικής Δ/σης Αποκέντρωσης & Τοπικής Αυτοδιοίκησης του Υπουργείου Εσωτερικών

⁴⁰ Εγκύκλιος του ΥΠΕΧΩΔΕ Δ7α/οικ.3147/ΕΓΚ.33/12-10-98

των δημοσίων υδάτων παραβάσεων» (ΦΕΚ 51 Α'/25.2.1932) καθορίζεται ο τρόπος βεβαιώσεως των παραβάσεων στα ρέματα».

Σχετικά με την αστυνόμευση ρεμάτων, όσον αφορά την εξόρυξη, αμμοληψία κ.λ.π. εντός ή εκτός της κοίτης ποταμών, χειμάρρων κ.λ.π. ή σε ιδιωτικό χώρο, αρμόδιες υπηρεσίες είναι οι κατά τόπους Αστυνομικές και Λιμενικές Αρχές, καθώς και η Δ/νση Δημόσιας Περιουσίας του Υπουργείου Οικονομικών (αριθ. 56/2007 γνωμοδότηση του Νομικού Συμβουλίου του Κράτους, που έγινε δεκτή με το αριθ. Δ17/81/4/Φ.2.2.1/24-5-2007 έγγραφο από τον Υπουργό ΠΕ.ΧΩ.Δ.Ε.).

ΜΕΡΟΣ ΤΕΤΑΡΤΟ

ΑΝΤΙΜΕΤΩΠΙΣΗ ΑΥΘΑΙΡΕΤΗΣ ΔΟΜΗΣΗΣ ΕΝΤΟΣ ΥΔΑΤΟΡΕΜΑΤΩΝ

Όσον αφορά την αντιμετώπιση της αυθαίρετης δόμησης⁴¹, για την εκτέλεση των αποφάσεων κατεδάφισαν αυθαιρέτων κατασκευών, συμπεριλαμβανομένων και ανάλογων κατασκευών εντός υδατορεμάτων, στην μεταβατική περίοδο, ήτοι μέχρι τη σύσταση των Περιφερειακών και Τοπικών Παρατηρητηρίων του Ν. 4495/2017 ΦΕΚ 167 Α'3-11-2017 (άρθρα 2, 4 & 5), η οποία ακόμη δεν έχει πραγματοποιηθεί, ισχύουν τα οριζόμενα στην παρ.1 του άρθρου 26 (Μεταβατικές διατάξεις του Τμήματος Α'), του Ν. 4495/2017, όπου προβλέπεται ότι «Μέχρι τη συγκρότηση των υπηρεσιών των άρθρων 1,2 και 3, οι αρμοδιότητές τους ασκούνται από τις υπηρεσίες, στις οποίες είχαν ανατεθεί οι αρμοδιότητες αυτές μέχρι τη δημοσίευση του παρόντος νόμου».

Στο πλαίσιο αυτό, όσον αφορά την εκτέλεση αποφάσεων κατεδάφισης αυθαιρέτων κτισμάτων ή κατασκευών, την ευθύνη, μέχρι τη δημοσίευση του Ν.4495/2017, σύμφωνα με τα οριζόμενα στο άρθρο 280 του Ν.3852/2010, είχε η Αποκεντρωμένη Διοίκηση, η οποία συνεχίζει μεταβατικά να τις εκτελεί. Οι εν λόγω αποφάσεις εκδίδονται από την αρμόδια υπηρεσία του Δήμου, κατά ανάλογη εφαρμογή των διατάξεων του Π.Δ. 267/1998 (ΦΕΚ 195 Α') και της σχετικής νομοθεσίας. Επίσης, για την επίτευξη της διαδικασίας κατεδάφισης αυθαιρέτων κατασκευών από τις Αποκεντρωμένες Διοικήσεις και για τις περιπτώσεις όπου κρίνεται ότι απαιτείται αμεσότερη διαχείριση και επέμβαση, το Υ.Π.ΕΝ έχει προβεί στις εξής νομοθετικές πρωτοβουλίες:

- Επείγουσες ρυθμίσεις βάσει Ν. 4559/2018 (ΦΕΚ 142 Α/3-8-2018), άρθρο 52, με τίτλο «Επείγουσες ρυθμίσεις για κατεδαφίσεις αυθαιρέτων κτισμάτων σε αιγιαλό και δασικές εκτάσεις», όπου αναφέρεται: «Μέχρι τη συγκρότηση των Υπηρεσιών Ελέγχου Δόμησης του Κεφαλαίου Α' του Ν.4495/2017 (Α' 167), σε περιπτώσεις α) περιφράξεων σε ζώνη αιγιαλού κατά παράβαση των διατάξεων του άρθρου 23 του ν.1337/1983 (Α' 33), β) αυθαίρετων κτισμάτων και κατασκευών σε δάση και δασικές εκτάσεις που καταστράφηκαν ή καταστρέφονται συνεπεία πυρκαγιάς και έχουν κηρυχτεί αναδασωτέες σύμφωνα με την παρ. 1 του άρθρου 38 του ν. 998/1979 και γ) αυθαίρετων κτισμάτων και κατασκευών σε περιοχές που περιλαμβάνονται σε ρέματα που έχουν οριοθετηθεί σύμφωνα με την κείμενη νομοθεσία και βρίσκονται εντός Ζώνης Δυνητικού Κινδύνου Πλημμύρας (ΖΔΚΠ), σύμφωνα με τα εγκεκριμένα από την Εθνική Επιτροπή Υδάτων Σχέδια Διαχείρισης Κινδύνων Πλημμύρας, δ) επικίνδυνων οικοδομών, σύμφωνα με τις διατάξεις του Π.Δ. 13/22.4.1929 (Α' 153), είναι δυνατό η έκδοση πράξης κατεδάφισης με απόφαση των Υπουργών Περιβάλλοντος και Ενέργειας και Εσωτερικών, κατόπιν σύνταξης έκθεσης αυτοψίας των Επιθεωρητών Δόμησης του Σώματος Επιθεώρησης της Ειδικής Γραμματείας του Σώματος Επιθεωρητών και Ελεγκτών του Υπουργείου Περιβάλλοντος και Ενέργειας.»

⁴¹ Σχετικό υπ.αριθμ.ΥΠΕΝ/ΔΕΣΕΔΠ/66240/606 από 08/10/2018 έγγραφο της Δ/νσης Εφαρμογής Σχεδιασμού & Ελέγχου Δομημένου Περιβάλλοντος της Γενικής Διεύθυνσης Χωρικού Σχεδιασμού της Γενικής Γραμματείας Χωρικού Σχεδιασμού & Αστικού Περιβάλλοντος του Υπουργείου Περιβάλλοντος & Ενέργειας.

- Πράξη Νομοθετικού Περιεχομένου (ΦΕΚ 149 Α' 10-8-2018) όπως κυρώθηκε με το Ν. 4576/2018 ΦΕΚ 96/Α/27-11-2018, με τίτλο «Επείγοντα μέτρα για την εκτέλεση πράξεων κατεδάφισης και την αποκατάσταση ζημιών από τις πυρκαγιές της 23ης και 24ης Ιουλίου 2018», στην οποία αναφέρεται (Άρθρο Πρώτο, παρ.1, εδ.α) :« Η εκτέλεση των πράξεων κατεδάφισης που εκδίδονται κατ' εφαρμογή της παρ. 1 του άρθρου 52 του ν. 4559/2018 (Α' 142) μπορεί να πραγματοποιείται, παράλληλα με τα όργανα που προβλέπονται στην παρ. 3 του ίδιου άρθρου [ήτοι Αποκεντρωμένες Διοικήσεις], και από το Τμήμα Επιθεώρησης Δόμησης και Κατεδαφίσεων της Ειδικής Γραμματείας Σώματος Επιθεωρητών και Ελεγκτών του Υπουργείου Περιβάλλοντος και Ενέργειας, κατ' εφαρμογή του άρθρου 6 του π.δ. 267/1998 (Α' 195), με την επίβλεψη του ίδιου.

ΜΕΡΟΣ ΠΕΜΠΤΟ

ΔΡΟΜΟΛΟΓΗΣΗ ΕΡΓΩΝ ΚΑΙ ΔΡΑΣΤΗΡΙΟΤΗΤΩΝ ΑΜΕΣΗΣ ΑΝΤΙΜΕΤΩΠΙΣΗΣ ΣΥΝΕΠΕΙΩΝ ΑΠΟ ΤΗΝ ΕΚΔΗΛΩΣΗ ΠΛΗΜΜΥΡΙΚΩΝ ΦΑΙΝΟΜΕΝΩΝ

5.1 Εξαιρέση από την περιβαλλοντική αδειοδότηση

Έργα και δραστηριότητες, που απαιτούνται για την άμεση αντιμετώπιση φυσικών καταστροφών, στο πλαίσιο εφαρμογής του σχεδιασμού αντιμετώπισης εκτάκτων αναγκών και άμεσης/βραχείας διαχείρισης συνεπειών, εξαιρούνται της περιβαλλοντικής αδειοδότησης έργων και δραστηριοτήτων, σύμφωνα με την παρ. 2α του άρθ. 1 του Ν.4014/2011 όπως έχει τροποποιηθεί και ισχύει.⁴²

Ειδικότερα, εξαιρούνται από την περιβαλλοντική αδειοδότηση και εμπίπτουν στην παρ. 2α, οι κατεπείγουσες απλές τεχνικές εργασίες που δεν απαιτούν μελέτη, ή υπηρεσίες που πρέπει να υλοποιηθούν κατά τη διάρκεια ή αμέσως μετά από μια φυσική καταστροφή (π.χ πλημμύρες, κατολισθήσεις κλπ.), όπως άντληση πλημμυρικών υδάτων, απομάκρυνση φερτών υλών, άρση καταπτώσεων και εμποδίων στο οδικό δίκτυο, αποφράξεις στο δίκτυο ομβρίων κ.ο.κ.

Για την εν συνεχεία ολοκλήρωση της αποκατάστασης ζημιών και άρσης κινδύνων που οφείλονται στην εκδήλωση πλημμυρικών φαινομένων με καταστροφικές συνέπειες (φυσική καταστροφή), τα συναφή επείγουσας αποκατάστασης απαραίτητα έργα στην πληγείσα περιοχή, για τα οποία έχει συνταχθεί τεχνική έκθεση άρσης επικινδυνότητας του αρμόδιου φορέα ή υπηρεσίας, δύνανται να εξαιρούνται με απόφαση του Υπουργού Περιβάλλοντος και Ενέργειας, εν όλω, ή εν μέρει της διαδικασίας περιβαλλοντικής αδειοδότησης έργων και δραστηριοτήτων, βάσει της παρ. 2β του άρθ. 1 του Ν.4014/2011 όπως έχει τροποποιηθεί και ισχύει με το άρθρο 41 του Ν. 4456/2017, εφόσον έχει προηγηθεί κήρυξη της πληγείσας περιοχής σε κατάσταση έκτακτης ανάγκης πολιτικής προστασίας με απόφαση του εκάστοτε αρμοδίου οργάνου, κατά τις διατάξεις του ν. 3013/2002 και του ν. 4249/2014 (Α` 73).

Στην απόφαση εξαιρέσης του Υπουργού Περιβάλλοντος και Ενέργειας, ορίζεται ρητά το χρονικό διάστημα ισχύος αυτής, το οποίο δεν μπορεί να υπερβαίνει τα δύο (2) έτη.

Σε κάθε περίπτωση, κατά την εξαιρέση θα πρέπει να τηρούνται τα παρακάτω κριτήρια:

- επείγουσα και ουσιαστική απαίτηση για την υλοποίηση του έργου –
- αδυναμία υλοποίησης του έργου σε προγενέστερο χρόνο και -
- αδυναμία τήρησης του συνόλου των απαιτήσεων της διαδικασίας περιβαλλοντικής αδειοδότησης έργων και δραστηριοτήτων σύμφωνα με τις κείμενες διατάξεις».

⁴² Η παράγραφος 2 του Ν. 4014/2011 αριθμήθηκε ως παράγραφος 2α με το άρθρο 47 παράγραφος 1 του Ν.4042/2012,ΦΕΚ Α 24/13.2.2012.

Το θέμα μη τήρησης της διαδικασίας περιβαλλοντικής αδειοδότησης λόγω κήρυξης σε κατάσταση έκτακτης ανάγκης όπως και το γενικότερο θέμα της περιβαλλοντικής αδειοδότησης έργων και δραστηριοτήτων επείγοντος χαρακτήρα εμπίπτει στις αρμοδιότητες της Διεύθυνσης Περιβαλλοντικής Αδειοδότησης (Δι.Π.Α.) της Γενικής Δ/νσης Περιβαλλοντικής Πολιτικής του Υπουργείου Περιβάλλοντος και Ενέργειας⁴³.

Στην περίπτωση αυτή, η αρμόδια Υπηρεσία για την περιβαλλοντική αδειοδότηση του Υπουργείου Περιβάλλοντος και Ενέργειας:

- α) εξετάζει αν ενδείκνυται άλλη μορφή εκτίμησης των επιπτώσεων στο περιβάλλον,
- β) θέτει στη διάθεση του ενδιαφερόμενου κοινού τις πληροφορίες που έχουν αποκτηθεί στο πλαίσιο άλλων μορφών εκτίμησης, που αναφέρονται στο στοιχείο α', τις πληροφορίες σχετικά με την απόφαση εξαίρεσης και τους λόγους για τη χορήγησή της.

5.2 Εξαίρεση από την οριοθέτηση

Σύμφωνα με την παρ. 1.7. του άρθρου 4 του Ν.4258/2014 «Εξαίρεσεις από την οριοθέτηση» προβλέπεται ότι δεν απαιτείται οριοθέτηση των υδατορεμάτων για έργα ή δραστηριότητες που απαιτούνται για την άμεση αντιμετώπιση φυσικών καταστροφών κατά τις διατάξεις της παρ. 2 του άρθρου 1 του ν. 4014/2011 όπως έχει τροποποιηθεί και ισχύει⁴⁴.

Το θέμα μη τήρησης της διαδικασίας για την οριοθέτηση ρεμάτων και των χρόνων έγκρισης των σχετικών μελετών, λόγω κήρυξης σε κατάσταση έκτακτης ανάγκης πολιτικής προστασίας, εμπίπτει στις αρμοδιότητες της Δ/νσης Προστασίας και Διαχείρισης Υδάτινου Περιβάλλοντος (πρώην Ε.Γ.Υ.) του Υπουργείου Περιβάλλοντος και Ενέργειας.⁴⁵

5.3. Εκτέλεση έργων κατά παρέκκλιση διαδικασιών σε χώρο αιγιαλού, παραλίας, όχθης, παρόχθιας ζώνης, υδάτινου στοιχείου, πυθμένα και υπεδάφους του βυθού της θάλασσας, λιμνοθάλασσας, λίμνης και της κοίτης πλεύσιμου ποταμού.

Όσον αφορά την εκτέλεση έργων σε χώρο αιγιαλού, παραλίας, όχθης, παρόχθιας ζώνης, υδάτινου στοιχείου, πυθμένα και υπεδάφους του βυθού της θάλασσας, λιμνοθάλασσας, λίμνης και της κοίτης πλεύσιμου ποταμού, ισχύει το άρθρο 12Α του Ν.2971/2001 (όπως αυτό προστέθηκε με το άρθρο 30 του Ν.4607/2019 ΦΕΚ Α 65/24.04.2019). Συγκεκριμένα:

«1. Επιτρέπεται η εκτέλεση έργων σε χώρο αιγιαλού, παραλίας, όχθης, παρόχθιας ζώνης, υδάτινου στοιχείου, πυθμένα και υπεδάφους του βυθού της θάλασσας, λιμνοθάλασσας, λίμνης και της κοίτης πλεύσιμου ποταμού, κατά παρέκκλιση των διαδικασιών που ορίζονται στον παρόντα νόμο, συμπεριλαμβανομένης και της διαδικασίας του άρθρου 8, για την αντιμετώπιση έκτακτων αναγκών πολιτικής προστασίας, όπως αυτές προσδιορίζονται στην παράγραφο 1 του άρθρου 1 του Ν.

⁴³ Σχετικό υπ. αριθμ. ΥΠΕΝ/ΔΙΠΑ/25778/1645 από 03-04-2019 έγγραφο της Διεύθυνσης Περιβαλλοντικής Αδειοδότησης (Δι.Π.Α.) της Γενικής Διεύθυνσης Περιβαλλοντικής Πολιτικής του Υπουργείου Περιβάλλοντος και Ενέργειας και υπ. αριθμ. Δ19/1064/Φ.ΓΕΝΙΚΑ. από 03-04-2019 έγγραφο της Δ/νσης Αντιπλημμυρικών & Εγγειοβελτιωτικών Έργων (Δ19) της Γενικής Γραμματείας Υποδομών του Υπουργείου Υποδομών & Μεταφορών.

⁴⁴ Η παράγραφος 2 του ν. 4014/2011 αριθμήθηκε ως παράγραφος 2α με το άρθρο 47 παράγραφος 1 του Ν.4042/2012,ΦΕΚ Α 24/13.2.2012.

⁴⁵ Σχετικό υπ. αριθμ. Δ19/1064/Φ.ΓΕΝΙΚΑ από 03-04-2019 έγγραφο της Δ/νσης Αντιπλημμυρικών & Εγγειοβελτιωτικών Έργων (Δ19) της Γενικής Γραμματείας Υποδομών του Υπουργείου Υποδομών & Μεταφορών και σχετικό υπ. αριθμ. ΥΠΕΝ/ΔΠΔΥΠ/49374/898/31-05-2019 έγγραφο της Δ/νσης Προστασίας & Διαχείρισης Υδάτινου Περιβάλλοντος, της Ειδικής Γραμματείας Υδάτων, του Υπουργείου Περιβάλλοντος & Ενέργειας και νυν Διεύθυνσης Προστασίας και Διαχείρισης Υδάτινου Περιβάλλοντος της Γενικής Γραμματείας Φυσικού Περιβάλλοντος και Υδάτων του Υπουργείου Περιβάλλοντος και Ενέργειας.

3013/2002 (Α' 102) και εφόσον έχει προηγηθεί η κήρυξη μιας περιοχής σε Κατάσταση Έκτακτης Ανάγκης ή Ετοιμότητας Πολιτικής Προστασίας, με απόφαση του εκάστοτε αρμοδίου οργάνου, σύμφωνα με τις διατάξεις του Ν. 3013/2002.

2. Για την εκτέλεση των έργων της ανωτέρω παραγράφου 1 απαιτείται να κατατεθεί στην αρμόδια Κτηματική Υπηρεσία και στην αρμόδια Λιμενική Αρχή από τον φορέα εκτέλεσης του έργου η απόφαση εξαίρεσης από τη διαδικασία περιβαλλοντικής αδειοδότησης, σύμφωνα με την παρ. 2β του άρθρου 1 του ν. 4014/2011 (Α' 209), όπως αυτή τροποποιήθηκε με το άρθρο 41 του ν. 4456/2017 (Α' 42), καθώς και τεχνικός φάκελος για τα απαιτούμενα έργα, εγκεκριμένος από την αρμόδια για την περιβαλλοντική αδειοδότηση αρχή. Ο φορέας εκτέλεσης του έργου ενημερώνει την αρμόδια Κτηματική Υπηρεσία και την αρμόδια Λιμενική Αρχή για την έναρξη και το πέρας των εργασιών εκτέλεσης του έργου, καθώς και την αρμόδια Υπηρεσία του Υπουργείου Πολιτισμού και Αθλητισμού για την παρακολούθηση των έργων, όπου απαιτείται.

3. Αν στους χώρους στους οποίους επιτρέπεται η εκτέλεση των έργων επείγοντος χαρακτήρα προϋφίστανται έργα που έχουν γίνει χωρίς άδεια ή καθ' υπέρβαση αυτής και έχουν κατασκευαστεί μέχρι τις 28.7.2011, μετά την εκτέλεση των έργων επείγοντος χαρακτήρα γίνεται η αδειοδότηση και παραχώρηση χρήσης του αιγιαλού των υφιστάμενων έργων, σύμφωνα με τη διαδικασία του άρθρου 14Α, διαφορετικά διατάσσεται η κατεδάφισή τους, σύμφωνα με τη διαδικασία του άρθρου 27. Αν για τα χωρίς άδεια ή καθ' υπέρβαση αυτής έργα απορριφθεί η αίτηση αδειοδότησης και παραχώρησης χρήσης του αιγιαλού, αυτά κρίνονται κατεδαφιστέα.

4. Τα ανωτέρω δεν έχουν εφαρμογή στις περιπτώσεις του άρθρου 86 του ν. 4504/2017 (Α' 184)».

5.4 Διαδικασίες επίστευσης για την υλοποίηση έργων διευθέτησης

Σχετικά με τις διαδικασίες επίστευσης για την υλοποίηση έργων διευθέτησης και ειδικότερα για την δημοπράτηση αυτών, δύναται να εφαρμοστεί, ειδικά στις περιπτώσεις που η περιοχή έχει κηρυχθεί σε Κατάσταση Έκτακτης Ανάγκης Πολιτικής Προστασίας, η διαδικασία που ορίζεται στο άρθρο 32 του παράγραφος 2.γ του Ν.4412/2016 (λόγοι κατεπείγουσας ανάγκης οφειλόμενης σε γεγονότα απρόβλεπτα για την αναθέτουσα αρχή)⁴⁶.

5.5 Χαρτογραφική αποτύπωση των περιοχών που έχουν κηρυχθεί σε Κατάσταση Έκτακτης Ανάγκης Πολιτικής Προστασίας

Η Δ/νση Σχεδιασμού και Αντιμετώπισης Εκτάκτων Αναγκών της ΓΓΠΠ, στο πλαίσιο του συντονιστικού της ρόλου και με στόχο την πληρέστερη ενημέρωση των Περιφερειών και Δήμων της χώρας στην αντιμετώπιση εκτάκτων αναγκών και την άμεση /βραχεία διαχείριση συνεπειών σχετικά με τις περιοχές που αντιμετωπίζουν αυξημένο πλημμυρικό κίνδυνο, προχώρησε στην χαρτογραφική αποτύπωση των περιοχών που έχουν κηρυχθεί σε Κατάσταση Έκτακτης Ανάγκης Πολιτικής Προστασίας λόγω πλημμυρικών φαινομένων κατά την περίοδο 2015-2019 σε παράθεση με τις Ζώνες Δυνητικά Υψηλού Κινδύνου Πλημμύρας⁴⁷, καθώς και τις Περιοχές υψηλής επικινδυνότητας πλημμύρας για περίοδο επαναφοράς 100 έτη⁴⁸.

⁴⁶ Σχετικό 6748/9-10-2017 έγγραφο της ΓΓΠΠ και σχετικό υπ. αριθμ. Δ19/1064/Φ.ΓΕΝΙΚΑ από 03-04-2019 έγγραφο της Δ/νσης Αντιπλημμυρικών & Εγγειοβελτιωτικών Έργων (Δ19) της Γενικής Γραμματείας Υποδομών του Υπουργείου Υποδομών & Μεταφορών

⁴⁷ Σύμφωνα με το πρώτο στάδιο εφαρμογής της Κ.Υ.Α. Η.Π. 31822/1542/Ε103/2010 (ΦΕΚ 1108 Β'/2010) για την ενσωμάτωση της Οδηγίας 2007/60/ΕΚ στο εθνικό δίκαιο, από την Ειδική Γραμματεία Υδάτων, που αφορά στην «Προκαταρκτική αξιολόγηση των κινδύνων πλημμύρας» και τον προσδιορισμό των «Ζωνών Δυνητικά Υψηλού Κινδύνου Πλημμύρας» ανά Υδατικό Διαμέρισμα

⁴⁸ Σύμφωνα με τους Χάρτες Επικινδυνότητας Πλημμύρας που έχει εκδώσει η Ειδική Γραμματεία Υδάτων νυν Διεύθυνση Προστασίας και Διαχείρισης Υδάτινου Περιβάλλοντος της Γενικής Γραμματείας Φυσικού Περιβάλλοντος και Υδάτων του Υπουργείου

Η αποτύπωση αυτή αποβλέπει στο να διευκολύνει τις Περιφέρειες και Δήμους στη δρομολόγηση έργων και δράσεων που αφορούν τόσο τον έλεγχο λειτουργίας και τη συντήρηση των υφισταμένων έργων αντιπλημμυρικής προστασίας, όσο και στο προγραμματισμό και την εκτέλεση νέων έργων με βάση την αξιολόγηση των κινδύνων πλημμύρας, που συμβάλουν στην μείωση του κινδύνου εμφάνισης πλημμυρικών φαινομένων με δυσμενείς επιπτώσεις.

Στο ανωτέρω πλαίσιο, παρήχθησαν 14 χάρτες σε επίπεδο Περιφέρειας με διάσταση εκτύπωσης A1, οι οποίοι δύναται να αποσταλούν σε έντυπη ή ηλεκτρονική μορφή (αρχεία pdf) μετά από σχετικό αίτημα προς τη Δ/ση Σχεδιασμού & Αντιμετώπισης Εκτάκτων Αναγκών της ΓΓΠΠ. Οι χάρτες αυτοί στο άμεσο μέλλον, θα είναι διαθέσιμοι σε ηλεκτρονική μορφή (αρχεία pdf) σε όλους τους φορείς και στο κοινό μέσω της ιστοσελίδας της Γενικής Γραμματείας Πολιτικής Προστασίας.

ΜΕΡΟΣ ΕΚΤΟ

Με βάση τα ανωτέρω είναι προφανές ότι τα αντιπλημμυρικά έργα, οι καθαρισμοί υδατορεμάτων, κλπ, δεν εμπίπτουν άμεσα στην κατηγορία των έργων και δράσεων Πολιτικής Προστασίας που δρομολογούνται στο πλαίσιο εφαρμογής σχεδιασμού αντιμετώπισης εκτάκτων αναγκών και άμεσης/βραχείας διαχείρισης συνεπειών, σε εν εξελίξει, ή αμέσως μετά την εκδήλωση πλημμυρικών φαινομένων με καταστροφικές συνέπειες. Ωστόσο, τόσο ο έλεγχος λειτουργίας και η συντήρηση των υφισταμένων έργων αντιπλημμυρικής προστασίας, όσο και ο προγραμματισμός και η εκτέλεση νέων έργων με βάση την αξιολόγηση των κινδύνων πλημμύρας, συμβάλουν στην μείωση του κινδύνου εμφάνισης πλημμυρικών φαινομένων με δυσμενείς επιπτώσεις, οι οποίες ενδέχεται να οδηγήσουν σε καταστάσεις έκτακτης ανάγκης πολιτικής προστασίας.

ΜΕΡΟΣ ΕΒΔΟΜΟ

Ορισμοί

Σύμφωνα με το Νόμο 3199/2003 (ΦΕΚ Α΄ 280/9.12.2003) «Προστασία και διαχείριση των υδάτων - Εναρμόνιση με την Οδηγία 2000/60/ΕΚ του Ευρωπαϊκού Κοινοβουλίου και του Συμβουλίου της 23^{ης} Οκτωβρίου 2000:

- *«Ποταμός είναι σύστημα εσωτερικών υδάτων το οποίο ρέει, κατά το μεγαλύτερο μέρος του, στην επιφάνεια του εδάφους, αλλά το οποίο μπορεί, για ένα μέρος της διαδρομής του, να ρέει και υπογείως».*
- *«Λεκάνη απορροής ποταμού είναι η εδαφική έκταση από την οποία συγκεντρώνεται το σύνολο της απορροής, μέσω διαδοχικών ρευμάτων, ποταμών και, πιθανώς, λιμνών και παροχτεύεται στη θάλασσα με ενιαίο στόμιο ποταμού, εκβολές ή δέλτα».*
- *«Υπολεκάνη είναι η εδαφική έκταση από την οποία συγκεντρώνεται το σύνολο της απορροής μέσω σειράς ρευμάτων, ποταμών και, πιθανώς, λιμνών σε συγκεκριμένο σημείο υδάτινου ρεύματος (συνήθως λίμνης ή συμβολής ποταμών)».*
- *«Περιοχή λεκάνης απορροής ποταμού αντιστοιχεί στη θαλάσσια και χερσαία έκταση, που αποτελείται από μια ή περισσότερες γειτονικές λεκάνες απορροής ποταμού μαζί με τα συναφή υπόγεια και παράκτια ύδατα και αποτελεί τη βασική μονάδα με βάση την οποία γίνεται η διαχείριση και η προστασία των λεκανών απορροής ποταμού όπως ορίζεται στο άρθρο 5».*

Σύμφωνα με το άρθρο 2 της ΚΥΑ υπ. αριθμ.. Η.Π. 31822/1542/Ε103 (ΦΕΚ Β΄1108 21-07-2010), ως:

- **“Πλημμύρα”** ορίζεται «Η προσωρινή κατάκλυση του εδάφους από νερό το οποίο, υπό κανονικές συνθήκες, δεν είναι καλυμμένο από νερό. Αυτή περιλαμβάνει πλημμύρες από ποτάμια, ορεινούς χείμαρρους και υδατορεύματα εφήμερης ροής, υπερχειλίσσεις λιμνών, και πλημμύρες από υπόγεια ύδατα και τη θάλασσα σε παράκτιες περιοχές. Ακόμη, περιλαμβάνει πλημμύρες από καταστροφές μεγάλων υδραυλικών έργων, όπως θραύσεις αναχωμάτων και φραγμάτων».
- **“Κίνδυνος πλημμύρας”** ορίζεται ο «συνδυασμός της πιθανότητας να λάβει χώρα πλημμύρα και των δυνητικών αρνητικών συνεπειών για την ανθρώπινη υγεία, το περιβάλλον, την πολιτιστική κληρονομιά και τις οικονομικές δραστηριότητες, που συνδέονται μ' αυτή την πλημμύρα».
- **“Επικινδυνότητα πλημμύρας”** ορίζεται «η δυνατότητα εμφάνισης πλημμύρας σε συγκεκριμένο χώρο (ποσοτικοποιούμενη μέσω του βάθους νερού, της ταχύτητας ροής ή άλλου χαρακτηριστικού υδρολογικού ή υδραυλικού μεγέθους) που αντιστοιχεί σε δεδομένη πιθανότητα υπέρβασης».

Περαιτέρω, σύμφωνα με το άρθρο 1 του Ν.4258/2014 (ΦΕΚ/τ. Α' / 94 14-04-2014)

- **«Υδατορέματα ή υδατορεύματα ή ρέματα** (μη πλεύσιμοι ποταμοί χείμαρροι, ρέματα και ρυάκια είναι οι φυσικές ή διευθετημένες διαμορφώσεις της επιφάνειας του εδάφους που είναι κύριοι αποδέκτες των υδάτων της επιφανειακής απορροής και διασφαλίζουν τη διόδυσή τους προς άλλους υδάτινους αποδέκτες σε χαμηλότερες στάθμες. Στην έννοια του υδατορέματος δεν περιλαμβάνονται τα εγγειοβελτιωτικά έργα, όπως αρδευτικές και αποστραγγιστικές τάφροι».
- **«Μικρά υδατορέματα** (επιφανειακές πτυχώσεις απορροής) είναι οι επιφανειακές πτυχώσεις του εδάφους που είναι αποδέκτες των υδάτων της επιφανειακής απορροής, με έκταση λεκάνης απορροής μικρότερης ή ίσης του 1,0 τχ, όταν βρίσκονται εκτός ορίων οικισμών ή σχεδίων πόλεως ή μικρότερης ή ίσης των 0,50 τ.χ. όταν βρίσκονται εντός ορίων οικισμών ή σχεδίων πόλεως. Ως σημείο έναρξης της μέτρησης της λεκάνης απορροής ορίζεται κάθε σημείο της βαθιάς γραμμής της επιφανειακής πτύχωσης».
- **«Κοίτη** είναι η φυσική ή διευθετημένη διαμόρφωση του εδάφους στην οποία ρέει μόνιμα ή περιοδικά το νερό του υδατορέματος. Δεν περιλαμβάνονται στην έννοια αυτή οι περιοχές μόνιμης ή περιοδικής κατάκλυσης των υγροτόπων».
- **«Όχθη (οχθιογραμμή)** είναι η γραμμή που ενώνει τα άνω άκρα κάθε πρानούς της κοίτης (φρύδι), όπου αυτή αποτελεί διακριτό μορφολογικό στοιχείο του περιβάλλοντος χώρου του υδατορέματος».
- **«Βαθιά γραμμή ή άξονας** είναι η γραμμή που ενώνει, τα βαθύτερα σημεία της κοίτης του υδατορέματος. Αν η φυσική κοίτη έχει αντικατασταθεί με τεχνικό έργο, βαθιά γραμμή νοείται ο άξονας του τεχνικού έργου».
- **«Ζώνη πλημμύρας** είναι η εδαφική περιοχή η οποία κατακλύζεται από τα πλημμυρικά νερά για συγκεκριμένη κάθε φορά περίοδο επαναφοράς και περικλείεται από τις γραμμές πλημμύρας».
- **«Οριογραμμές υδατορέματος** είναι οι πολυγωνικές γραμμές και από τις δύο πλευρές της βαθιάς γραμμής του υδατορέματος, που περιβάλλουν σωρευτικά: α) τις όχθες του υδατορέματος, β) τις γραμμές πλημμύρας και γ) οποιοδήποτε φυσικό ή τεχνητό στοιχείο, που αποτελεί αναπόσπαστο μέρος του υδατορέματος, το οποίο έχει περιβαλλοντική αξία και χρήζει προστασίας».
- **«Οριοθέτηση** είναι η διαδικασία και η επικύρωση του καθορισμού των οριογραμμών του υδατορέματος, σύμφωνα με τη διαδικασία του άρθρου 3, με στόχο την εξασφάλιση της απρόσκοπτης απορροής των επιφανειακών νερών και την περιβαλλοντική προστασία του υδατορέματος».

- «**Ζώνη υδατορέματος** είναι η εδαφική περιοχή που περικλείεται από τις οριογραμμές του υδατορέματος».
- «**Διευθέτηση υδατορέματος** είναι η επέμβαση στο υδατόρεμα, με την εκτέλεση των αναγκαίων έργων με σκοπό τη βελτίωση των συνθηκών ροής, τη μείωση των κινδύνων από πλημμύρες και τον έλεγχο των διαβρώσεων και των αποθέσεων φερτών υλικών. Στα έργα αυτά περιλαμβάνεται και η εκτροπή του υδατορέματος, καθώς και η υποκατάστασή του με κλειστό ή ανοιχτό τεχνικό έργο στην ίδια ή διαφορετική θέση».

Αναφορικά με την έννοια του υδατορέματος σημειώνεται ότι, στην έννοια του υδατορέματος περιλαμβάνονται: οι ποταμοί στο σύνολο της έκτασής τους, καθώς και οι παραπόταμοι των ποταμών αυτών, τα ρέματα, τα ρυάκια, οι χείμαρροι, καθώς και οι τεχνητοί κλάδοι των ποταμών και ρεμάτων εάν αυτοί αποτελούν μέρος του φυσικού υδρογραφικού δικτύου και δεν αποτελούν εγγειοβελτιωτικό έργο ως μέρος αρδευτικού δικτύου (π.χ. αρδευτικές διώρυγες, αποστραγγιστικές τάφροι⁴⁹).

Στην έννοια του υδατορέματος δεν περιλαμβάνονται οι πλεύσιμοι ποταμοί για την οριοθέτηση των οποίων εφαρμόζεται ο Ν.2971/2001 (ΦΕΚ τ. Α' 285/19.12.2001) όπως τροποποιήθηκε και ισχύει. Τόσο ο Ν.4258/2014 (ΦΕΚ 94/Α'/2014), όσο και ο Ν.2971/2001 αναφέρονται σε «πλεύσιμους ποταμούς», πλην όμως, επειδή ένας ποταμός δεν δύναται να είναι πλεύσιμος καθ' όλο το μήκος του (από τις πηγές έως και την εκβολή), είναι αυτονόητο ότι και οι δύο νόμοι αναφέρονται ουσιαστικά σε πλεύσιμα τμήματα ποταμών².

Επισημαίνεται ότι τόσο ο Ν.4258/2014 όσο και ο Ν.2971/2001 δεν παρέχουν ορισμό, ή καθορίζουν αναγνωριστικά στοιχεία της «πλευσιμότητας» ούτε περιγράφονται σε αυτούς συγκεκριμένα τμήματα ποταμών ως πλεύσιμα.

Ο Ν.4258/2014 δεν διαφοροποιεί τα υδατορέματα σε συνεχούς ή διαλείπουσας ροής, καθώς ουσιαστικά η πρόβλεψη του νομοθέτη για την εφαρμογή του νόμου συμπεριλαμβάνει όλους τους κλάδους του υδρογραφικού δικτύου. Συνεπώς, στην έννοια του υδατορέματος περιλαμβάνονται και εκείνα τα ρέματα, χείμαρροι ή ρυάκια περιοδικής απορροής.

Σύμφωνα με τη ΚΥΑ 140055/2017 (ΦΕΚ 428/Β/2017), άρθρο 7, «Σε περίπτωση αμφιβολίας περί του χαρακτήρα τμήματος του υδρογραφικού δικτύου ως υδατορέματος, καθώς και για τα χαρακτηριστικά αυτού, αποφαινεται σχετικώς η αρμόδια Δ/νση Υδάτων της Αποκεντρωμένης Διοίκησης». Στην περίπτωση που το ερώτημα αναφέρεται στη πλευσιμότητα ή μη ποταμού/τμήματος ποταμού, δεδομένου ότι αρμοδιότητα για την εφαρμογή του Ν.2971/2001 έχουν τα κατά τόπους Αυτοτελή Γραφεία Δημόσιας Περιουσίας (Κτηματικές Υπηρεσίες), κρίνεται ότι θα πρέπει να ερωτώνται και οι εν λόγω υπηρεσίες.

⁴⁹ Σχετικό υπ. αριθμ. ΥΠΕΝ/ΔΠΔΥΠ/49374/898/31-05-2019 έγγραφο της Δ/νσης Προστασίας & Διαχείρισης Υδάτινου Περιβάλλοντος, της Ειδικής Γραμματείας Υδάτων, του Υπουργείου Περιβάλλοντος & Ενέργειας και νυν Διεύθυνσης Προστασίας και Διαχείρισης Υδάτινου Περιβάλλοντος της Γενικής Γραμματείας Φυσικού Περιβάλλοντος και Υδάτων του Υπουργείου Περιβάλλοντος και Ενέργειας.

ΠΑΡΑΡΤΗΜΑ Ζ

ΠΑΡΑΡΤΗΜΑ Ζ – ΣΤΟΙΧΕΙΑ ΕΠΙΚΟΝΩΝΙΑΣ ΞΕΝΟΔΟΧΕΙΩΝ ΚΑΙ ΛΟΙΠΩΝ ΚΑΤΑΛΥΜΑΤΩΝ ΕΝΤΟΣ ΧΩΡΙΚΗΣ ΑΡΜΟΔΙΟΤΗΤΑΣ ΔΗΜΟΥ ΣΟΥΛΙΟΥ

Το παρόν προσαρτάται στο ΣΧΕΔΙΟ ΑΝΤΙΜΕΤΩΠΙΣΗΣ ΕΚΤΑΚΤΩΝ ΑΝΑΓΚΩΝ ΚΑΙ ΑΜΕΣΗΣ/ΒΡΑΧΕΙΑΣ ΔΙΑΧΕΙΡΙΣΗΣ ΣΥΝΕΠΕΙΩΝ ΑΠΟ ΤΗΝ ΕΚΔΗΛΩΣΗ ΠΛΗΜΜΥΡΙΚΩΝ ΦΑΙΝΟΜΕΝΩΝ ΤΟΥ ΔΗΜΟΥ ΣΟΥΛΙΟΥ και αποτελεί αναπόσπαστο τμήμα του.

Ακολούθως παρατίθεται κατάλογος όλων των Ξενοδοχειακών μονάδων και λοιπών καταλυμάτων εντός της χωρικής αρμοδιότητας του Δήμου Σουλίου με τα ακόλουθα στοιχεία:

- Ονομασία επιχείρησης
- Είδος καταλύματος (ξενοδοχείο, ενοικιαζόμενα δωμάτια, κλπ)
- Ιδιοκτήτης / υπεύθυνος λειτουργίας
- Δυναμικότητα (αριθμός δωματίων / κλινών)
- Περίοδος λειτουργίας
- Διεύθυνση
- Τηλέφωνο επικοινωνίας

ΔΗΜ.ΚΟΙΝΟΤΗΤΑ ΠΑΡΑΜΥΘΙΑΣ

- ΝΗΣΙΑ ΑΙΓΑΙΟΥ - 2666023000 & 6977621196 ΠΑΡΑΜΥΘΙΑ(7 ΔΩΜΑΤΙΑ,18 ΚΛΙΝΕΣ)
- ΑΡΧΟΝΤΙΚΟ ΡΙΓΓΑ – 2666023863 ΠΑΡΑΜΥΘΙΑ(4 ΔΩΜΑΤΙΑ,10 ΚΛΙΝΕΣ)
- ΘΕΑΣΙΣ – 2666029229 ΠΑΡΑΜΥΘΙΑ (21 ΔΩΜΑΤΙΑ,60 ΚΛΙΝΕΣ)
- ΚΟΥΡΤΗΣ – 2666022489 ΚΑΡΥΩΤΙ (14 ΔΩΜΑΤΙΑ,40 ΚΛΙΝΕΣ)
- ΤΣΙΛΗΣ- 2666023125 ΚΑΡΥΩΤΙ (12 ΔΩΜΑΤΙΑ,30 ΚΛΙΝΕΣ)
- ΕΛΕΑΤΑΝ- 2666023019 ΧΡΥΣΑΥΓΗ(7 ΔΩΜΑΤΙΑ,27 ΚΛΙΝΕΣ)
- ΠΑΝΟΡΑΜΑ-2666051006 & 6946743504 ΠΡΟΔΡΟΜΙ (6 ΔΩΜΑΤΙΑ,12 ΚΛΙΝΕΣ)
- ΖΕΡΒΟΧΩΡΙ – 2666051455 & 6973201178 (4 ΔΩΜΑΤΙΑ,16 ΚΛΙΝΕΣ)
- ΝΕΟΧΩΡΙ -6932806937 (4 ΔΩΜΑΤΙΑ,10 ΚΛΙΝΕΣ)
- ΓΚΟΛΦΩ ΦΡΑΓΚΟΥ – 6945297030 ΖΕΡΒΟΧΩΡΙ (3 ΔΩΜΑΤΙΑ,6 ΚΛΙΝΕΣ)

ΔΗΜ.ΚΟΙΝΟΤΗΤΑ ΑΧΕΡΟΝΤΑ

- ILIANA HOTEL ΝΤΟΥΚΑΣ ΓΑΡΔΙΚΙ- 6945554306 ΓΑΡΔΙΚΙ (7 ΔΩΜΑΤΙΑ,27 ΚΛΙΝΕΣ)
- HOTEL EIRINI -2666041934 ΓΛΥΚΗ (17 ΔΩΜΑΤΙΑ,48 ΚΛΙΝΕΣ)
- HOTEL KLEOPATRA -2666049003 &6977547406 ΓΛΥΚΗ (6 ΔΩΜΑΤΙΑ,18 ΚΛΙΝΕΣ)

- DOUKAS HOTEL ACHERONTAS- 6986106011 ΓΛΥΚΗ (7 ΔΩΜΑΤΙΑ,17 ΚΛΙΝΕΣ)
- HOTEL ACHERON SPRINGS -6944952070 ΓΛΥΚΗ (6 ΔΩΜΑΤΙΑ,22 ΚΛΙΝΕΣ)
- ACHILEAS HOTEL -2666041172 &6972230094 ΓΛΥΚΗ (6 ΔΩΜΑΤΙΑ, 16 ΚΛΙΝΕΣ)
- ALEXANDROS HOTEL -6915983001 &2666041036 ΓΛΥΚΗ (7 ΔΩΜΑΤΙΑ,12 ΚΛΙΝΕΣ)
- ACHERON CLUB -2666041464 ΓΛΥΚΗ (10 ΔΩΜΑΤΙΑ, 25 ΚΛΙΝΕΣ)
- ΓΛΥΚΗ ΕΑΡ – 2666041007 ΓΛΥΚΗ (7 ΔΩΜΑΤΙΑ, 15 ΚΛΙΝΕΣ)

ΠΑΡΑΡΤΗΜΑ Η

ΠΑΡΑΡΤΗΜΑ Η – ΑΝΑΛΥΤΙΚΗ ΚΑΤΑΣΤΑΣΗ ΤΩΝ ΟΙΚΙΣΜΩΝ ΤΟΥ ΔΗΜΟΥ Σουλίου

Το παρόν προσαρτάται στο ΣΧΕΔΙΟ ΑΝΤΙΜΕΤΩΠΙΣΗΣ ΕΚΤΑΚΤΩΝ ΑΝΑΓΚΩΝ ΚΑΙ ΑΜΕΣΗΣ/ΒΡΑΧΕΙΑΣ ΔΙΑΧΕΙΡΙΣΗΣ ΣΥΝΕΠΕΙΩΝ ΑΠΟ ΤΗΝ ΕΚΔΗΛΩΣΗ ΠΛΗΜΜΥΡΙΚΩΝ ΦΑΙΝΟΜΕΝΩΝ ΤΟΥ ΔΗΜΟΥ Σουλίου και αποτελεί αναπόσπαστο τμήμα του.

Ακολούθως παρατίθεται αναλυτική κατάσταση όλων των οικισμών του Δήμου Σουλίου με τον αντίστοιχο πληθυσμό (ΕΛΣΤΑΤ 2021).

Ο Δήμος Σουλίου διαιρείται διοικητικά στις ακόλουθες Δημοτικές Ενότητες και Κοινότητες, με τον αντίστοιχο μόνιμο πληθυσμό (Αριθμ. 2846/Β4 - 461 φεκ Τεύχος Β' 2802/26.04.2023) :

| Δήμος «Σουλίου» | Μόνιμος πληθυσμός |
|---------------------------------------|--------------------------|
| Α. Δημοτική Ενότητα Παραμυθιάς | 6.463 |
| Κοινότητα Παραμυθιάς | 2.608 |
| Κοινότητα Αγίας Κυριακής | 17 |
| Κοινότητα Αμπελιάς | 139 |
| Κοινότητα Γκρίκας | 220 |
| Κοινότητα Ελαταριάς | 4 |
| Κοινότητα Ζερβοχωρίου | 469 |
| Κοινότητα Καλλιθέας Σουλίου | 112 |
| Κοινότητα Καρβουναρίου | 437 |
| Κοινότητα Καριωτίου | 265 |
| Κοινότητα Κρυσταλλοπηγής | 303 |
| Κοινότητα Νεοχωρίου | 421 |
| Κοινότητα Ξηρολόφου | 277 |
| Κοινότητα Παγκρατών | 169 |
| Κοινότητα Πέντε Εκκλησιών | 54 |
| Κοινότητα Πετουσίου | 38 |
| Κοινότητα Πετροβίτσας | 33 |
| Κοινότητα Πλακωτής | 80 |
| Κοινότητα Πολυδρόσου | 48 |
| Κοινότητα Προδρομίου | 375 |
| Κοινότητα Προδρομίου | 20 |

| Δήμος «Σουλίου» | Μόνιμος πληθυσμός |
|-------------------------------------|-------------------|
| Κοινότητα Σεβαστού | 114 |
| Κοινότητα Χρυσσαυγής | 116 |
| Κοινότητα Ψάκας | 144 |
| Β. Δημοτική Ενότητα Αχέροντα | 1.947 |
| Κοινότητα Γαρδικίου | 624 |
| Κοινότητα Γλυκή | 622 |
| Κοινότητα Σκανδάλου | 493 |
| Κοινότητα Χόικας | 208 |
| Γ. Δημοτική Ενότητα Σουλίου | 349 |
| Κοινότητα Σαμονίδας | 32 |
| Κοινότητα Αυλοτόπου | 96 |
| Κοινότητα Κουκουλιών | 58 |
| Κοινότητα Τσαγγαρίου | 87 |
| Κοινότητα Φροσύνης | 76 |

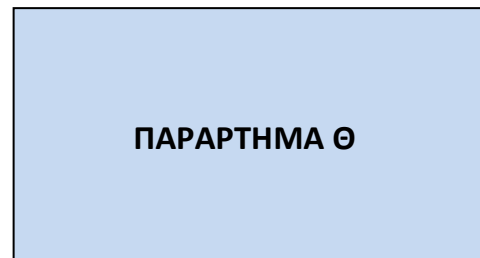

**ΠΑΡΑΡΤΗΜΑ Θ –ΧΩΡΟΙ ΕΝΑΠΟΘΕΣΗΣ ΦΕΡΤΩΝ ΥΛΙΚΩΝ ΚΑΙ ΜΠΑΖΩΝ ΣΕ ΕΠΙΠΕΔΟ ΔΗΜΟΥ
Σουλίου**

Η εναπόθεση των αδρανών υλικών θα γίνεται σε παλιά λατομεία σε δημοτικά έργα και σε ιδιώτες που θέλουν μπάζωμα οικοπέδων.

Το παρόν προσαρτάται στο ΣΧΕΔΙΟ ΑΝΤΙΜΕΤΩΠΙΣΗΣ ΕΚΤΑΚΤΩΝ ΑΝΑΓΚΩΝ ΚΑΙ ΑΜΕΣΗΣ/ΒΡΑΧΕΙΑΣ ΔΙΑΧΕΙΡΙΣΗΣ ΣΥΝΕΠΕΙΩΝ ΑΠΟ ΤΗΝ ΕΚΔΗΛΩΣΗ ΠΛΗΜΜΥΡΙΚΩΝ ΦΑΙΝΟΜΕΝΩΝ ΤΟΥ ΔΗΜΟΥ Σουλίου και αποτελεί αναπόσπαστο τμήμα του.

ΠΑΡΑΡΤΗΜΑ Ι

ΠΑΡΑΡΤΗΜΑ Ι – ΤΗΛΕΦΩΝΙΚΟΣ ΚΑΤΑΛΟΓΟΣ ΦΟΡΕΩΝ ΚΑΙ ΥΠΗΡΕΣΙΩΝ ΣΕ ΕΠΙΠΕΔΟ ΔΗΜΟΥ ΚΑΙ ΠΕΡΙΦΕΡΕΙΑΣ.

Το παρόν προσαρτάται στο ΣΧΕΔΙΟ ΑΝΤΙΜΕΤΩΠΙΣΗΣ ΕΚΤΑΚΤΩΝ ΑΝΑΓΚΩΝ ΚΑΙ ΑΜΕΣΗΣ/ΒΡΑΧΕΙΑΣ ΔΙΑΧΕΙΡΙΣΗΣ ΣΥΝΕΠΕΙΩΝ ΑΠΟ ΤΗΝ ΕΚΔΗΛΩΣΗ ΠΛΗΜΥΡΙΚΩΝ ΦΑΙΝΟΜΕΝΩΝ ΤΟΥ ΔΗΜΟΥ Σουλίου και αποτελεί αναπόσπαστο τμήμα του.

Ακολούθως παρατίθεται ονομαστικός τηλεφωνικός κατάλογος όλων των φορέων και υπηρεσιών σε επίπεδο Δήμου Σουλίου.

1. ΠΙΝΑΚΑΣ ΜΕ ΤΑ ΤΗΛΕΦΩΝΑ ΔΗΜΑΡΧΟΥ-ΑΝΤΙΔΗΜΑΡΧΩΝ-ΥΠΗΡΕΣΙΩΝ ΤΟΥ ΔΗΜΟΥ ΣΟΥΛΙΟΥ

| ΙΔΙΟΤΗΤΑ | ΟΝΟΜΑΤΕΠΩΝΥΜΟ | ΤΗΛΕΦΩΝΑ | e-mail |
|---|-----------------------------------|------------|-----------------------------|
| ΔΗΜΑΡΧΟΣ | ΝΤΑΝΗΣ Ζ. ΑΘΑΝΑΣΙΟΣ | 6944144014 | NtanisA@dimossouliou.gr |
| ΑΝΤΙΔΗΜΑΡΧΟΣ ΠΟΛΙΤΙΚΗΣ ΠΡΟΣΤΑΣΙΑΣ ΚΑΙ ΤΟΠΙΚΗΣ ΟΙΚΟΝΟΜΙΚΗΣ ΑΝΑΠΤΥΞΗΣ | ΧΡΗΣΤΟΥ ΔΗΜΗΤΡΙΟΣ | 6949206457 | dchristou@dimossouliou.go |
| ΑΝΤΙΔΗΜΑΡΧΟΣ ΤΕΧΝΙΚΩΝ ΥΠΗΡΕΣΙΩΝ, ΠΕΡΙΒΑΛΛΟΝΤΟΣ & ΠΟΛΕΟΔΟΜΙΑΣ, ΤΜΗΜΑ ΠΕΡΙΒΑΛΛΟΝΤΟΣ | ΚΑΓΚΙΟΥΖΗΣ ΑΝΔΡΕΑΣ | 6937028839 | kagiouzisandreas@paramyt.gr |
| ΑΝΤΙΔΗΜΑΡΧΟΣ ΤΕΧΝΙΚΩΝ ΥΠΗΡΕΣΙΩΝ, ΠΕΡΙΒΑΛΛΟΝΤΟΣ & ΠΟΛΕΟΔΟΜΙΑΣ, ΤΜΗΜΑ ΤΕΧΝΙΚΩΝ ΥΠΗΡΕΣΙΩΝ | ΧΕΙΜΩΝΑΣ ΓΕΩΡΓΙΟΣ | 6944500571 | himonas@gmail.com |
| ΑΝΤΙΔΗΜΑΡΧΟΣ ΚΟΙΝΩΝΙΚΗΣ ΠΡΟΣΤΑΣΙΑΣ, ΠΑΙΔΕΙΑΣ, ΘΛΗΤΙΣΜΟΥ ΚΑΙ ΠΟΛΙΤΙΣΜΟΥ | ΦΙΛΗ ΠΑΣΧΑΛΗ ΑΝΤΙΓΟΝΗ ΒΑΣΙΛΙΚΗ | 6947375769 | filiantigoni@gmail.com |
| ΑΝΤΙΔΗΜΑΡΧΟΣ ΤΟΠΙΚΗΣ ΟΙΚΟΝΟΜΙΚΗΣ ΑΝΑΠΤΥΞΗΣ, ΚΟΙΝΩΝΙΚΗΣ ΠΡΟΣΤΑΣΙΑΣ, ΠΑΙΔΕΙΑΣ, ΘΛΗΤΙΣΜΟΥ ΚΑΙ ΠΟΛΙΤΙΣΜΟΥ | ΚΟΝΤΟΣ ΑΛΕΞΑΝΔΡΟΣ | 6944761727 | Kontos_alex@hotmail.com |
| ΠΡΟΪΣΤΑΜΕΝΗ ΟΙΚΟΝΟΜΙΚΩΝ ΥΠΗΡΕΣΙΩΝ | ΛΙΑΚΟΥ ΖΩΗ | 2666360117 | |
| ΠΡΟΪΣΤΑΜΕΝΟΣ ΤΕΧΝΙΚΩΝ ΥΠΗΡΕΣΙΩΝ, ΠΕΡΙΒΑΛΛΟΝΤΟΣ ΚΑΙ | ΠΑΠΠΑΣ ΓΡΗΓΟΡΙΟΣ | 2666360127 | |

| | | | |
|--|-----------------------------------|-------------------|----------------------------------|
| ΠΟΛΕΟΔΟΜΙΑΣ | | | |
| ΑΝ.ΠΡΟΪΣΤΑΜΕΝΗ ΤΕΧΝΙΚΩΝ ΥΠΗΡΕΣΙΩΝ | ΜΠΟΥΣΤΑΝΤΖΗ ΑΝΤΙΓΟΝΗ | 2666360131 | |
| ΑΝ. ΠΡΟΪΣΤΑΜΕΝΟΣ ΣΥΝΤΗΡΗΣΗΣ ΥΠΟΔΟΜΩΝ & ΗΧΑΝΟΛΟΓΙΚΟΥ ΕΞΟΠΛΙΣΜΟΥ | ΜΠΟΛΩΣΗΣ ΓΕΩΡΓΙΟΣ | 2666024100 | gbolosis@paramythia.gr |
| ΑΝ. ΠΡΟΪΣΤΑΜΕΝΟΣ ΑΝΘΡΩΠΙΝΟΥ ΔΥΝΑΜΙΚΟΥ | ΜΑΡΑΖΟΠΟΥΛΟΣ ΑΘΑΝΑΣΙΟΣ | 2666360132 | smarazopoulos.gr |
| ΑΝ. ΠΡΟΪΣΤΑΜΕΝΗ ΤΜΗΜΑ ΠΡΩΤΟΚΟΛΟΥ & ΛΗΞΙΑΡΧΕΙΟΥ | ΜΠΑΛΑΣΚΑ ΦΡΕΙΔΕΡΙΚΗ | 2666360106 | protocol@paramythia.gr |
| ΕΙΔΙΚΟΣ ΣΥΝΕΡΓΑΤΗΣ ΔΗΜΑΡΧΟΥ | ΚΑΛΟΓΗΡΟΥ ΕΙΡΗΝΗ | 2666360129 | ikalogirou@paramythia.gr |
| ΕΙΔΙΚΟΣ ΣΥΝΕΡΓΑΤΗΣ ΔΗΜΑΡΧΟΥ | ΤΣΟΚΡΗΣ ΑΡΗΣ | 266636133 | |
| ΕΙΔΙΚΟΣ ΣΥΝΕΡΓΑΤΗΣ ΔΗΜΑΡΧΟΥ | ΝΤΑΓΚΑΣ ΕΥΑΓΓΕΛΟΣ | 266636104 | |
| ΕΙΔΙΚΟΣ ΣΥΝΕΡΓΑΤΗΣ ΔΗΜΑΡΧΟΥ | ΓΚΟΛΙΑΣ ΒΑΣΙΛΗΣ | 266636100 | |
| ΤΜΗΜΑ ΤΕΧΝΙΚΩΝ ΥΠΗΡΕΣΙΩΝ | ΚΕΤΣΙΛΗ ΑΘΑΝΑΣΙΑ | 266636133 | aketsili@paramythia.gr |
| ΓΡΑΦΕΙΟ ΠΡΟΜΗΘΕΙΩΝ | ΝΤΑΓΚΑ ΕΛΕΝΗ | 2666360125 | entagka@paramythia.gr |
| ΓΡΑΦΕΙΟ ΥΔΡΕΥΣΗΣ | ΑΘΑΝΑΣΙΟΥ ΧΡΙΣΤΙΝΑ | 2666024100 | xathanasiou@paramythia.gr |
| ΝΟΜΙΚΗ ΥΠΗΡΕΣΙΑ | ΚΩΤΣΗ ΑΓΓΕΛΙΚΗ | 266636101 | akotsi@paramythia.gr |
| ΑΥΤΟΤΕΛΕΣ ΤΜΗΜΑ ΚΟΙΝΩΝΙΚΗΣ ΠΡΟΣΤΑΣΙΑΣ, ΠΑΙΔΕΙΑΣ, ΝΙΤΙΣΜΟΥ, ΑΘΛΗΤΙΣΜΟΥ & ΝΕΑΣ ΓΕΝΙΑΣ | ΜΑΝΟΣ ΝΙΚΟΣ | 2666360134 | nmanos@paramythia.gr |
| ΑΝ. ΠΡΟΪΣΤΑΜΕΝΟΣ ΟΤΕΛΕΣ ΤΜΗΜΑ ΤΕΧΝΟΛΟΓΙΩΝ, ΗΡΟΦΟΡΙΚΗΣ, ΕΠΙΚΟΙΝΩΝΙΩΝ ΚΑΙ ΔΙΑΦΑΝΕΙΑΣ | ΝΤΡΙΤΣΟΣ ΓΕΩΡΓΙΟΣ | 2666360111 | gdritsos@paramythia.gr |
| ΚΕΠ ΠΑΡΑΜΥΘΙΑΣ | ΤΑΧΙΑ ΕΛΕΝΗ ΤΣΟΥΤΗ ΣΩΤΗΡΙΑ | 2666029031 | d.paramythia@kep.gov.gr |
| ΚΕΠ ΑΧΕΡΟΝΤΑ | ΤΣΙΡΗΣ ΒΑΣΙΛΕΙΟΣ | 2666360311 | d.aheronta@kep.gov.gr |
| ΚΕΠ Δ.Ε. ΣΟΥΛΙΟΥ | ΜΠΟΛΩΣΗ ΕΥΘΥΜΙΑ | 2666022044 | d.soyliou@kep.gov.gr |
| ΑΝΤΑΠΟΚΡΙΤΗΣ ΕΛΓΑ | ΤΣΙΡΗΣ ΒΑΣΙΛΕΙΟΣ | 2666360311 | d.aheronta@kep.gov.gr |

2. ΤΗΛΕΦΩΝΑ ΠΡΟΕΔΡΩΝ ΚΟΙΝΟΤΗΤΩΝ ΤΟΥ ΔΗΜΟΥ ΣΟΥΛΙΟΥ

| ΙΔΙΟΤΗΤΑ | ΟΝΟΜΑΤΕΠΩΝΥΜΟ | ΤΗΛΕΦΩΝΑ | e-mail |
|--------------------------------|---------------------------|-------------------|---------------------------------|
| ΠΡΟΕΔΡΟΣ ΠΑΡΑΜΥΘΙΑΣ | ΖΟΡΚΑΔΗ ΙΦΙΓΕΝΕΙΑ | 6945473142 | lfigeniaboz.@gmail.com |
| ΠΡΟΕΔΡΟΣ ΑΓΙΑΣ ΚΥΡΙΑΚΗΣ | ΡΑΠΤΗΣ ΑΡΙΣΤΟΤΕΛΗΣ | 6974820225 | Telisraptis752@gmail.com |
| ΠΡΟΕΔΡΟΣ | ΑΛΕΞΙΟΥ ΒΑΣΙΛΕΙΟΣ | 6942582421 | vs.alexiou91@gmail.com |

| | | | |
|------------------------------------|------------------------------------|-------------------|------------------------------------|
| ΑΜΠΕΛΙΑΣ | | | |
| ΠΡΟΕΔΡΟΣ ΑΥΛΟΤΟΠΟΥ | ΝΤΑΓΚΑΣ ΕΥΣΤΑΘΙΟΣ | 6959829861 | ntagasst@gmail.com |
| ΠΡΟΕΔΡΟΣ ΓΑΡΔΙΚΙΟΥ | ΣΙΟΛΟΥ ΘΕΟΔΩΡΑ | 6948015441 | dorasiolou1980@gmail.com |
| ΠΡΟΕΔΡΟΣ ΓΚΡΙΚΑΣ | ΚΟΡΑΚΗΣ ΑΘΑΝΑΣΙΟΣ | 6975100400 | sakiskorakis@hotmail.com |
| ΠΡΟΕΔΡΟΣ ΓΛΥΚΗΣ | ΠΑΠΠΑΣ ΠΑΝΑΓΙΩΤΗΣ | 6975863690 | panagiotisgluki@gmail.com |
| ΠΡΟΕΔΡΟΣ ΕΛΑΤΑΡΙΑΣ | ΠΑΝΤΑΖΗΣ ΕΥΘΥΜΙΟΣ | 6951610954 | |
| ΠΡΟΕΔΡΟΣ ΖΕΡΒΟΧΩΡΙΟΥ | ΚΩΝΣΤΑΝΤΙΝΟΥ ΜΙΧΑΗΛ | 6946787839 | Kokorola81@gmail.com |
| ΠΡΟΕΔΡΟΣ ΚΑΛΛΙΘΕΑΣ | ΜΠΟΥΤΑΣ ΣΤΑΥΡΟΣ | 6940210989 | vakisboutas@gmail.com |
| ΠΡΟΕΔΡΟΣ ΚΑΡΒΟΥΝΑΡΙΟΥ | ΠΑΠΠΑΣ ΕΥΑΓΓΕΛΟΣ | 6943772265 | pappasebag@gmail.com |
| ΠΡΟΕΔΡΟΣ ΚΑΡΥΩΤΙΟΥ | ΤΣΙΓΓΟΣ ΑΓΓΕΛΟΣ | 6945998544 | angelos-tsingos@hotmail.gr |
| ΠΡΟΕΔΡΟΣ ΚΟΥΚΟΥΛΙΩΝ | ΜΠΑΛΤΑΣ ΚΩΝΣΤΑΝΤΙΝΟΣ | 6972995172 | |
| ΠΡΟΕΔΡΟΣ ΚΡΥΣΤΑΛΛΟΠΗΓΗΣ | ΤΣΙΟΛΑ ΕΛΕΥΘΕΡΙΑ | 6949972376 | riakit@hotmail.com |
| ΠΡΟΕΔΡΟΣ ΝΕΟΧΩΡΙΟΥ | ΚΩΤΣΗ ΧΡΥΣΟΥΛΑ | 6932579350 | Xrusakotsi83@gmail.com |
| ΠΡΟΕΔΡΟΣ ΞΗΡΟΛΟΦΟΥ | ΒΑΣΙΛΕΙΟΥ ΣΠΥΡΙΔΩΝ | 6974707102 | spyros.xristina@yahoo.gr |
| ΠΡΟΕΔΡΟΣ ΠΑΓΚΡΑΤΙΟΥ | ΣΩΤΗΡΙΟΥ ΝΙΚΟΛΑΟΣ | 6944966633 | sotiriounikos9@gmail.com |
| ΠΡΟΕΔΡΟΣ Π.ΕΚΚΛΗΣΙΩΝ | ΑΠΟΣΤΟΛΟΥ ΑΝΤΩΝΙΟΣ | 6948661821 | apostolouantones748@gmail.c |
| ΠΡΟΕΔΡΟΣ ΠΕΤΟΥΣΙΩΝ | ΧΟΒΟΛΟΥ ΚΩΝΣΤΑΝΤΙΝΑ | 6945690906 | chovolou.kon@gmail.com |
| ΠΡΟΕΔΡΟΣ ΠΕΤΡΟΒΙΤΣΑΣ | ΤΖΩΡΤΖΗΣ ΙΩΑΝΝΗΣ | 6945530160 | giannisntefis@gmail.com |
| ΠΡΟΕΔΡΟΣ ΠΛΑΚΩΤΗ | ΣΤΑΥΡΟΠΟΥΛΟΣ ΑΡΙΣΤΕΙΔΗΣ | 6938737471 | |
| ΠΡΟΕΔΡΟΣ ΠΟΛΥΔΡΟΣΟΥ | ΜΑΡΤΙΝΗΣ ΓΕΩΡΓΙΟΣ | 6936533686 | |
| ΠΡΟΕΔΡΟΣ ΠΡΟΔΡΟΜΙΟΥ | ΜΟΥΚΑ ΣΟΦΙΑ | 6945944092 | |
| ΠΡΟΕΔΡΟΣ ΣΑΛΟΝΙΚΗΣ | ΠΑΣΧΟΣ ΣΠΥΡΙΔΩΝ | 6932605651 | |
| ΠΡΟΕΔΡΟΣ ΣΑΜΟΝΙΔΑΣ | ΤΟΚΑΣ ΚΩΝΣΤΑΝΤΙΝΟΣ | 6985654337 | tokas.k99@gmail.com |

| | | | |
|------------------------|-----------------------------|------------|--------------------------------|
| ΠΡΟΕΔΡΟΣ ΣΕΒΑΣΤΟΥ | ΤΑΧΙΑΣ ΗΛΙΑΣ | 6986027717 | |
| ΠΡΟΕΔΡΟΣ ΣΚΑΝΔΑΛΟΥ | ΤΣΑΛΟΥΚΑΣ ΝΙΚΟΛΑΟΣ | 6944454996 | nikostsaloukas@gmail.com |
| ΠΡΟΕΔΡΟΣ ΤΣΑΓΓΑΡΙΟΥ | ΖΑΧΑΡΙΑΣ ΒΑΣΙΛΕΙΟΣ | 6974328968 | zachariasbasiles@gmail.com |
| ΠΡΟΕΔΡΟΣ ΦΡΟΣΥΝΗ | ΜΠΙΝΑΣ ΙΩΑΝΝΗΣ | 6979343411 | mpinasjohn@gmail.com |
| ΠΡΟΕΔΡΟΣ ΧΟΪΚΑΣ | ΠΑΠΑΔΟΠΟΥΛΟΥ ΤΣΕΠΑ ΜΑΡΙΑ | 6980786692 | Mariapapadopoyloy173@gmail.com |
| ΠΡΟΕΔΡΟΣ ΧΡΥΣΑΥΓΗΣ | ΓΑΛΑΝΟΠΟΥΛΟΣ ΓΕΩΡΓΙΟΣ | 6971855979 | Ggalanopoulos919@gmail.com |
| ΠΡΟΕΔΡΟΣ ΨΑΚΑΣ | ΤΣΙΑΚΟΣ ΣΠΥΡΙΔΩΝ | 6977590172 | tsiakos_spyros@yahoo.gr |

3. ΤΗΛΕΦΩΝΙΚΟΣ ΚΑΤΑΛΟΓΟΣ ΥΠΗΡΕΣΙΩΝ

| ΙΔΙΟΤΗΤΑ | ΟΝΟΜΑΤΕΠΩΝΥΜΟ | ΤΗΛΕΦΩΝΑ | e-mail |
|--|----------------------------|------------------------------|--|
| ΓΕΝΙΚΟΣ ΓΡΑΜΜΑΤΕΑΣ Π.Π. | ΠΑΠΑΓΕΩΡΓΙΟΥ ΒΑΣΙΛΕΙΟΣ | 2131510932, 933, 171, 196 | generalsecretary@civilprotection.gr |
| ΜΟΝΑΔΑ ΕΜΠΛΕΚΟΜΕΝΩΝ ΦΟΡΕΩΝ Μ.Ε.Φ | | 2132047744,74 5,746,747 | eskedik.unit3@psnet.gr eskedik.unit31@psnet.gr |
| Δ/ΝΣΗ ΣΧΕΔΙΑΣΜΟΥ & ΤΙΜΕΤΩΠΙΣΗΣ ΕΚΤΑΚΤΩΝ ΑΝΑΓΚΩΝ | ΑΛΕΞΑΝΔΡΗΣ ΔΗΜΗΤΡΙΟΣ | 2131510975 | dalexandris@civilprotection.gr |
| ΑΠΟΚΕΝΤΡΩΜΕΝΗ ΔΙΟΙΚΗΣΗ ΗΠΕΙΡΟΥ-ΔΥΤΙΚΗΣ ΜΑΚΕΔΟΝΙΑΣ ΠΡΟΪΣΤ. ΠΟΛΙΤΙΚΗΣ ΠΡΟΣΤΑΣΙΑΣ | ΣΠΥΡΟΥ ΔΗΜΗΤΡΑ | 2651090230- 90231 | politikiprostasia@apdhp-dm.gov.gr dspyrou@apdhp-dm.gov.gr |
| ΠΕΡΙΦΕΡΕΙΑΡΧΗΣ ΗΠΕΙΡΟΥ | ΑΛΕΞΑΝΔΡΟΣ ΚΑΧΡΙΜΑΝΗΣ | 2651026230 2651027392 | periferiarxis@php.gov.gr |
| ΑΝΤΙΠΕΡΙΦΕΡΕΙΑΡΧΗΣ Π.Ε. ΘΕΣΠΡΩΤΙΑΣ | ΘΩΜΑΣ ΠΙΤΟΥΛΗΣ | 2665360103 | th.pitoulis@php.gov.gr |
| ΑΥΤΟΤΕΛΗΣ Δ/ΝΣΗ ΠΟΛΙΤΙΚΗΣ ΠΡΟΣΤΑΣΙΑΣ Π.Η. ΣΥΝΤΟΝΙΣΤΗΣ | ΜΑΥΡΟΓΙΩΡΓΟΣ ΔΗΜΗΤΡΙΟΣ | 2651364313 | prostasia@php.gov.gr d.mavrogiorgos@php.gov.gr |
| ΠΡΟΪΣΤΑΜΕΝΗ ΤΜΗΜΑΤΟΣ ΠΟΛΙΤΙΚΗΣ ΠΡΟΣΤΑΣΙΑΣ Π.Ε. ΘΕΣΠΡΩΤΙΑΣ | ΜΕΛΙΝΑ ΚΟΚΟΡΗ | 2665360103 | m.kokkori@php.gov.gr |
| Δ/ΝΣΗ ΔΑΣΩΝ ΘΕΣΠΡΩΤΙΑΣ | ΓΙΑΝΝΑΚΟΠΟΥΛΟΥ ΣΟΥΛΤΑΝΑ | 2665023100 | ddashgu@apdhp-dm.gov.gr |
| ΠΕΡ. ΠΥΡ/ΚΗ Δ/ΣΗ ΗΠΕΙΡΟΥ | ΤΣΙΩΠΟΣ ΚΩΝ/ΝΟΣ | 2651370500 | pdipirou@psnet.gr |
| ΠΥΡΟΣΒΕΣΤΙΚΗ ΥΠΗΡΕΣΙΑ ΗΓΟΥΜΕΝΙΤΣΑΣ | ΜΠΑΛΑΤΣΟΣ ΕΥΑΓΓΕΛΟΣ | 2665029780 | igoumen@psnet.gr |
| ΠΥΡΟΣΒΕΣΤΙΚΟ ΚΛΙΜΑΚΙΟ ΠΑΡΑΜΥΘΙΑΣ | ΠΕΤΣΙΟΣ ΒΑΣΙΛΕΙΟΣ | 2666024135 | |
| ΑΣΤΥΝ.Δ/ΝΣΗ ΘΕΣΠΡΩΤΙΑΣ | ΠΑΠΠΑΣ ΙΩΑΝΝΗΣ | 26650 29602 26650 29.601 | adthesprotias@hellenicpolice.gr |
| ΑΣΤΥΝΟΜΙΚΟ ΤΜΗΜΑ ΠΑΡΑΜΥΘΙΑΣ | ΜΑΡΚΟΥΤΣΑΚΗΣ | 2666022222 | |

| | | | |
|--|---------------------------------|---|------------------------------------|
| | ΜΑΡΚΟΣ | | |
| 6 ^η ΥΓΕΙΟΝΟΜΙΚΗ ΠΕΡΙΦΕΡΕΙΑ ΔΙΟΙΚΗΤΗΣ | ΚΑΡΒΕΛΗΣ ΙΩΑΝΝΗΣ | 2613600501- 502-503 | gype@dypede.gr |
| ΚΕΝΤΡΟ ΥΓΕΙΑΣ ΠΑΡΑΜΥΘΙΑΣ | | 2666360000 | |
| ΕΚΑΒ | | 2651054358 2651054347 | protokollo.ioannina ekab.gr |
| Δ/ΝΤΗΣ ΠΕΡΙΦΕΡΕΙΑΣ ΗΠΕΙΡΟΥ | | | |
| Δ/ΝΣΗ ΤΕΧΝΙΚΩΝ ΕΡΓΩΝ Π.Ε. ΘΕΣΠΡΩΤΙΑΣ | ΠΑΥΛΟΣ ΑΛΕΞΙΟΥ | 2665360135 | p.alexiou@php.gov.gr |
| ΓΕΝΙΚΟΣ Δ/ΝΤΗΣ ΔΕΥΑ ΘΕΣΠΡΩΤΙΑΣ | ΙΩΑΝΝΗΣ ΓΕΩΡΓΟΠΟΥΛΟΣ | 2665029130, 6944242163 | gian.georgopoulos@gmail.com |
| ΔΕΔΔΗ ΑΕ | | 2665029730 | infodeddie@deddie.gr |
| ΔΕΗ ΘΕΣΠΡΩΤΙΑΣ | | 2665022883-24236 | |
| ΥΠΕΥΘΥΝΟΣ ΔΕΗ ΠΑΡΑΜΥΘΙΑΣ ΓΙΑΚΗΣ ΛΑΜΠΡΟΣ | | 6973309576 | |
| ΟΤΕ ΘΕΣΠΡΩΤΙΑΣ | | 2665022891 | |
| ΥΠΕΥΘΥΝΟΣ ΟΤΕ ΠΑΡΑΜΥΘΙΑΣ | | 2666024799 | |
| ΕΛΤΑ ΠΑΡΑΜΥΘΙΑΣ | | 2666022247 | |
| ΕΓΝΑΤΙΑ ΟΔΟΣ | | 2651093797 | |
| Μ.Μ.Ε ΠΕΡΙΟΧΗΣ ΜΑΣ ΡΑΔΙΟ ΘΕΣΠΡΩΤΙΑΣ ΡΑΔΙΟ ΗΠΕΙΡΟΣ ΑΡΤΑ TV | | 2666022623 2651022310-22311 2681075000-72000 | |

4. ΤΗΛΕΦΩΝΙΚΟΣ ΚΑΤΑΛΟΓΟΣ ΣΧΟΛΕΙΩΝ ΣΤΑ ΟΡΙΑ ΤΟΥ ΔΗΜΟΥ.

| ΝΗΠΙΑΓΩΓΕΙΑ | ΔΙΕΥΘΥΝΣΗ | ΤΗΛΕΦΩΝΑ | e-mail |
|--|---------------------------|----------------------------------|---|
| Α' ΠΑΡΑΜΥΘΙΑΣ | ΜΑΡΓΑΡΙΤΗ ΑΛΙΚΗ | 2666022300 6980728022 | mail@1nip-param.thesp.sch.gr |
| Β' ΠΑΡΑΜΥΘΙΑΣ | ΒΟΥΖΑ ΜΑΡΙΑ | 2666024841 6945502711 | mail@2nip-param.thesp.sch.gr |
| Γ' ΠΑΡΑΜΥΘΙΑΣ | ΤΣΙΛΙΑΚΟΥ ΚΑΙΤΗ | 2666022158 6949279924 | mail@3nip-param.thesp.sch.gr |
| ΔΗΜΟΤΙΚΑ ΣΧΟΛΕΙΑ | ΔΙΕΥΘΥΝΣΗ | ΤΗΛΕΦΩΝΑ | e-mail |
| ΠΑΡΑΜΥΘΙΑΣ | ΔΡΙΜΤΖΙΑΣ ΓΕΩΡΓΙΟΣ | 266602240 6955840856 | mail@1dim-param.thesp.sch.gr |
| 6/Θ ΠΡΟΔΡΟΜΙΟΥ- ΖΕΡΒΟΧΩΡΙΟΥ | ΖΗΚΟΣ ΓΕΩΡΓΙΟΣ | 2666051505 6948876496 | mail@dim-prodr.thesp.sch.gr |
| ΝΕΡΑΪΔΑΣ | ΝΤΑΝΗ ΕΛΕΟΝΩΡΑ | 2666031001 6984410995 | mail@dim-neraid.thesp.sch.gr |
| ΓΑΡΔΙΚΙΟΥ | ΧΑΝΤΖΑΡΑΣ ΣΠΥΡΙΔΩΝ | 2666049001 | dimskand@sch.gr |

| | | | |
|-----------------------------|----------------------------------|---------------------------------|--|
| | | 6942015975 | |
| ΓΛΥΚΗΣ | ΜΠΑΚΟΥ ΠΑΝΑΓΙΩΤΑ | 2666041540 6945502711 | mail@dim-glykis.thesp.sch.gr |
| ΤΣΑΓΓΑΡΙΟΥ | ΓΚΟΥΛΟΥΜΗΣ ΒΛΑΣΗΣ | 2666024594 6973027236 | mail@dim-souliou.thesp.sch.gr |
| ΓΥΜΝΑΣΙΟ | ΔΙΕΥΘΥΝΣΗ | ΤΗΛΕΦΩΝΑ | e-mail |
| ΠΑΡΑΜΥΘΙΑΣ | ΠΑΠΑΔΟΠΟΥΛΟΣ ΓΕΩΡΓΙΟΣ | 2666022277 6942017605 | mail@gym-param.thesp.sch.gr |
| ΓΑΡΔΙΚΙΟΥ | ΒΑΣΙΛΕΙΑΔΗΣ ΓΕΩΡΓΙΟΣ | 2666041243 6937208504 | mail@gym-gardik.thesp.sch.gr |
| ΝΕΡΑΪΔΑΣ | ΜΠΑΛΛΑΣ ΕΥΘΥΜΙΟΣ | 2666031323 6972311569 | mail@gym-neraid.thesp.sch.gr |
| ΛΥΚΕΙΟ | ΔΙΕΥΘΥΝΣΗ | ΤΗΛΕΦΩΝΑ | e-mail |
| ΓΕΝΙΚΟ | ΝΤΑΓΚΑΣ ΟΔΥΣΣΕΑΣ | 2666022683 6942877300 | 1lykpara@sch.gr |
| 1^ο ΕΠΑ.Λ. | ΒΑΚΑΛΟΠΟΥΛΟΣ ΧΡΗΣΤΟΣ | 2666023780 6974004754 | mail@1epal-param.thesp.sch.gr |
| Ε.Ε.Ε.Ε.Κ. | ΠΑΣΧΑΛΙΝΑ ΧΑΤΖΗΠΕΤΡΟΥ | 2666024960 6944606233 | mail@eeeeek.thesp.sch.gr |

5. ΤΗΛΕΦΩΝΑ ΠΡΩΤΟΒΑΘΜΙΑΣ ΚΑΙ ΔΕΥΤΕΡΟΒΑΘΜΙΑΣ ΕΚΠΑΙΔΕΥΣΗΣ Ν.ΘΕΣΠΡΩΤΙΑΣ

Γραμματεία Πρωτοβάθμιας & Δευτεροβάθμιας Εκπαίδευσης Νομού Θεσπρωτίας

| | |
|-------------------|-------------------------------|
| Τηλ.: | 2665022291,2665023777,103 |
| EMAIL: | mail@dide.thesp.sch.gr |
| Ταχ.Δ/νση: | https://dipe.thesp.sch.gr/v2/ |

ΠΑΡΑΡΤΗΜΑ ΙΑ

ΠΑΡΑΡΤΗΜΑ ΙΑ – ΠΡΟΤΥΠΟΙ ΠΙΝΑΚΕΣ

Το παρόν προσαρτάται στο ΣΧΕΔΙΟ ΑΝΤΙΜΕΤΩΠΙΣΗΣ ΕΚΤΑΚΤΩΝ ΑΝΑΓΚΩΝ ΚΑΙ ΑΜΕΣΗΣ/ΒΡΑΧΕΙΑΣ ΔΙΑΧΕΙΡΙΣΗΣ ΣΥΝΕΠΕΙΩΝ ΑΠΟ ΤΗΝ ΕΚΔΗΛΩΣΗ ΠΛΗΜΜΥΡΙΚΩΝ ΦΑΙΝΟΜΕΝΩΝ ΤΟΥ ΔΗΜΟΥ Σουλίου και αποτελεί αναπόσπαστο τμήμα του.

ΠΙΝΑΚΑΣ Α) Κατάλογος Αιτημάτων Πολιτών (Ενδεικτικός) του Δήμου Σουλίου για έλεγχο κτιρίων από την ΓΔΑΕΦΚ

| Α/Α | ΗΜΕΡΟΜΗΝΙΑ | ΕΠΩΝΥΜΟ | ΟΝΟΜΑ | ΠΑΤΡΩΝΥΜΟ | ΤΗΛΕΦΩΝΟ | ΔΗΜΟΣ | ΔΗΜΟΤΙΚΗ ΕΝΟΤΗΤΑ | ΚΟΙΝΟΤΗΤΑ | ΠΕΡΙΟΧΗ | ΟΔΟΣ | ΑΡΙΘΜΟΣ | ΧΡΗΣΗ | ΟΡΟΦΟΙ ΚΤΙΡΙΟΥ | ΠΕΡΙΓΡΑΦΗ ΒΛΑΒΩΝ | ΠΑΡΑΤΗΡΗΣΕΙΣ |
|-----|------------|---------|-------|-----------|----------|-------|------------------|-----------|---------|------|---------|-------|----------------|------------------|--------------|
| | | | | | | | | | | | | | | | |
| | | | | | | | | | | | | | | | |
| | | | | | | | | | | | | | | | |
| | | | | | | | | | | | | | | | |
| | | | | | | | | | | | | | | | |
| | | | | | | | | | | | | | | | |
| | | | | | | | | | | | | | | | |

ΠΙΝΑΚΑΣ Β) Κατάλογος Πολιτών (Ενδεικτικός) του Δήμου Σουλίου που αιτούνται άμεσα προσωρινή διαμονή

| α/α | ΟΝΟΜΑΤΕΠΩΝΥΜΟ | ΠΑΤΡΩΝΥΜΟ | ΤΗΛΕΦΩΝΟ ΚΙΝΗΤΟ | ΔΙΕΥΘΥΝΣΗ | ΠΑΡΑΤΗΡΗΣΕΙΣ |
|-----|---------------|-----------|-----------------|-----------|--------------|
| 1 | | | | | |
| 2 | | | | | |
| 3 | | | | | |

ΠΑΡΑΡΤΗΜΑ ΙΒ

ΠΑΡΑΡΤΗΜΑ ΙΒ – ΠΙΝΑΚΑΣ ΑΠΟΔΕΚΤΩΝ

Το παρόν προσαρτάται στο ΣΧΕΔΙΟ ΑΝΤΙΜΕΤΩΠΙΣΗΣ ΕΚΤΑΚΤΩΝ ΑΝΑΓΚΩΝ ΚΑΙ ΑΜΕΣΗΣ/ΒΡΑΧΕΙΑΣ ΔΙΑΧΕΙΡΙΣΗΣ ΣΥΝΕΠΕΙΩΝ ΑΠΟ ΤΗΝ ΕΚΔΗΛΩΣΗ ΠΛΗΜΜΥΡΙΚΩΝ ΦΑΙΝΟΜΕΝΩΝ ΤΟΥ ΔΗΜΟΥ Σουλίου και αποτελεί αναπόσπαστο τμήμα του.

ΑΠΟΔΕΚΤΕΣ ΓΙΑ ΕΝΕΡΓΕΙΑ

1. ΔΗΜΑΡΧΟΣ ΣΟΥΛΙΟΥ
2. ΑΝΤΙΔΗΜΑΡΧΟΣ ΠΟΛΙΤΙΚΗΣ ΠΡΟΣΤΑΣΙΑΣ
3. ΑΝΤΙΔΗΜΑΡΧΟΙ ΤΕΧΝΙΚΩΝ ΕΡΓΩΝ, ΠΕΡΙΒΑΛΛΟΝΤΟΣ & ΠΟΛΕΟΔΟΜΙΑΣ
4. ΛΟΙΠΟΙ ΑΝΤΙΔΗΜΑΡΧΟΙ
5. ΑΥΤΟΤΕΛΕΣ ΤΜΗΜΑ ΠΟΛΙΤΙΚΗΣ ΠΡΟΣΤΑΣΙΑΣ
6. Δ/ΘΝΣΗ ΤΕΧΝΙΚΩΝ ΥΠΗΡΕΣΙΩΝ, ΠΕΡΙΒΑΛΛΟΝΤΟΣ & ΠΟΛΕΟΔΟΜΙΑΣ (και λοιπά τμήματα)
7. Δ/ΘΝΣΗ ΟΙΚΟΝΟΜΙΚΩΝ ΥΠΗΡΕΣΙΩΝ (και λοιπά τμήματα)
8. ΑΥΤΟΤΕΛΕΣ ΤΜΗΜΑ ΚΟΙΝΩΝΙΚΗΣ ΠΡΟΣΤΑΣΙΑΣ, ΠΑΙΔΕΙΑΣ, ΠΟΛΙΤΙΣΜΟΥ, ΑΘΛΗΤΙΣΜΟΥ & ΝΕΑΣ ΓΕΝΙΑΣ (και λοιπά τμήματα)
9. Δ/ΘΝΣΗ ΔΙΟΙΚΗΤΙΚΩΝ ΥΠΗΡΕΣΙΩΝ (και λοιπά τμήματα)
10. ΑΝΤΑΠΟΚΡΙΤΗ ΕΛΓΑ

ΠΡΟΣ ΚΟΙΝΟΠΟΙΗΣΗ

1. ΠΥΡΟΣΒΕΣΤΙΚΗ ΥΠΗΡΕΣΙΑ ΗΓΟΥΜΕΝΙΤΣΑΣ
2. ΠΥΡΟΣΒΕΣΤΙΚΟ ΚΛΙΜΑΚΙΟ ΠΑΡΑΜΥΘΙΑΣ
3. ΑΣΤΥΝ.Δ/ΝΣΗ ΘΕΣΠΡΩΤΙΑΣ
4. ΑΣΤΥΝΟΜΙΚΟ ΤΜΗΜΑ ΠΑΡΑΜΥΘΙΑΣ
5. Δ/ΝΣΗ ΔΑΣΩΝ ΘΕΣΠΡΩΤΙΑΣ
6. ΑΠΟΚΕΝΤΡΩΜΕΝΗ ΔΙΟΙΚΗΣΗ ΗΠΕΙΡΟΥ-ΔΥΤΙΚΗΣ ΜΑΚΕΔΟΝΙΑΣ
7. ΠΕΡΙΦΕΡΕΙΑ ΗΠΕΙΡΟΥ
8. ΑΥΤΟΤΕΛΗΣ Δ/ΝΣΗ ΠΟΛΙΤΙΚΗΣ ΠΡΟΣΤΑΣΙΑΣ Π.Η
9. ΤΜΗΜΑ ΠΟΛΙΤΙΚΗΣ ΠΡΟΣΤΑΣΙΑΣ Π.Ε. ΘΕΣΠΡΩΤΙΑΣ.



Γενική Γραμματεία
Πολιτικής Προστασίας

www.civilprotection.gr

