

**ΜΕΛΕΤΗ ΠΡΟΜΗΘΕΙΑΣ**  
**ΑΡ. 29/2020**

**«ΠΡΟΜΗΘΕΙΑ - ΤΟΠΟΘΕΤΗΣΗ ΔΑΠΕΔΟΥ ΓΙΑ  
ΤΑ ΚΛΕΙΣΤΑ ΓΥΜΝΑΣΤΗΡΙΑ ΓΑΡΔΙΚΙΟΥ ΚΑΙ  
ΛΥΚΕΙΟΥ ΠΑΡΑΜΥΘΙΑΣ (ΦΙΛΟΔΗΜΟΣ ΙΙ)»**

**ΠΗΓΗ ΧΡΗΜΑΤΟΔΟΤΗΣΗΣ: ΦΙΛΟΔΗΜΟΣ ΙΙ (Κ.Α.: 64-7326.004)**

**ΠΡΟΫΠΟΛΟΓΙΣΜΟΣ: 49.503,28 € (ΜΕ Φ.Π.Α 24%)**

**CPV: 37415000-0 (Αθλητικός εξοπλισμός)**

1. Γενικά .....	1
2. Σκοπός .....	1
3. Τεχνική Έκθεση .....	1
3.1 Υφιστάμενη Κατάσταση .....	2
3.2 Είδος – Περιγραφή Παρεμβάσεων.....	2
3.3 Τεχνικά Χαρακτηριστικά – Προδιαγραφές Υλικών .....	4
4. Ενδεικτικός Προϋπολογισμός .....	4
5. Ειδική - Γενική Συγγραφή Υποχρεώσεων .....	6
5.1 ΆΡΘΡΟ 1 <sup>ο</sup> : Αντικείμενο της Προμήθειας.....	6
5.2 ΆΡΘΡΟ 2 <sup>ο</sup> : Τρόπος Εκτέλεσης της Προμήθειας .....	6
5.3 ΆΡΘΡΟ 3 <sup>ο</sup> : Διατάξεις που Ισχύουν .....	6
5.4 ΑΡΘΡΟ 4 <sup>ο</sup> : Συμβατικά Στοιχεία Προμήθειας .....	7
5.5 ΑΡΘΡΟ 5 <sup>ο</sup> : Τιμές Προσφορών .....	7
5.6 ΑΡΘΡΟ 6 <sup>ο</sup> : Δικαίωμα Συμμετοχής.....	7
5.7 ΑΡΘΡΟ 7 <sup>ο</sup> : Δικαιολογητικά - Απαιτούμενες Πιστοποιήσεις.....	8
5.8 ΑΡΘΡΟ 8 <sup>ο</sup> : Εγγυήσεις .....	8
5.9 ΑΡΘΡΟ 9 <sup>ο</sup> : Έναρξη Διαδικασίας.....	9
5.10 ΑΡΘΡΟ 10 <sup>ο</sup> : Σύμβαση.....	9
5.11 ΑΡΘΡΟ 11 <sup>ο</sup> : Προσωπικό Αναδόχου.....	9
5.12 ΑΡΘΡΟ 12 <sup>ο</sup> : Διάρκεια-Παρακολούθηση Σύμβασης – Παραλαβή-Πληρωμές.....	9
5.13 ΑΡΘΡΟ 13 <sup>ο</sup> : Ποιότητα προϊόντων.....	14
5.14 ΑΡΘΡΟ 14 <sup>ο</sup> : Δικαίωμα Μονομερούς Λύσης της Σύμβασης .....	14
5.15 ΑΡΘΡΟ 15 <sup>ο</sup> : Λοιπά .....	14
5.16 ΑΡΘΡΟ 16 <sup>ο</sup> : Επίλυση διαφορών .....	15
<b>ΠΑΡΑΡΤΗΜΑ Α: Κάτοψη Επιφάνειας Αθλητικής Εγκατάστασης Κλειστού</b> <b>Γυμναστηρίου Γαρδικίου .....</b>	<b>16</b>
<b>ΠΑΡΑΡΤΗΜΑ Β: Φωτογραφίες υφιστάμενης κατάστασης κλειστού</b> <b>γυμναστηρίου του Γυμνασίου-Λυκείου Παραμυθιάς.....</b>	<b>18</b>

## 1. Γενικά

Αναθέτουσα Αρχή: **ΕΛΛΗΝΙΚΗ ΔΗΜΟΚΡΑΤΙΑ  
ΝΟΜΟΣ ΘΕΣΠΡΩΤΙΑΣ  
ΔΗΜΟΣ ΣΟΥΛΙΟΥ - Δ/ΝΣΗ Τ.Υ. ΠΟΛΕΟΔΟΜΙΑΣ & ΠΕΡΙΒ/ΝΤΟΣ**

Τίτλος Προμήθειας: **ΠΡΟΜΗΘΕΙΑ - ΤΟΠΟΘΕΤΗΣΗ ΔΑΠΕΔΟΥ ΓΙΑ ΤΑ ΚΛΕΙΣΤΑ  
ΓΥΜΝΑΣΤΗΡΙΑ ΓΑΡΔΙΚΙΟΥ ΚΑΙ ΛΥΚΕΙΟΥ ΠΑΡΑΜΥΘΙΑΣ  
(ΦΙΛΟΔΗΜΟΣ ΙΙ)**

Προϋπολογισμός: 49.503,28 € (ΜΕ Φ.Π.Α. 24%)

Κ.Α.: 64-7326.004

Πηγή Χρηματοδότησης: ΦΙΛΟΔΗΜΟΣ ΙΙ

Έτος Χρήσης: 2020

## 2. Σκοπός

Σκοπός της παρούσας μελέτης είναι ο καθορισμός του είδους και του κόστους των εργασιών που απαιτούνται για την **προμήθεια και τοποθέτηση του αθλητικού δαπέδου των κλειστών γυμναστηρίων Γαρδικίου και Λυκείου Παραμυθιάς του Δήμου Σουλίου** με σκοπό την ασφαλή χρήση του από τους μαθητές των οικείων σχολικών συγκροτημάτων καθώς και την κάλυψη αγώνων τοπικών έως και περιφερειακών αθλητικών οργανώσεων. Στόχος είναι η προμήθεια και τοποθέτηση ειδικού ελαστικού-αντικραδασμικού τάπητα υψηλών προδιαγραφών, κατάλληλου και πιστοποιημένου για χρήση σε εσωτερικούς χώρους γυμναστηρίων, με γραμμογράμηση που να καλύπτει τις αθλητικές δραστηριότητες των αθλημάτων της καλαθοσφαίρισης, αντισφαίρισης και χειροσφαίρισης (basket, volleyball & handball αντίστοιχα) και με τεχνικά χαρακτηριστικά που να εξασφαλίζουν την ελάχιστη καταπόνηση των αθλουμένων κατά τη χρήση του γηπέδου.

## 3. Τεχνική Έκθεση

Η προμήθεια αφορά αθλητικό δάπεδο τοποθετημένης επιφάνειας με γραμμογράμηση, υπολογίζοντας μέσα στη δαπάνη της προμήθειας κάθε εργασία και υλικό που απαιτείται, για την παράδοση ενός άρτιου αθλητικού δαπέδου με τις προδιαγραφές που περιγράφονται στη συνέχεια και με βάση τις οδηγίες της υπηρεσίας. Οι διαστάσεις των αθλητικών χώρων δίνονται στον ακόλουθο πίνακα:

<b>Κλειστό γυμναστήριο</b>	<b>Μήκος (m)</b>	<b>Πλάτος (m)</b>	<b>Επιφάνεια (m<sup>2</sup>)</b>
<b>Γαρδικίου</b>	~32.0	~20.0	~640.0
<b>Παραμυθιάς</b>	~11.8	~22.8	~269.0

Στο Παράρτημα Α της παρούσης δίνεται κατοψικό σχέδιο (άνευ κλίμακας) της επιφάνειας στην οποία πρόκειται να γίνουν οι σχετικές παρεμβάσεις για το κλειστό γυμναστήριο του Γαρδικίου.

### 3.1 Υφιστάμενη Κατάσταση

Η υφιστάμενη κατάσταση των αθλητικών δαπέδων περιγράφεται ως εξής:

1. Στο κλειστό γυμναστήριο Γαρδικίου του Δήμου Σουλίου, το υφιστάμενο δάπεδο αποτελείται από λείο βιομηχανικό δάπεδο, καλά ισοπεδωμένο.
2. Στο κλειστό γυμναστήριο του Γυμνασίου-Λυκείου Παραμυθιάς, ο αθλητικός χώρος παρουσιάζεται στις εικόνες του Παραρτήματος Β, στις οποίες δίνεται και λεπτομέρεια του δαπέδου (πλαστικά πλακίδια που έχουν υποστεί φθορά) σε διάφορες θέσεις. Έπειτα από αυτοψία της Υπηρεσίας στο χώρο, παρατηρήθηκαν επίσης επιδαπέδιες ρωγμές και τοπικά ηβώματα, της τάξης των μερικών εκατοστών (3-4cm). Σημειώνεται επίσης ότι το υποκείμενο των πλαστικών πλακιδίων υλικό, παρουσιάζει σαθρότητα και αναμένεται να δημιουργηθούν διάκενα κατά την αποκόλληση σε όλη την επιφάνεια του γηπέδου, κατ'αντιστοιχία με αυτά που φαίνονται στις εικόνες του Παραρτήματος Β.

### 3.2 Είδος – Περιγραφή Παρεμβάσεων

Οι προτεινόμενες παρεμβάσεις (προμήθεια υλικών & τοποθέτηση-κατασκευή), που περιλαμβάνονται στην παρούσα προμήθεια, ομαδοποιούνται στις παρακάτω κατηγορίες, ανά αθλητική εγκατάσταση:

α/α	Περιγραφή εργασιών	
	Κλειστό Γυμναστήριο Γαρδικίου	Κλειστό Γυμναστήριο Γυμνασίου-Λυκείου Παραμυθιάς
1.	Καθαρισμός της επιφάνειας του γηπέδου.	Αποξήλωση του υπάρχοντος πλαστικού πλακιδίου με ειδικό εξοπλισμό και απόθεση των υλικών σε χώρο που θα υποδείξει η Υπηρεσία.
2.	Πλήρωση πιθανών αρμών-διακένων με ειδικό ταχύπηκτο υλικό (όπου απαιτείται).	Σχολαστικός καθαρισμός της επιφάνειας για απομάκρυνση σαθρών σημείων.
3.	Προετοιμασία του δαπέδου με αστάρι πολουρεθανικό-χαλαζακό (primer), για ακύρωση της γυαλάδας του υφιστάμενου δαπέδου και βελτίωση της πρόσφυσης του υλικού που πρόκειται να διαστρωθεί στη συνέχεια (του αυτοεπιπεδούμενου ισοπεδωτικού ή της κόλλας του δαπέδου).	Πλήρωση αρμών-διακένων και επιδιόρθωση των ανισοσταθμιών της επιφάνειας που έχουν δημιουργηθεί, για την κατά το δυνατόν βέλτιστη επιπέδωση του χώρου ώστε να προκύψει μια ενιαία και λεία επιφάνεια πάνω στην οποία θα τοποθετηθεί ο αντικραδαμικός τάπητας. Οι ανισοσταθμιές δύναται να φτάνουν το πάχος των 3-4cm κατά θέσεις ενώ οι εργασίες επιδιόρθωσης αναμένεται να απαιτηθούν σχεδόν στο σύνολο της επιφάνει-



		ας του γηπέδου. Θα χρησιμοποιηθεί κατάλληλο ταχύπυκτο επισκευαστικό υλικό που θα διασφαλίζει τη σωστή πρόσφυση με το υποκείμενο και υπερκείμενο υλικό.
4.	Εφόσον και όπου απαιτηθεί και προκειμένου να αλφαδιαστεί η επιφάνεια διάστρωσης, θα γίνει τοποθέτηση αυτοεπιπεδούμενου ρητινούχου επιπεδωτικού.	Λείανση της επιφάνειας του επισκευαστικού υλικού με ειδικό τριβείο για διασφάλιση της επιπεδότητας και της πρόσφυσης. Εφόσον και όπου απαιτηθεί και προκειμένου να αλφαδιαστεί η επιφάνεια διάστρωσης, θα γίνει τοποθέτηση αυτοεπιπεδούμενου ρητινούχου επιπεδωτικού.
5.	Διάστρωση του τάπητα σε φύλλα, με έντεχνο τρόπο, βάση των προτάσεων του κατασκευαστή και με χρήση κατάλληλα εκπαιδευμένου συνεργείου. Επικόλληση του τάπητα θα γίνει με ειδική κόλλα για πλαστικά δάπεδα εφαρμοζόμενη με οδοντική σπάτουλα (με υλικά και διαδικασίες διάστρωσης σε συμφωνία με τις προδιαγραφές του κατασκευαστή του αθλητικού δαπέδου).	Διάστρωση του τάπητα σε φύλλα, με έντεχνο τρόπο, βάση των προτάσεων του κατασκευαστή και με χρήση κατάλληλα εκπαιδευμένου συνεργείου. Επικόλληση του τάπητα θα γίνει με ειδική κόλλα για πλαστικά δάπεδα εφαρμοζόμενη με οδοντική σπάτουλα (με υλικά και διαδικασίες διάστρωσης σε συμφωνία με τις προδιαγραφές του κατασκευαστή του αθλητικού δαπέδου).
6.	Κυλίνδρωση του δαπέδου με ειδικό μηχάνημα-κύλινδρο (βάση των προδιαγραφών του κατασκευαστή) για τη συγκόλληση-πρόσφυση του τάπητα στο δάπεδο.	Κυλίνδρωση του δαπέδου με ειδικό μηχάνημα-κύλινδρο (βάση των προδιαγραφών του κατασκευαστή) για τη συγκόλληση-πρόσφυση του τάπητα στο δάπεδο.
7.	Αρμολόγηση του δαπέδου με βάση τις προδιαγραφές του κατασκευαστή για την απόλυτη στεγανοποίηση της επιφάνειας και τη δημιουργία λείας επιφάνειας χωρίς διάκενα. Οι αρμοί συγκολλούνται με τη μέθοδο της θερμικής συγκόλλησης με ειδικά εργαλεία και ειδικό θερμοκολλητικό κορδόνι συγκόλλησης αρμού.	Αρμολόγηση του δαπέδου με βάση τις προδιαγραφές του κατασκευαστή για την απόλυτη στεγανοποίηση της επιφάνειας και τη δημιουργία λείας επιφάνειας χωρίς διάκενα. Οι αρμοί συγκολλούνται με τη μέθοδο της θερμικής συγκόλλησης με ειδικά εργαλεία και ειδικό θερμοκολλητικό κορδόνι συγκόλλησης αρμού.
8.	Γραμμογράμμιση του γηπέδου για τις αθλητικές δραστηρότητες μπάσκετ, βόλεϊ και χάντμπολ με χρώμα διαφορετικό για κάθε είδος αθλήματος. Η διαγράμμιση θα είναι προσαρμοσμένη στις υπάρχουσες διαστάσεις του γηπέδου και θα γίνει με κατάλληλα για βινυλικά δάπεδα χρώματα.	Γραμμογράμμιση του γηπέδου για τις αθλητικές δραστηρότητες μπάσκετ, βόλεϊ και χάντμπολ με χρώμα διαφορετικό για κάθε είδος αθλήματος. Η διαγράμμιση θα είναι προσαρμοσμένη στις υπάρχουσες διαστάσεις του γηπέδου και θα γίνει με κατάλληλα για βινυλικά δάπεδα χρώματα.
9.	Τοποθέτηση μεταλλικών-αλουμινένιων προφίλ σε σημεία όπου υπάρχει μετάβαση σε δάπεδα διαφορετικών υλικών (εφόσον απαιτηθεί).	Τοποθέτηση μεταλλικών-αλουμινένιων προφίλ σε σημεία όπου υπάρχει μετάβαση σε δάπεδα διαφορετικών υλικών (εφόσον απαιτηθεί).

### 3.3 Τεχνικά Χαρακτηριστικά – Προδιαγραφές Υλικών

Ο προμηθευτής θα πρέπει να προσφέρει το κατάλληλο αθλητικό δάπεδο που θα ικανοποιεί τις παρακάτω απαιτήσεις στο σύνολο τους:

- Πλάτος ρολών: 2,0m (EN 426) ετερογενούς κατασκευής (EN 14904)
- Πάχος:  $\geq 9,2\text{mm}$  (EN 428)
- Βάρος:  $\geq 6.100\text{gr/m}^2$  (EN 430)
- Απορρόφηση κραδασμών:  $\geq 35\%$  (EN 14808)
- Κατακόρυφη παραμόρφωση  $\leq 3,0\text{mm}$  (EN 14808)
- Απαίτηση τριβής: 80-110 (EN 13036-4)
- Αναπήδηση μπάλας:  $\geq 90\%$  (EN 12235)
- Ακαυστότητα:  $C_{\text{fl-s1}}$  (βραδύκαυστο) (EN 13501-1)
- Θερμική αντίσταση:  $\sim 0.14\text{m}^2\text{K/W}$  (EN ISO 10456)
- Αντίσταση στη διάβρωση:  $\leq 1\text{g}$  (EN ISO 5470-1)
- Επίπεδο θορύβου: Κατ. A  $\leq 65\text{dB}$  (NSF 31-074)
- Αντιχαλαστική επιφάνεια PU, τουλάχιστον 0,065m
- Συστολή/διαστολή του τοποθετημένου δαπέδου:  $< 0,10\%$
- Ελεύθερο από φθαλάτες
- Προδιαγραφές Reach (απουσία βλαβερών συστατικών)

Ο τάπητας θα πρέπει να έχει μεγάλη αντοχή στη σκληρή αθλητική χρήση και στο χρόνο, να έχει αντιμυκητιακή και αντιβακτηριαδική προστασία καθώς και ευκολία στον καθαρισμό και στη συντήρηση.

Το σύνολο των υλικών που θα χρησιμοποιηθούν για την προετοιμασία του δαπέδου (ταχύ-πυκτο επισκευαστικό υλικό, πολυουρεθανικό-χαλαζακό (primer), αυτοεπιπεδούμενο ρητινούχο επιπεδωτικό, κόλλα για πλαστικά δάπεδα), θα πρέπει να είναι τα κατάλληλα και εγκεκριμένα από τον κατασκευαστή του αθλητικού βινυλικού δαπέδου για τη συγκεκριμένη χρήση.

Η γραμμογράφηση θα πραγματοποιηθεί με ειδικά χρώματα, κατάλληλα για βινυλικά δάπεδα, με ιδιαίτερη αντοχή και διάρκεια σε χρήση, αντιανακλαστικά και αντιολισθητικά, που αποδεδειγμένα εκπληρώνουν τις απαιτήσεις του γερμανικού κανονισμού DIN 18032/2 σε ότι αφορά τη συμπεριφορά σε ολίσθηση, ανακλαστικότητα φωτός κλπ. Τα χρώματα του τάπητα αλλά και της γραμμογράφησης για τα διαφορετικά γήπεδα θα επιλεγούν από την υπηρεσία.

Η τοποθέτηση θα γίνει σύμφωνα με τις οδηγίες της υπηρεσίας, με υλικά που αυτή θα εγκρίνει και σύμφωνα με τις οδηγίες του κατασκευαστικού οίκου.

## 4. Ενδεικτικός Προϋπολογισμός

Ακολουθεί ενδεικτικός προϋπολογισμός για την προμήθεια και τις εργασίες τοποθέτησης του αθλητικού δαπέδου για τις δύο περιπτώσεις (σε έτοιμο βιομηχανικό δάπεδο και σε δάπεδο με πλαστικά πλακίδια).

α/α	Περιγραφή Είδους	Μον. Μετρ.	Ποσότητα	Τιμή Μονάδας (€)	Σύνολο (€)
1	Προμήθεια αθλητικού βινυλικού δαπέδου σύμφωνα με τις προδιαγραφές της παρούσας μελέτης. Εργασία τοποθέτησης αθλητικού βινυλικού δαπέδου σε έτοιμο βιομηχανικό δάπεδο <sup>1</sup> .	m <sup>2</sup>	640	38,0	24.320,00
2	Προμήθεια αθλητικού βινυλικού δαπέδου σύμφωνα με τις προδιαγραφές της παρούσας μελέτης. Εργασία τοποθέτησης αθλητικού βινυλικού δαπέδου σε δάπεδο με πλαστικά πλακίδια <sup>2</sup> .	m <sup>2</sup>	269	58,0	15.602,00
<b>ΓΕΝΙΚΟ ΣΥΝΟΛΟ</b>					39.922,00
<b>ΦΠΑ 24%</b>					9.581,28
<b>ΣΥΝΟΛΙΚΗ ΔΑΠΑΝΗ</b>					49.503,28

<sup>1</sup> στην τιμή μονάδας περιλαμβάνονται όλα τα υλικά που απαιτούνται για την κατασκευή αθλητικού δαπέδου τελικής τοποθετημένης επιφάνειας με γραμμογράφιση (ήτοι τάπητας, κόλλες, υλικά αρμολλόγησης, αυτοεπιπεδούμενα ισοπεδωτικά, αστάρι πολυουρεθανικό-χαλαζακό, γραμμογράφιση του γηπέδου για τις αθλητικές δραστηρότητες μπάσκετ, βόλεϊ και χάντμπολ, τοποθέτηση μεταλλικών-αλουμινένιων προφίλ κλπ.). Περιλαμβάνονται όλες οι σταδιακές εργασίες από τον αρχικό καθαρισμό της επιφάνειας του υποβάθρου έως την τοποθέτηση και διαμόρφωση της τελικής επιφάνειας με γραμμογράφιση, όπως περιγράφεται στην ενότητα 3.2.

<sup>2</sup> στην τιμή μονάδας περιλαμβάνονται όλα τα υλικά που απαιτούνται για την κατασκευή αθλητικού δαπέδου τελικής τοποθετημένης επιφάνειας με γραμμογράφιση (ήτοι τάπητας, κόλλες, υλικά αρμολλόγησης, αυτοεπιπεδούμενα ισοπεδωτικά, αστάρι πολυουρεθανικό-χαλαζακό, γραμμογράφιση του γηπέδου για τις αθλητικές δραστηρότητες μπάσκετ, βόλεϊ και χάντμπολ, τοποθέτηση μεταλλικών-αλουμινένιων προφίλ κλπ.). Περιλαμβάνονται όλες οι σταδιακές εργασίες από την αρχική αποξήλωση των υφιστάμενων πλακιδίων, την απόρριψη-μεταφορά των προϊόντων αποκομιδής, σε χώρο που θα υποδείξει η υπηρεσία, έως την τοποθέτηση και διαμόρφωση της τελικής επιφάνειας με γραμμογράφιση, όπως περιγράφεται στην ενότητα 3.2.

Σημειώνεται ότι στον παραπάνω ενδεικτικό προϋπολογισμό περιλαμβάνεται επίσης το κόστος μεταφοράς και φορτοεκφόρτωσης των ειδών και υλικών. Επίσης ο ανάδοχος θα πρέπει στην προσφερόμενη τιμή να έχει προβλέψει τις τυχόν φύρες των υλικών.

Η ΣΥΝΤΑΚΤΗΣ



ΚΟΛΙΟΥΣΗ ΧΡΙΣΤΙΝΑ  
Πτ. Πολιτικός Μηχανικός

Ο ΠΡΟΪΣΤ. Δ/ΝΣΗΣ Τ.Υ.  
ΠΟΛΕΟΔ. & ΠΕΡ/ΝΤΟΣ





## **5. Ειδική - Γενική Συγγραφή Υποχρεώσεων**

### **5.1 ΆΡΘΡΟ 1<sup>ο</sup>: Αντικείμενο της Προμήθειας**

Η συγγραφή υποχρεώσεων αφορά την προμήθεια με τίτλο ΠΡΟΜΗΘΕΙΑ - ΤΟΠΟΘΕΤΗΣΗ ΔΑΠΕΔΟΥ ΓΙΑ ΤΑ ΚΛΕΙΣΤΑ ΓΥΜΝΑΣΤΗΡΙΑ ΓΑΡΔΙΚΙΟΥ ΚΑΙ ΛΥΚΕΙΟΥ ΠΑΡΑΜΥΘΙΑΣ (ΦΙΛΟΔΗΜΟΣ ΙΙ). Η προμήθεια αφορά τα εξής:

<b>Α/Α</b>	<b>ΠΕΡΙΓΡΑΦΗ ΕΙΔΩΝ</b>
1	Προμήθεια και τοποθέτηση-κατασκευή του αθλητικού βινυλικού δαπέδου των κλειστών γυμναστηρίων Γαρδικίου και Λυκείου Παραμυθιάς του Δήμου Σουλίου

Η προμήθεια δεν υποδιαιρείται σε τμήματα.

### **5.2 ΆΡΘΡΟ 2<sup>ο</sup>: Τρόπος Εκτέλεσης της Προμήθειας**

Η εκτέλεση της προμήθειας διέπεται από τον Ν.4412/2106 και την λοιπή σχετική Εθνική και Κοινοτική νομοθεσία καθώς και τις σχετικές Υπουργικές Αποφάσεις.

### **5.3 ΆΡΘΡΟ 3<sup>ο</sup>: Διατάξεις που Ισχύουν**

Η διενέργεια του διαγωνισμού θα πραγματοποιηθεί σύμφωνα με:

1. το Ν. 4412/2016 (Α' 147): "Δημόσιες Συμβάσεις Έργων, Προμηθειών και Υπηρεσιών (προσαρμογή στις Οδηγίες 2014/24/ ΕΕ και 2014/25/ΕΕ)»,
2. το Ν. 4270/2014 (Α' 143): «Αρχές δημοσιονομικής διαχείρισης και εποπτείας (ενσωμάτωση της Οδηγίας 2011/85/ΕΕ) – δημόσιο λογιστικό και άλλες διατάξεις», όπως τροποποιήθηκε και ισχύει, και ιδίως τα άρθρα 23, 57, 78 και 79 και 80,
3. το Ν. 4250/2014 (Α' 74): «Διοικητικές Απλουστεύσεις - Καταργήσεις, Συγχωνεύσεις Νομικών Προσώπων & Υπηρεσιών του Δημοσίου Τομέα-Τροποποίηση Διατάξεων του Π.Δ. 318/1992 (Α' 161) και λοιπές ρυθμίσεις» και ειδικότερα τις διατάξεις του άρθρου 1,
4. την παρ. Ζ του Ν. 4152/2013 (Α' 107): «Προσαρμογή της ελληνικής νομοθεσίας στην Οδηγία 2011/7 της 16.2.2011 για την καταπολέμηση των καθυστερήσεων πληρωμών στις εμπορικές συναλλαγές»,
5. το Ν. 4129/2013 (Α' 52) «Κύρωση του Κώδικα Νόμων για το Ελεγκτικό Συνέδριο»,
6. το άρθρο 26 του Ν. 4024/2011 (Α' 226) «Συγκρότηση συλλογικών οργάνων της διοίκησης και ορισμός των μελών τους με κλήρωση»,
7. το Ν. 4013/2011 (Α' 204) «Σύσταση ενιαίας Ανεξάρτητης Αρχής Δημοσίων Συμβάσεων και Κεντρικού Ηλεκτρονικού Μητρώου Δημοσίων Συμβάσεων»,

8. το Ν. 3861/2010 (Α' 112) «Ενίσχυση της διαφάνειας με την υποχρεωτική ανάρτηση νόμων και πράξεων των κυβερνητικών, διοικητικών και αυτοδιοικητικών οργάνων στο διαδίκτυο "Πρόγραμμα Διαύγεια" και άλλες διατάξεις»,
9. το Π.Δ. 80/2016 (Α' 145) «Ανάληψη υποχρεώσεων από τους Διατάκτες»,
10. των σε εκτέλεση των ανωτέρω νόμων εκδοθεισών κανονιστικών πράξεων, των λοιπών διατάξεων που αναφέρονται ρητά ή απορρέουν από τα οριζόμενα στα συμβατικά τεύχη της παρούσας, καθώς και του συνόλου των διατάξεων του ασφαλιστικού, εργατικού, κοινωνικού, περιβαλλοντικού και φορολογικού δικαίου που διέπει την ανάθεση και εκτέλεση της παρούσας σύμβασης, έστω και αν δεν αναφέρονται ρητά παραπάνω,
11. την ανάγκη διενέργειας της προμήθειας.

#### **5.4 ΑΡΘΡΟ 4º: Συμβατικά Στοιχεία Προμήθειας**

Τα συμβατικά στοιχεία της προμήθειας κατά σειρά είναι:

- α) Σύμβαση
- β) Προσφορά
- γ) Προϋπολογισμός
- δ) Συγγραφή Υποχρεώσεων
- ε) Τεχνική Περιγραφή-Τεχνικές Προδιαγραφές

#### **5.5 ΑΡΘΡΟ 5º: Τιμές Προσφορών**

Η οικονομική προσφορά δίδεται σε ευρώ, συντάσσεται στην ελληνική γλώσσα και αποτελεί αναπόσπαστο μέρος της σχετικής σύμβασης. Η προσφερόμενη τιμή, επί ποινή αποκλεισμού, πρέπει να είναι εντός του ενδεικτικού προϋπολογισμού της μελέτης.

Οι τιμές μονάδας της προσφοράς θα είναι σταθερές και αμετάβλητες κατά τη διάρκεια της προμήθειας και δεν υπόκεινται για κανένα λόγο σε καμία αναθεώρηση για όσο θα είναι σε ισχύ η σύμβαση για την παρούσα προμήθεια, δηλαδή μέχρι την πραγματοποίηση και της τελευταίας παράδοσης των προς προμήθεια ειδών σύμφωνα με ότι προβλέπεται στην παρούσα μελέτη. Οποιαδήποτε αλλαγή τους από την πλευρά του προμηθευτή θα απορρίπτεται ως απαράδεκτη και αντίθετη στους όρους της σύμβασης.

Στην προσφερόμενη τιμή περιλαμβάνεται το κόστος της προμήθειας, το κόστος μεταφοράς και φορτοεκφόρτωσης των ειδών και υλικών, το κόστος αποξήλωσης και απομάκρυνσης των προϊόντων του υπάρχοντος δαπέδου σε χώρο που θα υποδείξει η υπηρεσία, το κόστος πλήρους τοποθέτησης (ώστε να παραδοθεί το δάπεδο προς χρήση σύμφωνα με τις τεχνικές προδιαγραφές της μελέτης), το κόστος μεταφοράς, οι τυχόν φύρες των υλικών, καθώς και κάθε νόμιμη κράτηση.

#### **5.6 ΑΡΘΡΟ 6º: Δικαίωμα Συμμετοχής**

Δικαίωμα συμμετοχής έχουν:

- (α) τα φυσικά ή νομικά πρόσωπα που λειτουργούν νόμιμα στην Ελλάδα ή σε άλλο κράτος μέλος της Ευρωπαϊκής Ένωσης (Ε.Ε.) ή του Ευρωπαϊκού Οικονομικού Χώρου (Ε.Ο.Χ.) ή σε τρίτες χώρες που έχουν υπογράψει τη Συμφωνία Δημοσίων Συμβάσεων του Παγκόσμιου Οργανισμού Εμπορίου ή διμερείς σχετικές συμφωνίες με την Ε.Ε. και δραστηριοποιούνται επαγγελματικά στο αντικείμενο της παρούσης.
- (β) ενώσεις προσφερόντων που υποβάλλουν κοινή προσφορά, εφόσον δραστηριοποιούνται επαγγελματικά στο αντικείμενο της παρούσης.

## **5.7 ΑΡΘΡΟ 7<sup>ο</sup>: Δικαιολογητικά - Απαιτούμενες Πιστοποιήσεις**

- Υπεύθυνη δήλωση του άρθρ. 8 του Ν. 1599/86, στην οποία θα δηλώνουν ότι έχουν λάβει γνώση των όρων της παρούσης μελέτης και συμφωνούν με αυτούς και ότι είναι εγγεγραμμένοι στο οικείο επιμελητήριο.
- Υπεύθυνη δήλωση του άρθρ. 8 του Ν. 1599/86, στην οποία θα δηλώνουν το διάστημα της εγγύησης.
- Δήλωση του ποιος είναι ο κατασκευαστής και ποιο το υλικό.
- Επιστολή του εργοστασίου παραγωγής στην οποία να φαίνεται ότι ο ανάδοχος είναι επίσημος διανομέας των προϊόντων του.
- Τεχνικά φυλλάδια προσφερόμενων υλικών- συνοδευόμενα από τα αντιστοιχα πιστοποιητικά.
- Κατάλογος αντίστοιχων έργων (τουλάχιστον τριών) που έχουν εκτελέσει οι προσφέροντες τα τελευταία έτη (2018-2019). Για την απόδειξη της τεχνικής ικανότητας και της επιτυχούς υλοποίησης των έργων αυτών θα πρέπει να προσκομισθούν τα αντίστοιχα τιμολόγια -βεβαιώσεις.

Επίσης θα προσκομισθούν επί ποινή αποκλεισμού:

- Πιστοποιητικά ISO 9001, ISO 14001 (εν ισχύ) των προσφερόντων, με πεδίο εφαρμογής σχετικό με την προσφερόμενη προμήθεια-εργασία.
- Πιστοποιητικά ISO 9001 και ISO 14001 των εταιριών από τις οποίες θα γίνει η προμήθεια των προϊόντων και υλικών που θα χρησιμοποιηθούν.
- Βεβαίωση του Εθνικού Μητρώου Παραγωγών (ΕΜΠΑ) ότι οι προσφέροντες είναι εγγεγραμμένοι σε αυτό.
- Πιστοποίηση της FIBA για συνθετικά δάπεδα καθώς και πιστοποίηση ακουστότητας

## **5.8 ΑΡΘΡΟ 8<sup>ο</sup>: Εγγυήσεις**

Δεν απαιτείται η προσκόμιση εγγυητικής επιστολής συμμετοχής σύμφωνα με τις διατάξεις του άρθρου του Ν. 4412/2016.

Ο χρόνος εγγυήσεως των υπό προμήθεια υλικών ορίζεται σε 10 (δέκα) έτη από την οριστική ποσοτική και ποιοτική παραλαβή αυτών.

Για κάθε βλάβη που θα παρουσιάζεται στο χρονικό διάστημα του χρόνου εγγυήσεως και θα οφείλεται στη κακή ποιότητα ή την ελαττωματική κατασκευή των υλικών ισχύουν οι



διατάξεις του άρθρου 213 του Ν. 4412/2016. Ο ανάδοχος μετά την οριστική ποσοτική και ποιοτική παραλαβή του συνόλου του αντικειμένου της προμήθειας και πριν την επιστροφή της εγγυητικής καλής εκτέλεσης οφείλει να προσκομίσει «Εγγύηση καλής λειτουργίας» για την αποκατάσταση των ελαττωμάτων που ανακύπτουν ή των ζημιών που προκαλούνται από δυσλειτουργία των έργων ή των αγαθών κατά την ως άνω περίοδο καλής λειτουργίας. Το ύψος της εγγύησης καλής λειτουργίας ορίζεται σε 5% της αξίας της σύμβασης χωρίς ΦΠΑ (άρθρο 72 και άρθρο 215 του Ν. 4412/2016).

## **5.9 ΑΡΘΡΟ 9<sup>ο</sup>: Έναρξη Διαδικασίας**

Πριν από την έναρξη της διαδικασίας (άρθρο 120 Ν. 4412/2016) και την υπογραφή της σχετικής διακήρυξης απαιτείται το αρμόδιο όργανο του οικείου φορέα να εκδίδει την απόφαση ανάληψης υποχρέωσης.

## **5.10 ΑΡΘΡΟ 10<sup>ο</sup>: Σύμβαση**

Ο Δήμος προσκαλεί τον ανάδοχο να προσέλθει για την υπογραφή του συμφωνητικού, σε διάστημα ημερών που θα αποφασίσει ο Δήμος και πάντως εντός των προθεσμιών που ορίζει ο νόμος, από την κοινοποίηση σχετικής έγγραφης ειδικής πρόσκλησης.

Ο χρόνος διάρκειας της σύμβασης ορίζεται σε τέσσερις (4) μήνες από την υπογραφή της σύμβασης.

Ο ανάδοχος υποχρεούται να αντικαταστήσει όσα είδη βρεθούν ελαττωματικά κατά το στάδιο παραλαβής ή χρησιμοποίησής τους. Η παραλαβή των ειδών θα γίνει σε χώρο που θα υποδείξει η υπηρεσία.

## **5.11 ΑΡΘΡΟ 11<sup>ο</sup>: Προσωπικό Αναδόχου**

Ο ανάδοχος δεν θα πρέπει να απασχολεί ούτε κατά το χρόνο κατάθεσης, ούτε καθ' όλη τη διάρκεια ισχύος της σύμβασης ανασφάλιστο προσωπικό (παρ. 2 & 4 του άρθρου 18 & παρ. 1 του άρθρου 130 Ν. 4412/2016). Ο ανάδοχος έχει υποχρέωση και ευθύνη να παίρνει όλα τα μέτρα που πρέπει για την ασφάλεια του προσωπικού που απασχολεί, για την εκτέλεση του έργου και για την πρόληψη ατυχημάτων ή ζημιών σε οποιαδήποτε πρόσωπα ή πράγματα. Επίσης, ο ανάδοχος υποχρεούται να συμμορφώνεται με τους ισχύοντες κανόνες υγιεινής, ασφάλειας εργαζομένων και προστασίας περιβάλλοντος.

## **5.12 ΑΡΘΡΟ 12<sup>ο</sup>: Διάρκεια-Παρακολούθηση Σύμβασης – Παραλαβή-Πληρωμές**

1. Δεν προβλέπεται χορήγηση προκαταβολής.
2. Η εκτέλεση της προμήθειας πρέπει να ολοκληρωθεί εντός τεσσάρων (4) μηνών από την υπογραφή της σύμβασης.
3. Ο συμβατικός χρόνος παράδοσης των υλικών μπορεί να παρατείνεται από το Δήμο υπό τις ακόλουθες σωρευτικές προϋποθέσεις: α) τηρούνται οι όροι της διάταξης του άρθρου 132 του Ν. 4412/2016, β) έχει εκδοθεί αιτιολογημένη απόφαση του αρμόδιου

αποφαινόμενου οργάνου της Αναθέτουσας Αρχής μετά από γνωμοδότηση αρμοδίου συλλογικού οργάνου είτε με πρωτοβουλία της Αναθέτουσας Αρχής και εφόσον συμφωνεί ο προμηθευτής είτε ύστερα από σχετικό αίτημα του προμηθευτή το οποίο υποβάλλεται υποχρεωτικά πριν από τη λήξη του συμβατικού χρόνου, γ) το χρονικό διάστημα της παράτασης είναι ίσο ή μικρότερο από τον αρχικό συμβατικό χρόνο παράδοσης. Στην περίπτωση παράτασης του συμβατικού χρόνου παράδοσης, ο χρόνος παράτασης δεν συνυπολογίζεται στο συμβατικό χρόνο παράδοσης. Η απόφαση παράτασης εκδίδεται εντός ευλόγου χρονικού διαστήματος από την υποβολή του σχετικού αιτήματος του προμηθευτή.

Στην περίπτωση παράτασης του συμβατικού χρόνου παράδοσης συνεπεία λόγων ανωτέρας βίας ή άλλων ιδιαιτέρως σοβαρών λόγων που καθιστούν αντικειμενικώς αδύνατη την εμπρόθεσμη παράδοση των συμβατικών ειδών, δεν επιβάλλονται κυρώσεις. Ο Ανάδοχος που επικαλείται περιστατικό ανωτέρας βίας φέρει το βάρος της απόδειξής της. Στερείται, όμως, το δικαίωμα να την επικαλεσθεί, εάν δεν την αναφέρει εγγράφως και δεν προσκομίσει στην Αναθέτουσα Αρχή τα απαραίτητα αποδεικτικά στοιχεία εντός είκοσι (20) ημερών αφότου συνέβησαν τα περιστατικά που τη στοιχειοθετούν και προκάλεσαν τη μερική ή ολική αδυναμία του να εκτελέσει τη σύμβαση που του ανατέθηκε. Σε κάθε άλλη περίπτωση παράτασης του συμβατικού χρόνου παράδοσης, επιβάλλονται οι κυρώσεις που προβλέπονται στο άρθρο 207 του Ν. 4412/2016.

Εάν λήξει ο συμβατικός χρόνος παράδοσης, χωρίς να υποβληθεί εγκαίρως αίτημα παράτασης ή, εάν λήξει ο παραταθείς, κατά τα ανωτέρω, χρόνος, χωρίς να παραδοθεί το υλικό, ο προμηθευτής κηρύσσεται έκπτωτος. Ο προμηθευτής υποχρεούται να ειδοποιεί την υπηρεσία που εκτελεί την προμήθεια και την επιτροπή παραλαβής, για την ημερομηνία που προτίθεται να παραδώσει το υλικό, τουλάχιστον πέντε (5) εργάσιμες ημέρες νωρίτερα.

4. Ο ανάδοχος κηρύσσεται υποχρεωτικά έκπτωτος από τη σύμβαση και από κάθε δικαίωμα που απορρέει από αυτήν, με απόφαση της Αναθέτουσας Αρχής, ύστερα από γνωμοδότηση του αρμόδιου οργάνου, εφόσον δεν φορτώσει, παραδώσει ή αντικαταστήσει τα συμβατικά υλικά ή δεν επισκευάσει ή συντηρήσει αυτά μέσα στο συμβατικό χρόνο ή στο χρόνο παράτασης που του δοθεί, σύμφωνα με όσα προβλέπονται στο άρθρο 206 του Ν. 4412/2016. Δεν κηρύσσεται έκπτωτος όταν:

α) η σύμβαση δεν υπογράφηκε, το υλικό δεν φορτωθεί ή παραδοθεί ή αντικατασταθεί με ευθύνη του φορέα που εκτελεί τη σύμβαση.

β) συντρέχουν λόγοι ανωτέρας βίας.

Στον οικονομικό φορέα που κηρύσσεται έκπτωτος από τη σύμβαση, μπορεί να επιβάλλεται, με απόφαση του αποφαινόμενου οργάνου, ύστερα από γνωμοδότηση του αρμοδίου οργάνου, το οποίο υποχρεωτικά καλεί τον ανάδοχο προς παροχή εξηγήσεων, η ολική κατάρπωση της εγγύησης καλής εκτέλεσης της σύμβασης. Επιπλέον μπορεί να επιβληθεί ο προβλεπόμενος από το άρθρο 74 του Ν. 4412/2016 αποκλεισμός του

αναδόχου από τη συμμετοχή του σε διαδικασίες δημοσίων συμβάσεων (άρθρο 203 Ν. 4412/2016).

5. Αν το υλικό φορτωθεί - παραδοθεί ή αντικατασταθεί μετά τη λήξη του συμβατικού χρόνου και μέχρι λήξης του χρόνου της παράτασης που χορηγήθηκε, σύμφωνα με το άρθρο 206 του Ν.4412/16, επιβάλλεται πρόστιμο 5% επί της συμβατικής αξίας της ποσότητας που παραδόθηκε εκπρόθεσμα.

Το παραπάνω πρόστιμο υπολογίζεται επί της συμβατικής αξίας των εκπρόθεσμα παραδοθέντων υλικών, χωρίς ΦΠΑ. Εάν τα υλικά που παραδόθηκαν εκπρόθεσμα επηρεάζουν τη χρησιμοποίηση των υλικών που παραδόθηκαν εμπρόθεσμα, το πρόστιμο υπολογίζεται επί της συμβατικής αξίας της συνολικής ποσότητας αυτών.

Κατά τον υπολογισμό του χρονικού διαστήματος της καθυστέρησης για φόρτωση – παράδοση ή αντικατάσταση των υλικών, με απόφαση του αποφαινομένου οργάνου, ύστερα από γνωμοδότηση του αρμοδίου οργάνου, δεν λαμβάνεται υπόψη ο χρόνος που παρήλθε πέραν του εύλογου, κατά τα διάφορα στάδια των διαδικασιών, για το οποίο δεν ευθύνεται ο ανάδοχος και παρατείνεται, αντίστοιχα, ο χρόνος φόρτωσης - παράδοσης.

Η είσπραξη του προστίμου γίνεται με παρακράτηση από το ποσό πληρωμής του αναδόχου ή, σε περίπτωση ανεπάρκειας ή έλλειψης αυτού, με ισόποση κατάπτωση της εγγύησης καλής εκτέλεσης, εφόσον ο ανάδοχος δεν καταθέσει το απαιτούμενο ποσό. Σε περίπτωση ένωσης/κοινοπραξίας οικονομικών φορέων, το πρόστιμο επιβάλλεται αναλόγως σε όλα τα μέλη της ένωσης/κοινοπραξίας (άρθρο 207 Ν. 4412/2016).

6. Η επιτροπή παραλαβής προβαίνει σε όλες τις διαδικασίες παραλαβής που προβλέπονται από τις τεχνικές προδιαγραφές των υλικών, τη συγγραφή υποχρεώσεων και το άρθρο 208 του Ν. 4412/2016 και συντάσσει τα σχετικά πρωτόκολλα. Η εγγυητική επιστολή καλής εκτέλεσης δεν επιστρέφεται πριν από την ολοκλήρωση όλων των προβλεπόμενων από τη σύμβαση ελέγχων και τη σύνταξη των σχετικών πρωτοκόλλων.

Κατά τη διαδικασία παραλαβής των υλικών διενεργείται ποιοτικός και ποσοτικός έλεγχος και καλείται να παρευρεθεί, εφόσον το επιθυμεί, ο προμηθευτής. Ο ποιοτικός έλεγχος θα διενεργηθεί με μακροσκοπική ή εργαστηριακή εξέταση. Μετά τη διενέργεια μακροσκοπικού ελέγχου συντάσσεται από την επιτροπή παραλαβής πρωτόκολλο οριστικής παραλαβής, παραλαβής των υλικών με παρατηρήσεις ή απόρριψης των υλικών. Εφόσον ο ποιοτικός έλεγχος διενεργηθεί με εργαστηριακή εξέταση συντάσσεται από την επιτροπή παραλαβής και πρωτόκολλο μακροσκοπικού ελέγχου και δειγματοληψίας προγενέστερα του πρωτοκόλλου οριστικής παραλαβής. Μετά την ολοκλήρωση της ως άνω διαδικασίας η επιτροπή παραλαβής μπορεί:

- i. να παραλάβει το υλικό,
- ii. να παραλάβει το υλικό με παρατηρήσεις λόγω αποκλίσεων από τις τεχνικές προδιαγραφές της σύμβασης,
- iii. να απορρίψει το υλικό.

Τα πρωτόκολλα που συντάσσονται από τις επιτροπές (πρωτοβάθμιες – δευτεροβάθμιες) κοινοποιούνται υποχρεωτικά και στους αναδόχους.

Το κόστος διενέργειας των ανωτέρω ελέγχων επιβαρύνει τον προμηθευτή.

Αν η επιτροπή παραλαβής παραλάβει το υλικό με παρατηρήσεις, αναφέρει στο σχετικό πρωτόκολλο τις αποκλίσεις που παρουσιάζει αυτό από τους όρους της σύμβασης και διατυπώνει αιτιολογημένα τη γνώμη της για το ζήτημα αν το υλικό είναι κατάλληλο ή όχι για τη χρήση που προορίζεται. Εφόσον κριθεί από την αρμόδια κατά περίπτωση υπηρεσία του φορέα που εκτελεί τη σύμβαση, ότι οι παρεκκλίσεις του υλικού δεν επηρεάζουν την καταλληλότητά του και μπορεί να χρησιμοποιηθεί, με αιτιολογημένη απόφαση του αποφαινομένου οργάνου, ύστερα από γνωμοδότηση του αρμόδιου οργάνου, μπορεί να εγκριθεί η παραλαβή του υλικού, με ή χωρίς έκπτωση επί της συμβατικής τιμής. Σε αντίθετη περίπτωση, εφόσον κριθεί από την αρμόδια κατά περίπτωση υπηρεσία του φορέα που εκτελεί τη σύμβαση, ότι οι παρεκκλίσεις του υλικού επηρεάζουν την καταλληλότητά του και δεν μπορεί να χρησιμοποιηθεί, με αιτιολογημένη απόφαση του αποφαινομένου οργάνου, ύστερα από γνωμοδότηση του αρμόδιου οργάνου, το υλικό μπορεί να απορριφθεί.

Υλικά που απορρίφθηκαν ή κρίθηκαν παραληπτέα με έκπτωση επί της συμβατικής τιμής, με βάση τους ελέγχους που πραγματοποίησε η πρωτοβάθμια επιτροπή παραλαβής, μπορούν να παραπέμπονται για επανεξέταση σε δευτεροβάθμια επιτροπή παραλαβής, εφόσον έχει συσταθεί, ύστερα από αίτημα του αναδόχου ή αυτεπάγγελτα σύμφωνα με την παρ. 5 του άρθρου 208 του Ν.4412/16. Τα έξοδα βαρύνουν σε κάθε περίπτωση τον ανάδοχο.

Επίσης, εάν ο τελευταίος διαφωνεί με τα αποτελέσματα των εργαστηριακών εξετάσεων που διενεργήθηκαν από πρωτοβάθμιες ή δευτεροβάθμιες επιτροπές παραλαβής μπορεί να ζητήσει εγγράφως εξέταση κατ' έφεση των οικείων αντιδειγμάτων, μέσα σε ανατρεπτική προθεσμία είκοσι (20) ημερών από την γνωστοποίηση σε αυτόν των αποτελεσμάτων της αρχικής εξέτασης, με τον τρόπο που περιγράφεται στην παρ. 8 του άρθρου 208 του Ν. 4412/16.

Το αποτέλεσμα της κατ' έφεση εξέτασης είναι υποχρεωτικό και τελεσίδικο και για τα δύο μέρη. Ο ανάδοχος δεν μπορεί να ζητήσει παραπομπή σε δευτεροβάθμια επιτροπή παραλαβής μετά τα αποτελέσματα της κατ' έφεση εξέτασης. Σε κάθε περίπτωση εφαρμόζονται οι προβλεπόμενες στο άρθρο 208 του Ν. 4412/2016 διαδικασίες.

8. Σε περίπτωση οριστικής απόρριψης ολόκληρης ή μέρους της συμβατικής ποσότητας των υλικών, με απόφαση του αποφαινομένου οργάνου ύστερα από γνωμοδότηση του αρμόδιου οργάνου, μπορεί να εγκρίνεται αντικατάστασή της με άλλη, που να είναι σύμφωνη με τους όρους της σύμβασης, μέσα σε τακτή προθεσμία που ορίζεται από την απόφαση αυτή. Αν η αντικατάσταση γίνεται μετά τη λήξη του συμβατικού χρόνου, η προθεσμία που ορίζεται για την αντικατάσταση δεν μπορεί να είναι μεγαλύτερη του 1/2 του συνολικού συμβατικού χρόνου, ο δε προμηθευτής θεωρείται ως εκπρόθεσμος και υπόκειται σε ποινικές ρήτρες λόγω εκπρόθεσμης παράδοσης. Αν ο ανάδοχος δεν αντικαταστήσει τα παραδοτέα που απορρίφθηκαν μέσα στην προθεσμία που του



τάχθηκε και εφόσον έχει λήξει η συνολική διάρκεια, κηρύσσεται έκπτωτος και υπόκειται στις προβλεπόμενες κυρώσεις (άρθρο 213 Ν. 4412/2016).

Η επιστροφή των υλικών που απορρίφθηκαν γίνεται μετά την προσκόμιση ίσης ποσότητας με την απορριφθείσα και αφού αυτή παραληφθεί οριστικά. Στην περίπτωση αυτή ο προμηθευτής υποχρεούται να παραλάβει την ποσότητα που απορρίφθηκε και αντικαταστάθηκε μέσα σε είκοσι (20) ημέρες από την ημερομηνία της οριστικής παραλαβής της νέας ποσότητας. Η προθεσμία αυτή μπορεί να παραταθεί ύστερα από αίτημα του προμηθευτή, που υποβάλλεται απαραίτητα πέντε (5) τουλάχιστον ημέρες πριν από την εκπνοή της, με απόφαση του αρμοδίου αποφαινομένου οργάνου με την οποία και επιβάλλεται πρόστιμο σε ποσοστό 2,5% επί της συμβατικής αξίας της συγκεκριμένης ποσότητας. Αν παρέλθει η προθεσμία αυτή και η παράταση που χορηγήθηκε και ο προμηθευτής δεν παρέλαβε την απορριφθείσα ποσότητα, ο φορέας μπορεί να προβεί στην καταστροφή ή εκποίηση της ποσότητας αυτής, κατά τις ισχύουσες διατάξεις.

9. Ο προμηθευτής έχει την ευθύνη για τα πιστοποιηθέντα υλικά. Σε περίπτωση πρόκλησης βλάβης που οφείλεται σε αστοχία υλικού ή σε κακοτεχνία από μέρους του αναδόχου, αυτός αναλαμβάνει εξ' ολοκλήρου και δωρεάν την αποκατάσταση της βλάβης, ήτοι την αντικατάσταση των μερών που έχουν υποστεί βλάβη από την χρήση του ακατάλληλου υλικού.
10. Η μεταφορά και παράδοση των προμηθευόμενων ειδών θα γίνεται με δαπάνες του προμηθευτή και με δικά του ή μισθωμένα από αυτόν μεταφορικά μέσα.
11. Οι αναγραφόμενες ποσότητες και ο ενδεικτικός προϋπολογισμός είναι οι εκτιμώμενες ως μέγιστες απαραίτητες ποσότητες και είναι ενδεικτικές, όχι δεσμευτικές. Επομένως, είναι πιθανό να μην εξαντληθούν πλήρως οι εκτιμώμενες ως μέγιστες ποσότητες και να μην αναλωθεί η σύμβαση στο σύνολό της. Στην περίπτωση αυτή, ο προμηθευτής δεν δικαιούται να αξιώσει αποζημίωση για διαφυγόντα κέρδη από το Δήμο.
12. Η πληρωμή του αναδόχου θα πραγματοποιηθεί εφάπαξ σε ένα στάδιο μετά την παραλαβή του αθλητικού δαπέδου μετά και την ολοκλήρωση των προβλεπομένων ελέγχων και διοικητικών διαδικασιών και την έκδοση χρηματικού εντάλματος πληρωμής που θα συνοδεύεται από τα νόμιμα δικαιολογητικά. Ο προμηθευτής υπόκειται σε όλους τους, βάσει των κείμενων διατάξεων, φόρους, τέλη, κρατήσεις που θα ισχύουν κατά την ημέρα της διενέργειας της προμήθειας. Η πληρωμή του συμβατικού τιμήματος θα γίνεται με την προσκόμιση των νόμιμων παραστατικών και δικαιολογητικών που προβλέπονται από τις διατάξεις του άρθρου 200 παρ. 4 του Ν. 4412/2016, καθώς και κάθε άλλου δικαιολογητικού που τυχόν ήθελε ζητηθεί από τις αρμόδιες υπηρεσίες που διενεργούν τον έλεγχο και την πληρωμή (άρθρο 200 παρ. 6 Ν. 4412/2016).

### **5.13 ΑΡΘΡΟ 13<sup>ο</sup>: Ποιότητα προϊόντων**

Η ποιότητα των ειδών θα είναι άριστη, η δε Υπηρεσία έχει το δικαίωμα να ακυρώσει την προμήθεια εάν τα προμηθευόμενα είδη δεν είναι σύμφωνα με τις απαιτούμενες προδιαγραφές.

### **5.14 ΑΡΘΡΟ 14<sup>ο</sup>: Δικαίωμα Μονομερούς Λύσης της Σύμβασης**

Η Υπηρεσία μπορεί, υπό τις προϋποθέσεις που ορίζουν οι κείμενες διατάξεις, να καταγγείλει μια δημόσια σύμβαση κατά τη διάρκεια της εκτέλεσής της σύμφωνα με το άρθρο 133 του 4412/2016.

### **5.15 ΑΡΘΡΟ 15<sup>ο</sup>: Λοιπά**

Δεν απαιτείται η προσκόμιση δειγμάτων κατά το διαγωνισμό. Το δάπεδο πρέπει να συνοδεύεται μετά τη εγκατάστασή του με εγχειρίδιο συντήρησης και προστασίας στην ελληνική γλώσσα καθώς επίσης και με ειδικά υγρά καθαρισμού και διατήρησης.

Ο Ανάδοχος υποχρεούται να διαθέσει όλο το απαιτούμενο προσωπικό, υλικά και οποιαδήποτε άλλα μέσα για την προσήκουσα εκτέλεση της προμήθειας.

Ο Ανάδοχος βαρύνεται με όλες τις απαιτούμενες γενικές και ειδικές δαπάνες για την ολοκλήρωση της σύμβασης, όπως αυτή περιγράφεται στα συμβατικά τεύχη, ενδεικτικά δε με τις δαπάνες των μισθών και ημερομισθίων του προσωπικού του, των εργοδοτικών επιβαρύνσεων, φόρους, τέλη, δασμούς, ασφάλιστρα, δαπάνη και όλες τις νόμιμες επιβαρύνσεις και κρατήσεις υπέρ του Δημοσίου ή τρίτου, που ισχύουν κατά τον χρόνο υπογραφής του Συμφωνητικού, με μοναδική εξαίρεση το Φ.Π.Α.

Ο Ανάδοχος έχει την υποχρέωση για την τήρηση των διατάξεων της εργατικής νομοθεσίας. Ο Ανάδοχος αναλαμβάνει αποκλειστικώς και εξ ολοκλήρου όλες τις ευθύνες έναντι οποιουδήποτε τρίτου προβάλλοντος δικαιώματα πνευματικής ιδιοκτησίας, ευρεσιτεχνίας, σημάτων κλπ., που έχουν άμεση ή έμμεση σχέση με μελέτες, μεθόδους, τρόπους εργασίας, συστήματα, εφευρέσεις κλπ. που θα χρησιμοποιηθούν για την εκ μέρους του πλήρη εκτέλεση της σύμβασης.

Η Υπηρεσία διατηρεί το δικαίωμα, όποτε κρίνει σκόπιμο, να προβαίνει σε ελέγχους του προϊόντος ή/και των εγκαταστάσεων του κατασκευαστή.

Το κόστος για όλες τις εργαστηριακές εξετάσεις που τυχόν διενεργούνται κατά την εκτέλεση της σύμβασης βαρύνει τον Ανάδοχο.

Όλες οι σχετικές δαπάνες, η μέριμνα και οι διαδικασίες για τη νόμιμη χρησιμοποίηση όλων των ανωτέρω βαρύνουν εξ ολοκλήρου και αποκλειστικώς τον Ανάδοχο, ο οποίος οφείλει να λαμβάνει εγκαίρως κάθε απαιτούμενο μέτρο, ώστε ο Εργοδότης και τα όργανα αυτού να μην υποστούν οποιαδήποτε ενόχληση ή την ελάχιστη ζημία.



### 5.16 ΑΡΘΡΟ 16<sup>ο</sup>: Επίλυση διαφορών

Οι διαφορές που θα προκύψουν κατά την εκτέλεση της προμήθειας θα επιλυθούν με τις διατάξεις της ισχύουσας νομοθεσίας ή στα αρμόδια Δικαστήρια.

Η ΣΥΝΤΑΚΤΗΣ



ΚΟΛΙΟΥΣΗ ΧΡΙΣΤΙΝΑ  
Πτ. Πολιτικός Μηχανικός

Ο ΠΡΟΪΣΤ. Δ/ΝΣΗΣ Τ.Υ.  
ΠΟΛΕΟΔ. & ΠΕΡ/ΝΤΟΣ



ΠΑΠΠΑΣ ΓΡΗΓΟΡΙΟΣ  
Περιβαλλοντολόγος ΠΕ

## **ΠΑΡΑΡΤΗΜΑ Α:**

***Κάτοψη Επιφάνειας  
Αθλητικής Εγκατάστασης  
Κλειστού Γυμναστηρίου  
Γαρδικίου***

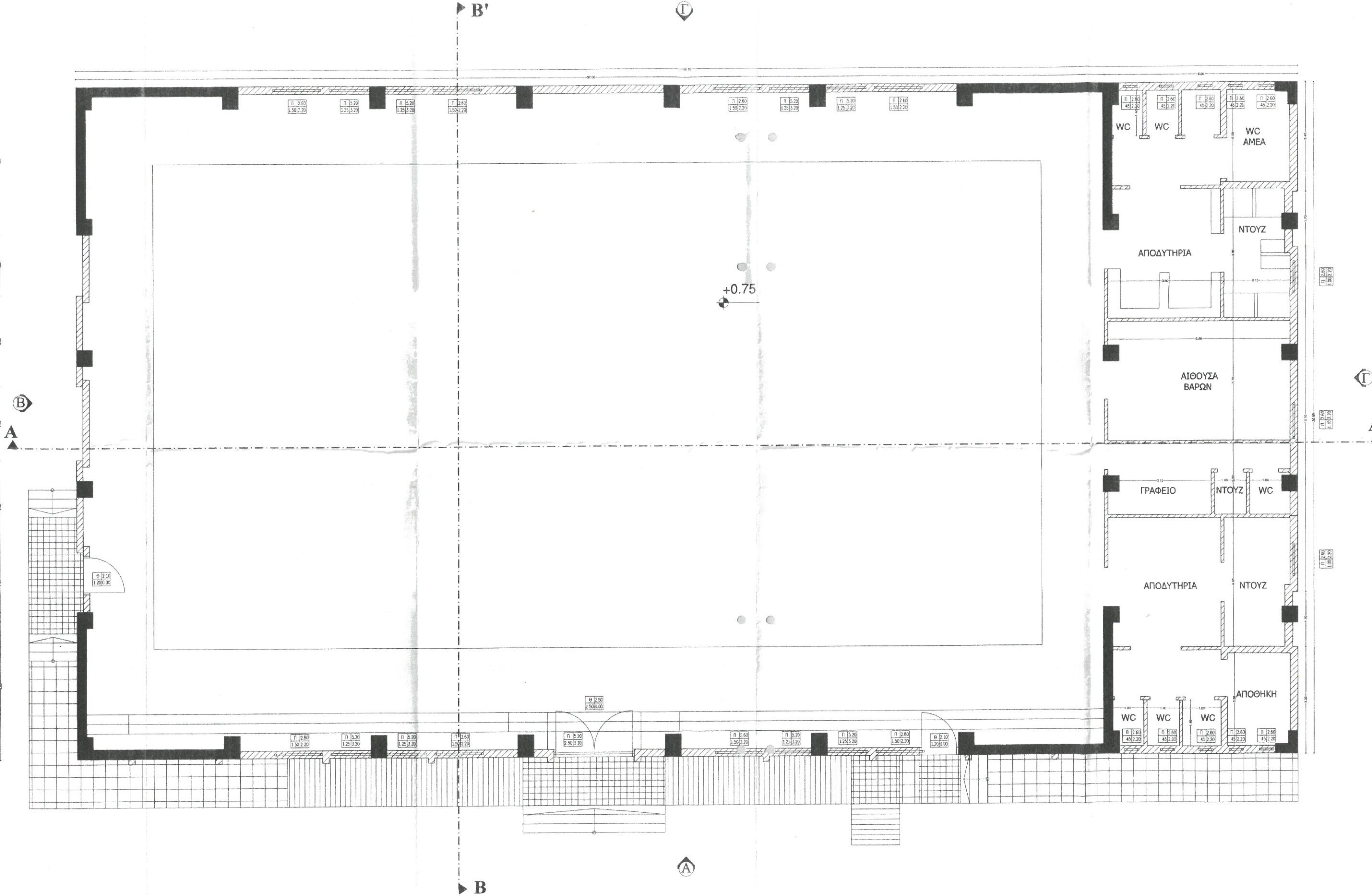

## **ΠΑΡΑΡΤΗΜΑ Β:**

**Φωτογραφίες**  
**υφιστάμενης κατάστασης**  
**κλειστού γυμναστηρίου**  
**του Γυμνασίου-Λυκείου**  
**Παραμυθιάς**

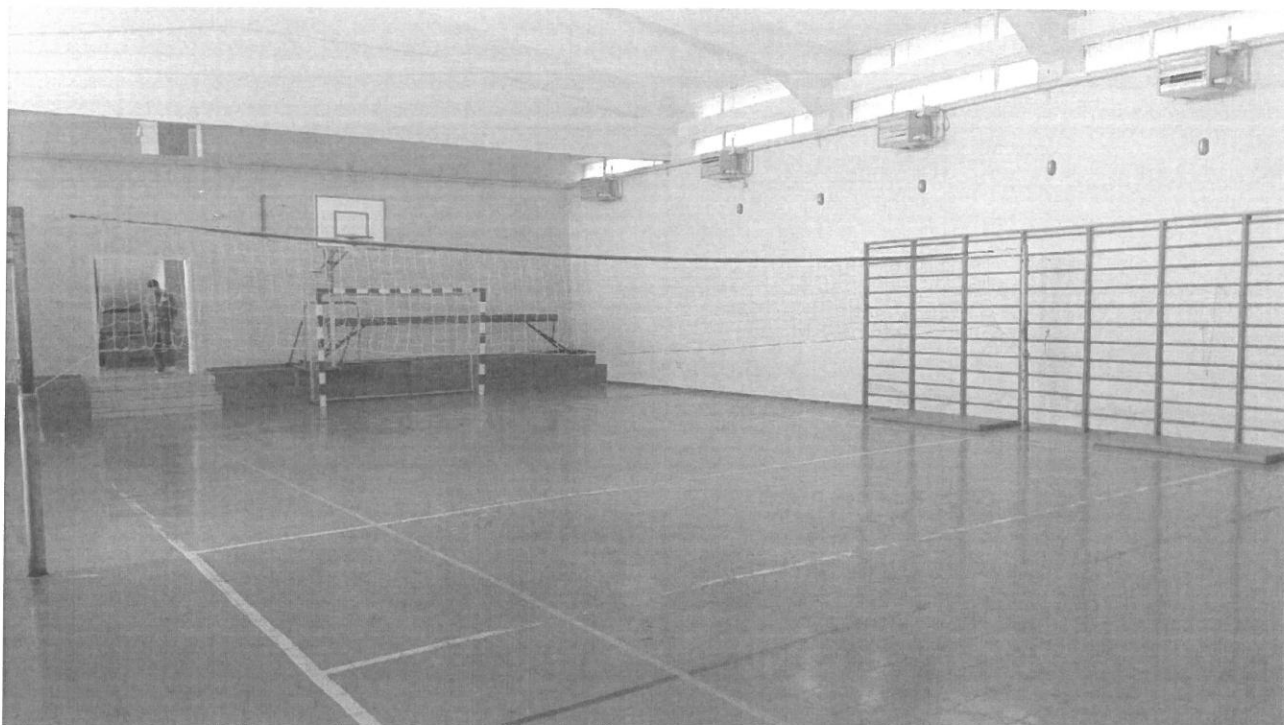

**Εικ. 1:** Υφιστάμενη κατάσταση κλειστού γυμναστηρίου του Γυμνασίου-Λυκείου Παραμυθιάς (1/2).



**Εικ. 2:** Υφιστάμενη κατάσταση κλειστού γυμναστηρίου του Γυμνασίου-Λυκείου Παραμυθιάς (2/2).





**Εικ. 3:** Λεπτομέρεια υφιστάμενου δαπέδου του κλειστού γυμναστηρίου του Γυμνασίου-Λυκείου Παραμυθιάς (1/6).



**Εικ. 4:** Λεπτομέρεια υφιστάμενου δαπέδου του κλειστού γυμναστηρίου του Γυμνασίου-Λυκείου Παραμυθιάς (2/6).





**Εικ. 5:** Λεπτομέρεια υφιστάμενου δαπέδου του κλειστού γυμναστηρίου του Γυμνασίου-Λυκείου Παραμυθιάς (3/6).



**Εικ. 6:** Λεπτομέρεια υφιστάμενου δαπέδου του κλειστού γυμναστηρίου του Γυμνασίου-Λυκείου Παραμυθιάς (4/6).

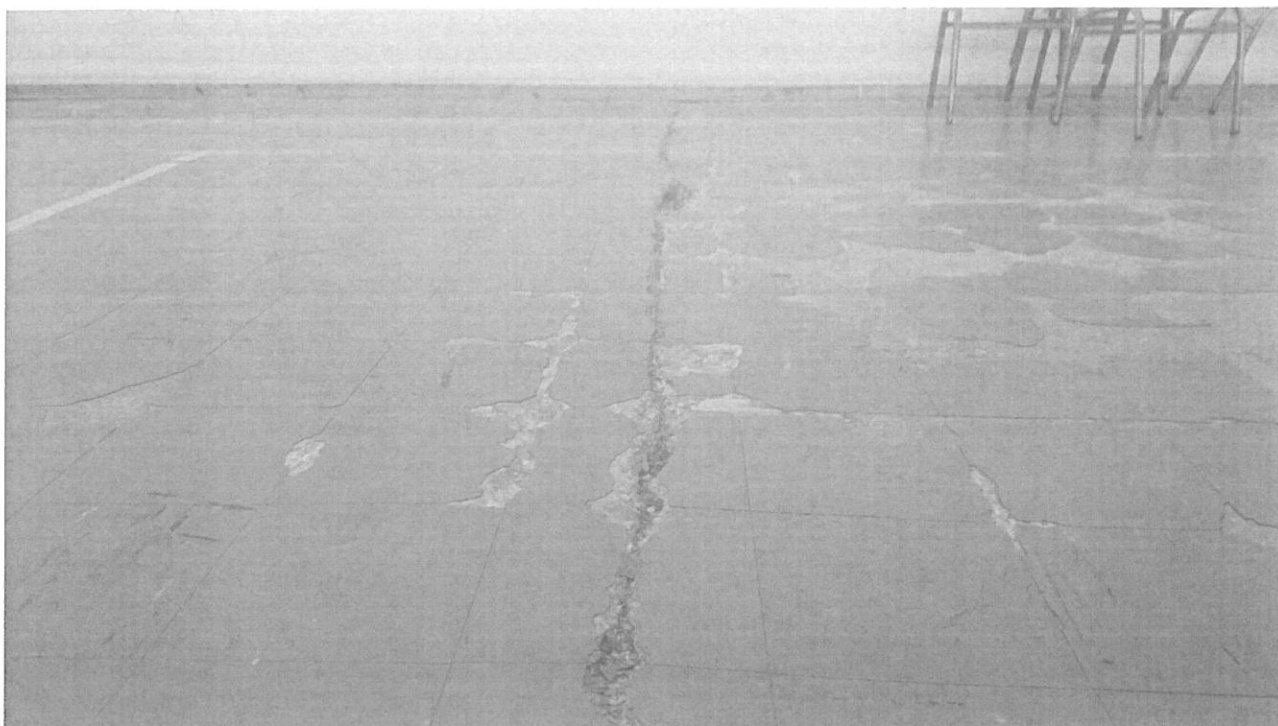

**Εικ. 7:** Λεπτομέρεια υφιστάμενου δαπέδου του κλειστού γυμναστηρίου του Γυμνασίου-Λυκείου Παραμυθιάς (5/6).

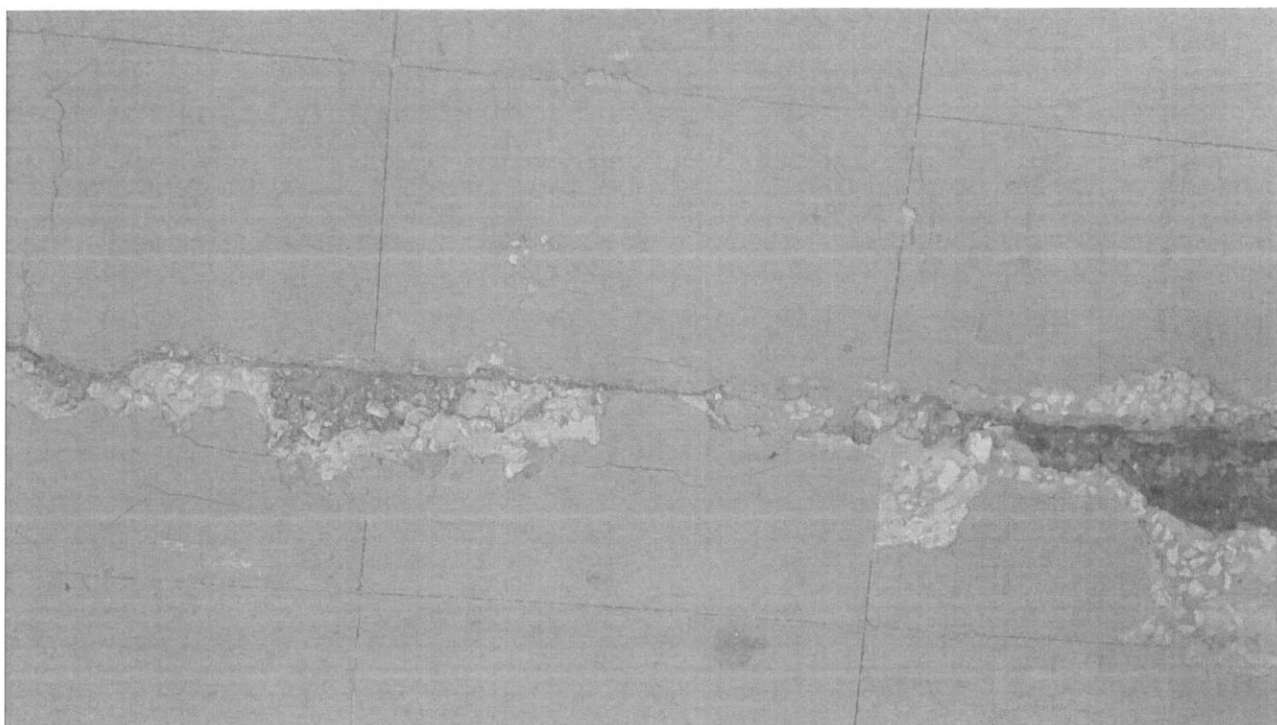

**Εικ. 8:** Λεπτομέρεια υφιστάμενου δαπέδου του κλειστού γυμναστηρίου του Γυμνασίου-Λυκείου Παραμυθιάς (6/6).